AÑO SEXTO. — Núm. 1.928 | PORTE PAGADO | Dirección, Redacción y Administración: AVENIDA DE MAYO 769 | Buenos Aires, viernes 8 de julio de 1921

Todas las cartas dirigidas a la Redacción deben ser dirigidas al director.

Como el diario no puede responsabilizarse por los manuscritos que se le envían, ruega a los autores guarden copia de ellos.

Dirección Telegráfica: EPOCA, Buenos Aires

Teléfonos: U. T. Administración 7370 Av. Expedición 7372 Avenida. Sociales 7373 Avenida. Director 7374 Avenida. Redacción 7375 Avenida y 10 interno. Cooperativa 3927 Central.

La Epoca

PRECIOS DE SUSCRIPCION

CAPITAL

0 mín. 0 mín. 0 mín. 0 mín.
Por mes $.10 Trimestre 7.50 Semestre 15 Año 30

INTERIOR

0 mín. 0 mín. 0 mín.
Trimestre 7.50. Semestre 15. Año 30

EXTERIOR

0 cvo 0 cvo 0 cvo 0 cvo
3 m. 4.50 3 meses 7.50 6 meses 15 1 año 30

Número del día, 0.05. — Número atrasado (dentro de los 30 días), 0.10. — De fechas atrasadas, 0.20.

Edición extraordinaria

8 DE JULIO DE 1921

La sana orientación

El mensaje del Poder Ejecutivo sobre el caso de San Juan, remitido ayer a la Cámara de Diputados, puntualiza definitivamente el criterio ya sustentado en la materia. Plácenos declarar que él resume, con precisión y claridad, la doctrina expuesta en estas columnas, que puede reducirse a dos puntos esenciales: 1o. la intervención fué a dicha provincia a resolver un conflicto de poderes, limitando la acción de cada uno en la órbita de sus privativas facultades; 2o. la intervención no podía pronunciarse sobre hechos posteriores, ajenos a las causas originarias de su envío. Ambos aspectos de la cuestión quedan netamente establecidos, y siendo así mal podía continuar el agente federal en desempeño de una misión que había terminado con los pronunciamientos que hiciera.

Ahora, el Poder Ejecutivo, aparte de esa consideración fundamental, estima que si por las divergencias surridas fuera más acertado que la renovación próxima del Poder Legislativo se haga bajo los auspicios de la autoridad nacional, a ese objeto puede ser dictada una nueva ley de intervención, y el Poder Ejecutivo la aceptará, en caso de sancionarse, dándole el debido cumplimiento. Conviene, en presencia de esta declaración, no confundir la esencia del asunto, porque, lejos de contraerse el principio adoptado, lo robustece en cuanto se allana el camino a una reconstitución de las cámaras locales, sin las prespectivas de una complicación de esas divergencias, pero con el objetivo invariable del primer momento, esto es, garantir a cada poder la integridad de su existencia y su derecho a desenvolverse dentro de su recíproca autonomía funcional.

Lo que no se admite, entonces ahora como antes, es la acción interventora para derrocar autoridades o para substituirse a ellas, dando validez a actos por lo menos discutidos, sino nulos, y que en ningun caso salen de la esfera del orden provincial, donde deben ser examinados por quien corresponda y acatados o repudiados, según su valimiento o su falsedad. En este sentido, es oportuno y sensato el dictamen expedido ayer por una parte de la comisión de negocios constitucionales de la Cámara de Diputados, dictamen que subscriben los señores Gibert, Anello y Martínez (J. M.), toda vez que se encuadra en los conceptos ya definidos manteniendo las atribuciones de los poderes y el equilibrio de su ejercicio ordinario, sin ampliaciones injustificables, pero también sin restringir sus facultades inherentes.

La ley, estrictamente hablando, puede ser innecesaria, pero al insinuar su sanción, el mensaje comentado se adapta con plausible flexibilidad a las circunstancias del caso, demostrando así su decisión de sortear dificultades y evitar complicaciones, teniendo en cuenta que si la integración de las cámaras provinciales se hace bajo la garantía de un nuevo agente federal, desaparecerá toda posibilidad de conflicto emergente del choque de intereses o de la pasión banderiza incontenida.

Reorganizada así la legislatura sobre la base de los miembros existentes, cuyo título emana de la voluntad popular libre, quedará ella habilitada para estudiar y resolver en definitiva las cuestiones pendientes, sobre todo ese "juicio político" que, no ha sido sino una consecuencia de las perturbaciones sufridas, por lo cual, si la primera intervención fué sancionada para suprimir sus causas, al extinguirse éstas desaparecen los efectos, de suerte que, en realidad, no habría base positiva de pronunciamiento.

La actitud del Poder Ejecutivo es de respeto esencial al orden implantado y, por ende, al gobierno surgido de una lucha democrática presidida por la autoridad de la Nación. Todo otro derivativo local es de resorte de la autonomía del Estado que, según sus propias instituciones, dirije y orienta sus pasos con independencia de ajenos influjos, así como retifica errores y corrije subversiones en las contingencias de su desenvolvimiento sucesivo, por los órganos y procedimientos del estatuto que lo rige. En ningún caso las meras conveniencias de partido han de autorizar un avance ilegítimo o un injusto desmedro, porque afectarían la moral misma y el prestigio eminente que son inseparables condiciones de toda investidura de gobierno. Por haberlo olvidado, los gestores de las medidas de fuerza contra una entidad inatacable en sus fueros han tenido que sufrir, de contragolpe, el desahucio de sus temerarias pretensiones. El amor propio es siempre un funesto consejero en la acción de hombres y de partidos.

Este caso de San Juan, como los otros, debe terminar, definitivamente, en la única forma decorosa que es dado concebir: allanándose todos al régimen normal de las instituciones y de las leyes. El comicio es la sola palestra que decide las controversias o diferendos de opinión y de criterio. Fuera de él, todo espíritu demoledor conduce a la anarquía y vulnera la estabilidad del derecho constituído, quebrantando la disciplina del medio y anteponiendo a los comunes intereses el sentimiento del medro personal, que ha sido siempre el morboso germen de las disensiones irreparables y la ruina del Estado. La política es simplemente un medio; sólo en la realización de la felicidad colectiva está la meta confesable, cuando se coordinan los elementos todos del compuesto social y se solidarizan por los atributos del bien, de la verdad y de la justicia. He ahí la orientación.

LA PRENSA OPOSITORA

Pusimos ayer en evidencia la perversión que distingue a la prensa opositora, empeñada por los medios más reprensibles en la tarea estéril de causar desmedros en las reputaciones de hombres que están muy por encima de desahogos.

La conducta del órgano socialista, que inventara un documento fotográfico creyendo que por ese medio podría levantar dudas sobre la integridad de conceptos y de conducta del Presidente de la República, en los asuntos relacionados con la cuestión social, presentándolo en connubios indignos de su investidura, ha revelado en toda su desnudez los mengua de propósitos.

Hemos anotado el hecho como síntoma indudable de una falta absoluta de honestidad periodística. Eso está bien para una prensa pasquinera, no para un órgano que reclama la representación de un partido político.

En cuanto a la pretensión de perturbar el juicio de la opinión pública sobre el primer mandatario, es simplemente pueril.

Si hay una personalidad bien definida en todo orden de ideas, en las funciones del gobierno y en la manera de llevarlas a la práctica es la del doctor Yrigoyen, quien dentro de una absoluta unidad de concepto ha desenvuelto en todo momento su acción de gobernante y especialmente en lo concerniente a los problemas del trabajo y a las relaciones del Estado con el obrero.

CARNET DEL VIAJERO

MUSEOS, BIBLIOTECAS Y PASEOS

Museo Nacional de Bellas Artes.— Arroyo 1064. — Abierto todos los días de 9 a 12 y de 13 a 16.30.

Museo Histórico Nacional. — Defensa 1300. Abierto todos los jueves, domingos y días de fiesta, de 13 a 17.

Museo Mitre. — San Martín 355. — Abierto todos los días de 12 a 17.

Museo Agrícola. — Santa Fe 4200. —

Nuevo Museo de Mineralogía y Geología. — Maipú 1411. — Abierto al público los días hábiles de 13 a 17. (Los sábados de 9.30 a 11.30).

Museo Naval. — Florida 801. — Jueves y domingos de 14 a 18.

Museo Etnográfico. — Viamonte 430. — Martes y viernes, de 13.30 a 16.30.

Museo Nacional de Historia Natural — Perú 208. — Lunes y jueves, de 10 a 18.

Biblioteca Nacional. — México 564. — Abierta todos los días, menos los de fiesta, de 12 a 17 y de 21 a 23.

Biblioteca Popular del Municipio. — Corrientes 1670. — Abierta todos los días, de 13 a 18.30 y de 21 a 23.

Jardín Zoológico. — Las fieras esquina Avenidas Sarmiento (Plaza Italia). — Abierto todos los días, de 7 a 17.

Biblioteca de la Facultad de Derecho y Ciencias Sociales. — Moreno 350. — Abierta todos los días hábiles, de 13 a 11.30 y de 14 a 18.30 y de 20 a 23.

Biblioteca Nacional de Maestros. — Rodríguez Peña 542. — Abierta al público todos los días, de 8 a 22 (horario continuo). Sábados, de 8 a 12.

Biblioteca de Policía. — Moreno esquina Cevallos. — Días hábiles, de 12 a 23.

Biblioteca del Colegio de Abogados — En el Palacio de Justicia. Abierta todos los días hábiles, de 13 a 17.

Biblioteca Nacional de Marina — Florida 501. — Abierta de 9 a 12 y de 13 a 18. Sábados, de 9 a 12.

ESPECTACULOS

Teatros

COLON. — Concesionario Camilo Boletti. — Gran compañía lírica. — Temporada oficial, de 1921. — Hoy a las 20.30, [illegible] primera vez [illegible].

CERVANTES. — Compañía [illegible] de operetas cómicas y revistas. — Hoy Zero hielo gero. Radiorevista y acto de variedades.

ODEON. — Compañía [illegible] Vergara. — [illegible]

NUEVO. — [illegible] Un asunto complicado, [illegible] Pa [illegible]

LICEO. — [illegible] más y mejores. — [illegible] Y dios dispone. El príncipe Azul.

SAN MARTIN. — Compañía nacional Arata. — [illegible] a las 21: Genio y [illegible]. El hombre de confianza. [illegible]

OPERA. — Compañía nacional. — Hoy: La revista de las revistas; La nota de día; La revista de las revistas.

BUENOS AIRES. — Compañía nacional Alippi. — ¿Qué hacemos con el cadáver? — [illegible] pedido a su cuenta [illegible] ¿Qué hacemos con el cadáver?

POLITEAMA ARGENTINO. — Compañía nacional. — La llegada de Alberdi. [illegible] Jaime el Conquistador.

ARGENTINO. — Compañía Florencio Parravicini. — Bilú bilú. [illegible] Triunfa [illegible]

NACIONAL. — Empresa Carcavallo. — Entre faltas anda el juego; El mejor [illegible]. Entre faltas anda el juego.

APOLO. — Compañía cómico-dramática nacional. — Hoy, a las 21: Y las 9 en el Contento; Y mientras [illegible] La cueva de los ladrones.

VICTORIA. — Compañía española de comedias. — El hierro 13, debut.

COMEDIA. — Compañía española de zarzuelas. — La España de pandereta; Flor de mi cole; Las cosas [illegible]

MAYO. — Compañía española Díaz-Pérez-[illegible]. — La bromista; La reina [illegible]

AVENIDA. — Compañía de operetas y revistas. — La futbolera española.

MARCONI. — Compañía de comedias. — [illegible] Hoja.

ARGENTINA. — Compañía nacional. — [illegible] de los hijos. El cabaret de [illegible] [illegible] nacional.— [illegible] y Bohemios. El [illegible] [illegible] Quintero.

TEATRO DE VERANO. — Compañía nacional. — [illegible] programa.

PIROBUNDO. — Coreutas y Carlos [illegible]. — Circo Frank Brown. [illegible] y variedades para [illegible].

SARDEMAN. — Cinerama. — [illegible] y variedades para [illegible]. — Desde hoy la Troupe [illegible] Los Hermanos Cruz de Cevallos, [illegible] Pantomima japonesa Mendoza y [illegible] Gardel.

CASINO. — Gran compañía de [illegible] — Exito de The Great Lester. Un Mago de Ayer y Hoy. The Hanlons [illegible] la nueva compañía de variedades.

PALACE. — [illegible] Todos los días de [illegible], de 2 a 12 [illegible]. [illegible] de 2 a 12 [illegible] [illegible] [illegible]

...a las 9.30, un acto patriótico organizado por el centro cultural y biblioteca "Juan José de la Torre". Harán uso de la palabra el diputado doctor Juan J. Feugoni y los señores Florentino Romero, Esteban Bolatti, Juan José de la Torre y Andrés Montaña Alzaga.

En la parroquia Las Heras—

En esta parroquia se realizarán mañana, en conmemoración del primer Congreso argentino de 1816, diversos festejos que se ajustarán al siguiente programa:

A las 10, solemne tedeum en el templo del Espíritu Santo y bendición de la bandera argentina de la Escuela de la Doctrina Cristiana de la parroquia. Luego se cantará el Himno Nacional.

A las 10.30, inauguración de dos hermosos bajo-relieves de San Martín y Belgrano en el "hall" del Círculo de Obreros de Palermo, en cuyo acto pronunciarán discursos el doctor Ignacio Olmedo y el señor Carlos Conci, Secretario general de la U. P. C. A. y Presidente de la Junta C. de los Círculos de la República.

Fiesta estudiantil—

En el salón de la sociedad José Verdi, calle Almirante Brown 736, la Asociación de Estudiantes Boca "Aspiraciones" realizó esta tarde un interesante festival patriótico.

El discurso de apertura estuvo a cargo del señor A. Barrios, pronunciando una conferencia sobre "El 9 de julio de 1816" el señor J. Hojman.

En momentos de cerrar esta edición se realizan diversos actos de concierto que son muy aplaudidos.

En el cuartel de bomberos—

La revista "Segpros" ha preparado conmemorando la fiesta patria un acto cívico, que se llevará a cabo mañana a las 10 en el cuartel central de bomberos, en el que se hará la entrega de medallas a los soldados de ese cuerpo.

Ofrecerá el acto el señor Gotardo C. Pedemonte.

Han sido especialmente invitados al acto el jefe de policía y el personal superior de esta repartición.

Reparto de víveres en la Circunscripción II—

La comisión radical pro-reparto de víveres, perteneciente a la circunscripción II, llevará a cabo el 9 del corriente un reparto de ropas y víveres a los niños pobres de la sección, acto con que estos distinguidos correligionarios se adhieren a la conmemoración de nuestra fecha histórica.

Un manifiesto patriótico—

La Asociación Juvenil José M. Mármol, ha lanzado un vibrante manifiesto patriótico, como acto de adhesión al aniversario de la jura de la Independencia.

Baile en el Club de Flores—

Indudablemente una de las recepciones que asumirá mayor brillo entre las organizadas para mañana, es la que se realizará en el Club de Flores consistente en un gran baile de gala que dará comienzo a las 22.

En Nuevo Mataderos—

Publicamos a continuación el programa de los festejos a realizarse hoy y mañana en Nuevo Mataderos:

Hoy, a la hora 19, iluminación del edificio de la administración municipal y locales adyacentes, audición por la banda y fuegos de artificio.

Mañana: la salida del sol será saludada con disparos de bombas y dianas. A la hora 8 reparto de víveres a los pobres de la localidad. A la hora 10 se realizará un acto público en la plazoleta local, durante el cual se cantará el Himno Nacional y se pronunciarán arengas patrióticas por varios oradores designados al efecto.

De la hora 13 a la 16, corrida de sortija con valiosos premios, juegos al aire libre, palo jabonado, rompecabezas, carrera de embolsados, juego de la olla, etc., con premios en objetos y dinero.

A la hora 20, banda de música, fuegos de artificio, etc.

En la parroquia San Bernardo—

Con singular empeño se han organizado diversos festejos en esta parroquia, que prometen alcanzar lucidos contornos.

La salida del sol será saludada con dianas y disparos de bombas.

A las 9, función gratuita de biógrafo y conferencia para los niños en los cines Villa Crespo, Teniente General Mitre y Rivoli.

A las 10, Tedéum en el templo parroquial de San Bernardo con asistencia de la comisión y autoridades de la parroquia; a las 12, disparo de bombas y retreta; a las 13, concierto en la calle Acevedo y Triunvirato. A las 17, iluminación de la calle de Triunvirato y Canning a Serrano y manifestación cívica, que partirá de la calle Canning y Triunvirato, recorriendo por ésta a Serrano y de ésta a Malabia, donde el señor Francisco Cortesano pronunciará la oración patriótica conmemorativa; a las 1 y 30, distribución de premios a los agentes de mejor conducta, por el Pro Hogar Policial, de la comisaría 27a. A las 20, fuegos artificiales en la calle Acevedo, de Triunvirtato a Padilla; a las 21, función de gala en el teatro General Mitre, con discurso a cargo del concejal señor Remigio Iriondo.

El domingo a las 14, concierto por la banda municipal en la calle Acevedo y Triunvirato.

Homenaje de la colectividad catalana

El próximo domingo a las 14 y 30, la colectividad catalana representada por sus entidades constituídas en todo el país, realizará un acto de homenaje a la memoria de los próceres Juan Larrea y Domingo Matheu, miembros de la Primera Junta que, con sus esfuerzos generosos contribuyeron a la independencia de la República.

El homenaje se llevará a cabo en la Plaza Herrera al pie del monumento a Larrea, en donde será colocada una gran corona enlazada con cintas catalanas, enviadas para tal efecto desde Barcelona, por el Ayuntamiento de esa ciudad, la "Unión Catalanista", la Asociación Catalana de Beneficencia y el Comité Pro Catalunya, todas ellas con expresivas dedicatorias.

Asistirá al acto, especialmente invitado, el intendente municipal, quien recibirá la ofrenda de manos del presidente de la delegación de la "A. P. de la Enseñanza Catalana".

La Banda Municipal, galantemente cedida, amenizará la fiesta.

La comisión de honor de este homenaje está formada por los presidente de cada una de las siguientes entidades:

Montepío de Montserrat, Centre Catalá, Casal Catalá, Orfeó Catalá de Buenos Aires, Comité d'Acció Catalana y Unió Nacionalista Catalana "Ressorgiment".

En el Regimiento 8 de Caballería—

La escuela primaria anexa al regimiento 8 de línea "Cazadores General Necochea", que dirige el teniente coronel Marcos A. Rufino, adhiriéndose a la festividad patria, ha organizado un ciclo de conferencias sobre la declaración de la independencia argentina, a cargo de su personal docente.

En Nueva Pompeya—

El aniversario patrio será conmemorado en Nueva Pompeya con gran entusiasmo. La salida del sol será saludada con disparos de bombas. Luego se cantará el Himno Nacional Argentino.

A las 22, gran baile familiar en los salones del Club Social de Nueva Pompeya, amenizado por una orquesta de once profesores.

Distribución de víveres en la Comisaría 8a.—

La Sociedad de Beneficencia Almirante Brown procederá a la distribución de víveres a los pobres de la sección, en el local de la Comisaría 30a., el 9 del corriente a las 8 horas.

7a. sección policial—

Bajo los auspicios del comercio de la sección 7a. se realizará el 9 de julio por la tarde en el tattersall de venta de los señores Nalé, Repetto y Cía., Cangallo 2551, reparta de ropas y víveres del personal de tropas, cabos y sargentos de dicha comisaría, previa disertación por el señor Santillán Vélez, alusiva al acto y fecha que se conmemora.

Círculo Militar—

Con motivo del aniversario patrio esta institución ofrecerá una recepción a sus asociados y familias, previo retiro de las tres invitaciones que corresponden a cada uno. Igualmente tendrá lugar dicho día la entrega de premios a los vencedores del concurso de temas profesionales recientemente celebrado, en el cual se adjudicó el premio del Excmo. señor Presidente de la Nación al trabajo presentado por el señor teniente coronel don Agustín Pérez. A esta fiesta han sido invitadas las primeras autoridades y todo hace presumir que alcanzará brillantes contornos.

CIRCULOS y SOCIEDADES

Círcolo Figli d'Italia—

Este círculo realizará un interesante festival y baile en los salones de la sociedad Torquato Tasso, Olavarría 740.

Sociedad Nazionale Italiana—

En conmemoración del 105o. aniversario de la jura de la Independencia argentina, la comisión de festejos de esta sociedad, eficazmente secundada por la C. D., ha organizado una fiesta que se realizará el sábado 9 del corriente, a las 21 horas, en su local, Alsina 1465, a beneficio

Círculo del Progreso (Bánfield)—

La junta directiva de este círculo, asociándose a la conmemoración del 105o. aniversario de la jura de la Independencia Nacional, ha resuelto convocar a asamblea general extraordinaria, en cuyo acto inaugurará las dependencias sociales siguientes: biblioteca, salón de billar y sala de diversiones.

Demostración al Dr. Angel Gallardo

Nombramiento de una comisión

En el despacho del Inspector General de Territorios, doctor Lucena, celebróse esta mañana una reunión de jefes de oficina del Consejo Nacional de Educación con objeto de cambiar ideas sobre la mejor forma de llevar a cabo una demostración de despedida al presidente de la institución, doctor Angel Gallardo, quien, como se sabe, será designado ministro plenipotenciario ante el gobierno de Italia.

Aprobada en principio la idea con calurosa unanimidad, resolvióse despedir al doctor Gallardo con un festival en el teatro Colón, acto en el cual se le hará entrega de un pergamino y medalla con inscripción adecuada, además de un ramo de flores. Se resolvió invitar a que hiciera uso de la palabra, ofreciendo la demostración, en su calidad de presidente de un Consejo Escolar, al doctor Manuel Augusto Montes de Oca.

El doctor Lorenzo Lucena, inspector general de territorios, hablará en representación del personal administrativo del Consejo.

Acto continuo se designó una comisión organizadora de la demostración, nombrándose para integrarla a los señores Ochoa, Cousandier, Linares, Rezzano y Lucena.

A propuesta del señor Ochoa se aprobaron los siguientes números para el festival: Himno Nacional; Tonada provinciana, Chazarreta; Vidalita santiagueña, Chazarreta; Cariño gaucho, Villoldo; Despedida, Fontova; Coro de los peregrinos, Wagner; Los granaderos, Schumann. Se recitarán dos poesías alusivas, y la parte coral de los números aceptados se cantará por alumnos de las escuelas.

LOTERIA NACIONAL

Extracción de hoy

Con 200.000 pesos

33.240

CON $ 20.000

14.290

CON $ 10.000

19.892

CON $ 5.000

31.669 25.178

CON $ 2.000

16673	30496	25264	4676	23257
28010	4378	34459	37571	28949
11404	7737	14251	37437	3801

CON $ 1.000

14226	19275	36003	16975	1791
28852	19460	28739	22247	16580
9322	26438	18692	1560	7592
16316	34692	20905	3531	30755
6776	6178	28534		

Demostración al coronel Argañaraz

LE FUERON ENTREGADOS UN PERGAMINO Y UNA MEDALLA DE ORO

En el domicilio particular del señor teniente coronel don José M. Argañaraz se llevó a cabo la entrega de un pergamino y medalla de oro, con que lo obsequiaron los jefes y oficiales del regimiento 4 de infantería con motivo del relevo del comando de la jefatura de dicho cuerpo.

En esta demostración se sintetizó el afecto y cariño que supo el teniente coronel Argañaraz granjearse entre los jefes y oficiales por su espíritu justiciero, correctos procederes y amabilidad que lo caracterizó.

Ofreció la demostración en nombre de los jefes y oficiales del regimiento 4 el capitán Sebastián Baldassarre, con el siguiente discurso:

Señor teniente coronel Argañaraz:

Señores jefes y oficiales:

Señores:

Designado por mis camaradas para el muy alto y honroso cargo de ofrecer al señor teniente coronel Argañaraz esta medalla y pergamino perpetuos de imperecedera gratitud, [illegible] cimiento, voceros de nuestros sinceros afectos, mi modesta y escasa habilidad como orador me hubiesen hecho desistir; y si lo acepté, lo hago seguro de que mi sinceridad hablará hasta vuestros corazones mejor que si mi discurso hubiese sido galano, florido y brillante.

Mi teniente coronel: comandásteis durante dos años vuestro querido regimiento 4; durante dos años habéis sido para nosotros jefe, maestro y camarada; durante dos años vuestra voz paternal y grave llenó nuestra casa haciéndonos ligera nuestra ardua tarea, fortificando nuestros espíritus en las horas de desfallecimiento, siguiendo vuestros consejos por doquier, apoyándonos la ayuda de vuestra inteligencia y vuestra experiencia.

Yo sé bien que os molestan mis halagos porque mantenéis en alto por natural modestia vuestras dotes de militar pundonoroso, hombre cabal, artista y consecuente. Pero hay días, hay horas en que es necesario decir bien alto al corazón y que desborde sus sentimientos, y yo dejo hablar al mío porque siento la necesidad de deciros que nos entristece vuestra partida, porque en lo sucesivo, al tender nuestra vista alrededor no veremos más vuestra sonrisa franca, ni oiremos vuestra palabra cálida.

Fuisteis para nosotros mi teniente coronel, el amigo hondadoso dentro del militar severo y disciplinador, porque al dejar la tarea cotidiana corríamos hacia vos y siempre os encontrábamos dispuesto, franco y amable, destruyendo con una sonrisa nuestra melancolía o manteniéndonos empeñados con un consejo. Encontrasteis tal vez entre nosotros jóvenes orgullosos, el prodigo, y quien como Dios mandó, volviéndolo virtuoso, porque tiene por lema vuestra escuela virtud y honor.

A vuestro lado me hice soldado, formé el corazón de gustar alegrías, templado de lo más profundo en vuestro ejemplo. Cómo puedo olvidaros, si sentí el más grande [illegible] la más honda emoción, si fuisteis mi amigo y mi guía?

Por vuestro intermedio salieron del 4 de infantería de línea muchos de ciudadanos convertidos en hombres pensantes y nobles, porque vuestra ...gida, paternal a todos alcanzó a todos dumbró. Por vuestro intermedio se embelleció nuestra casa y en ella desde que comandasteis nos parece que hay más sol, más calor, más vida.

Mi teniente coronel, al dar por terminado este discurso, interpretando los sentimientos de mis camaradas que no [illegible] expresaros nuestro sincero deseo por que vuestra vida se prolongue larga y feliz en compañía de vuestra distinguida esposa, a quien también queremos saludar y a la que rogamos [illegible] consideración.

Abrazándoos, mi teniente coronel, y dejando en vuestras manos esta manifestación de vuestra amistad que [illegible] nuestros corazones como un [illegible] consejo como [illegible] de que por nosotros [illegible] otras.

La ceremonia [illegible]

Centenario de la independencia del Perú

La embajada argentina partió anoche para Lima, llegando esta mañana a Bahía Blanca

El senador nacional Dr. Saguier ofreció anoche una comida a la misión paraguaya

Las embajadas uruguaya y paraguaya se ausentarán el domingo

La embajada argentina que preside monseñor Duprat, momentos antes de su partida

La partida de la embajada que representará al Gobierno argentino en los actos oficiales que se llevarán a cabo próximamente en el Perú, con motivo del centenario de su independencia, puso en evidencia la acogida favorable con que se recibió la designación de monseñor Duprat y la de los demás miembros que la integran.

Representantes de nuestro mundo social, político y diplomático y caracterizados miembros del clero nacional, concurrieron a la estación Constitución para cumplimentar al jefe y miembros de la brillante embajada, formulando augurios por el éxito de su cometido.

Minutos antes de las 18.00 llegaron al andén de la estación, monseñor Duprat y los demás delegados, que terminaban de despedirse del primer magistrado, doctor Yrigoyen.

Poco más tarde, llegó el ministro de Relaciones Exteriores doctor Pueyrredón, acompañado del doctor Caballero, introductor de embajadores. El canciller conversó un buen rato con monseñor Duprat y con el ministro del Perú, doctor Velarde, que había concurrido a despedir a la embajada.

En el instante de ponerse en movimiento el tren que los condujo hasta Bahía Blanca, la nutrida concurrencia aplaudía calurosamente, mientras una banda del regimiento 8 de infantería ejecutaba una marcha militar.

Entre las personas que estuvieron presentes en Constitución, aparte de las ya indicadas, recordamos al general Pablo Richeri, monseñores Andrea, Piaggio, Alberti, Elizaurdia y Rasore, diputado nacional Delfor del Valle, Tomás Santa Coloma, señor del Solar, secretario de la legación del Perú y muchas otras, así como también lo más selecto de la colectividad peruana.

En el mismo tren se embarcó el señor Fernández Dávila, secretario de la legación peruana, quien acompañará a la embajada argentina hasta Lima.

La embajada argentina lleva una placa de bronce con el busto de San Martín, que será colocada a nombre del Consejo Nacional de Mujeres, en el monumento a ese prócer argentino que debe inaugurarse en Lima el día del centenario de la Independencia del Perú, constituyendo ese acto uno de los principales festejos preparados.

El presbítero Lafitte, agregado a la embajada, lleva el encargo de colocar una placa de bronce en la tumba de Santa Rosa de Lima, misión que le ha encomendado el colegio de Santa Rosa de esta capital, en cuyo nombre hará uso de la palabra el referido eclesiástico.

BAHIA BLANCA, julio 8. — Esta mañana llegó la embajada argentina que, presidida por monseñor Duprat se trasladará al Perú.

A las 10 entraba el convoy en la estación de Puerto Militar, siguiendo el coche especial hasta la zona donde esperaba el jefe del arsenal, autoridades de la armada y un numeroso grupo de caballeros.

Los distinguidos viajeros se trasladaron en seguida a bordo del "San Martín", donde se había preparado todo para recibirlos.

Un espléndido día ha favorecido el viaje.

La manifestación del día 28—

Ayer tarde se reunió en el Círculo Militar la subcomisión encargada de organizar la procesión cívica que la Comisión Nacional de homenaje al Centenario del Perú ha resuelto se realice el día 28 del corriente a las horas 14, y la que desfilará por frente a la legación del Perú.

En esta reunión ha quedado ya dispuesta la organización y punto de concentración de las escuelas que concurrirán, como así la de la columna cívica y a fin de activar los trabajos la citada comisión atenderá diariamente las consultas que se le formulen, de las 14 a 17 horas, en el Círculo Militar, Florida 221.

Son numerosas las instituciones adheridas ya a este patriótico homenaje y a las que aún faltan adherirse les ha pasado una comunicación para que lo hagan en la mayor brevedad, dado el poco tiempo de que se dispone para la completa organización del gran acto cívico.

En honor de la embajada paraguaya—

En su domicilio particular el senador nacional doctor Fernando Saguier obsequió anoche con una comida a los miembros de la embajada paraguaya.

Asistieron el ministro de Relaciones Exteriores, doctor Pueyrredón, ministro del Paraguay, doctor Pedro Saguier; ministro del Perú, doctor Velarde; embajador paraguayo, doctor Soler; doctores Estanislao Zeballos e Irala, secretario de la embajada, señor Roy de Castro, encargado de negocios del Perú en Asunción, doctor Paz, y Fernando Saguier (hijo).

Luego el doctor Saguier y sus distinguidos invitados concurrieron al teatro Colón, ocupando el palco presidencial cedido gentilmente por el doctor Yrigoyen.

Partida de las embajadas uruguaya y paraguaya—

Las embajadas uruguaya y paraguaya, que presiden los doctores Espalter y Soler, respectivamente, se ausentarán a Lima el domingo próximo a las 8 de la mañana, en el tren internacional, vía Chile.

El doctor Díaz Escobar, de la embajada uruguaya, que se asiste de una seria dolencia en el sanatorio "Racine", sigue mejor pero aún no es posible adelantar si hará el viaje a Lima, pues depende de una consulta médica que se expedirá al respecto.

Dr. BACA

Jefe del servicio de piel y sífilis del Hospital J. A. Fernández

Ultramicroscopía

Consultas: de 14 a 18, excepto los jueves

Calle Río Bamba 1157

guientes palabras, el homenaje de que era objeto:

Señores jefes y oficiales:

Al encontrarme, complacido y emocionado, en esta reunión provocada para traerme una prueba de vuestras simpatías y afectos, revi en mi espíritu las horas inolvidables de ese inmediato ayer que evocáis y que la potencia imaginativa me hace invariable y detallado.

En nuestra institución sus componentes dependen unos de otros. Es un error pueril pensar que sólo los que mandan dependen de los que obedecen.

Todo jefe desea tener excelnts subalternos y recíprocamente todo subalterno anhela tener un buen jefe, pero para ambos es indispensable un sentimiento de solidaridad honda y reflexiva.

Si no se sienten fraternalmente unidos como miembros de un mismo cuerpo y órganos destinados a colaborar armónicamente, sirviéndose unos a otros, se creará irremediablemente entre el jefe y subalternos, un espíritu de antagonismo perjudicial para todos y sobre todo para la unidad.

Debemos reconocer que el jefe aún siendo bueno y justo puede envilecerse por el mal espíritu del subalterno y es con tan elevado concepto de ética, que acepto este acto dichoso y libre que llena de satisfacción mi ánimo.

Esta hermosa demostración, pues, ha de grabar en mi alma recuerdos imborrables como justa consagración de méritos que mediante vuestra inteligente y leal colaboración fueron conquistados en honrosa lid, así como también ha de simbolizar más la consagración de virtudes de vuestra moral militar que el resultado de mis modestos pero sinceros esfuerzos.

Nuestra obra está hecha y juzgada definitivamente; no perdáis los ideales cimentados ni abandonéis el trabajo. Que nada pueda atemorizar vuestra dignidad, ni debilitar el concepto de la ley. Seguid inspirados en la justicia, fuente de todo bien colectivo, escudo de honor y égida del éxito, sin permitir jamás que caigan sobre ella la más leve sombra ni la mancha más insignificante.

Tengo la fe más absoluta en la fuerza de vuestra perseverancia y si de una vez no fuera bastante para que la verdad triunfe todos y cada uno hacemos de insistir.

Tengo también fe absoluta en que la verdad vence al error y la justicia a la incuria sin pretender la perfección. Nuestra institución no está compuesta de ángeles pero hay en el corazón de todos una ingénita y perenne aspiración hacia lo bueno y lo noble.

Camaradas

Sólo la idoneidad constituye el resorte maestro del buen comando. Ella debe ir acompañada de la modestia para custodiar la verdadera grandeza.

Nunca creí al hacerme cargo de la jefatura del glorioso regimiento 4 que fuera a realizar una gesta monumental, pues tengo la convicción que generalmente las gestas se realizan sin saberlo y sin decirlo; de otro modo ello resulta perturbación imaginativa que deforma la visión de las cosas y de los hombres.

La nueva obra o por mejor decir, la obra que se inicia entre nosotros, tiene que ser simple, natural y modesta, diaria, silenciosa y oscurecida y por eso será más grande. Sólo hay una cosa fundamental: el norte moral. Ese norte moral o vida moral a la que en diversas oportunidades me he referido; esa vida moral a la cual se nace cuando el hombre comprende que la ley que debe regir sus actos no está escrita en ninguna parte sino en la conciencia de él mismo por la convicción del cumplimiento del deber.

Por mi parte, vosotros seréis mi sancionario con tiempo suficiente para madura reflexión; vuestro carácter, toda la noción y aptitudes para el cargo.

Por vuestra parte me presentaréis las estrellas luminosas, guías del camino para alcanzar el objetivo.

S. S. oficiales:

Vosotros cuyos nombres conservaré en mi recuerdo, fuisteis cada uno el ideal del subalterno, abnegado fiel en el cumplimiento de las órdenes inteligente y eficaz en el esfuerzo, reflexivo en la ejecución, inteligente y sobre todo iniciativas pudiendo desde ya augurarnos éxitos en vuestra carrera.

Primero por la patria, después por el querido regimiento 4 y en último por la felicidad personal de todos los presentes y respectivas familias.

Para terminar haré saber a todos agradezco a los señores jefes y oficiales el presente tan exquisito que me han querido asociar la comisión de mi vida, a tan honrosa demostración.

H. [illegible]

El Día de la Flor

La colecta de hoy

Durante la colecta de hoy

Esta [illegible] se inició la colecta [illegible] pro [illegible] Argentina contra la Tuberculosis. Numerosos [illegible] señoritas, caballeros y niños recorren las calles de la ciudad desde las primeras horas del día, solicitando la caridad pública para continuar la empeñosa lucha que realiza la benéfica institución [illegible] nada.

[illegible] pedido al [illegible]

EL MEJOR DEL MUNDO

INDUSTRIA NACIONAL

JAMON FINO

Foce

MARCA REGISTRADA

Unico Fabricante:

Cayetano Grazioli

C. DIAZ 2285

U. T. 1111 PALERMO

LA ESCUELA DE FRUTICULTURA DE DOLORES

NUEVA ORIENTACION QUE DEBE DARSE A LOS ESTUDIOS

Interview al director Sr. Antonio Silva Lezama

Uno de nuestros redactores tuvo en los pasados días oportunidad de visitar detenidamente la Escuela de Fruticultura, que desde hace algunos años funciona en las afueras de la ciudad de Dolores, o sea en el mismo centro de la importante zona frutícola del sud.

Esa institución es conocida, habiéndose publicado muchas crónicas en diarios y revistas. Se tenían fundadas en ella hermosas esperanzas, porque estaba destinada a formar fruticultores, capacitados para la aplicación de métodos científicos, y porque habría de influir en el adelanto técnico de las explotaciones frutícolas, cultivos, industrialización de productos, etc.

Nuestras impresiones son distintas. Refiejau el estado actual de la escuela, la evolución por ésta realizada, acomodándose al medio y las

Practicando acodos

orientaciones que perfila la propia experiencia adquirida.

El redactor de LA EPOCA encontró a los alumnos en plena labor, al sol, junto al surco, saludables y muy contentos. Las notas gráficas corroborarán el aserto.

Solicitado el director señor Antonio Silva Lezama para que nos proporcionase diversos pormenores relacionados con la marcha del establecimiento, accedió a ello, complaciéndose en dictar las contestaciones al cuestionario que le presentáramos y haciéndolo con la sinceridad de quien está convencido de la bondad de la obra a que consagra sus entusiasmos y su inteligencia. Es el señor Silva Lezama un hombre joven, animoso, emprendedor, bien dotado para realizar los vastos planes que ha concebido si contase con el apoyo de los poderes públicos de la provincia.

Interrogamos al señor Silva Lezama:

¿Qué reforma convendría introducir en la organización de la Escuela de Fruticultura?

El establecimiento, sin mayores gastos podría transformarse fácilmente en una Escuela de Granjeros. No es que no crea en la eficacia de los arboricultores y fruticultores y que no admita lo necesario que son y la falta que hacen al país; pero a mi juicio, de acuerdo con la idiosincrasia de los grandes propietarios y estancieros o capitalistas, los muchachos egresados no tienen mayor ambiente, y no porque carezcan de conocimientos y condiciones, sino porque por ahora prefieren tomar

Alumnos cultivando con los planet

para que les atienda un monte frutal o plantación un quintero al cual conforman con un pequeño sueldo y manejan a su antojo. Casualmente esa es, a mi entender, la causa por que la fruticultura del país no prospera, queda en manos de personas poco expertas y que siguiendo su antigua rutina, no cambian métodos y cultivan a su manera.

¿Es usted partidario de adaptar mejor ese establecimiento a las modalidades de la zona?

Exactamente, de esta Escuela siempre se pensó que fuera regional, por lo tanto sus cultivos y producciones debían sujetarse a los de la zona; por eso es Escuela de Fruticultura, creyéndose que esta era la verdadera zona frutícola, por la fama de sus duraznos. Desgraciadamente, y eso ya lo había previsto hace ya muchísimo tiempo, los duraznos de Mendoza, San Juan, Río Negro y las Islas los están desterrando del mercado. Es cierto que será difícil ganar a la fruta de aquí en sabor, pero esto no lo tiene en cuenta la gente, que prefiere la que tiene mas vista y la que viene de las lecheras, y ampliando un poco sus límites, es decir, complicando las cien hectáreas o por lo menos adquiriendo parte de los lotes vecinos, quedaría en condiciones inmejorables.

Ya tiene su criadero de cerdos, en el cual cuenta con varios ejemplares de Bershire puros, de pedigree, con Tamwood, etc.,; su criadero de aves, con mil trescientas piezas, doce razas distintas de gallinas, pavos broncea dos, patos Indian Runner, de Pekín, gansos de Toulouse, gallinetas y dos razas de palomas mensajeras, y no solamente cuenta con eso, sino que ya está incluido en el plan de enseñanza el aprovechamiento y estudio de todos estos renglones. Ahora precisamente se ha terminado la construcción de una pieza mitad subterránea para las incubadoras, de las cuales posee dos.

En esa forma los muchachos se seguridad que serían muchísimos los seguridad que serían muchísimos los aspirantes, a los cuales los solicitarían con preferencia, porque al decir "granjeros" se sobrentiende que es arboricultor, apicultor, horticultor que entiende de jardinería, lechería avicultura, etc. No pretendo que los muchachos salgan hechos una enciclopedia teórica; pero como los planes serían eminentemente prácticos por fuerza y por haber hecho infinidad de veces, los trabajos tendrían que salir sabiéndolos ejecutar y por las explicaciones de sus profesores razonarían el por qué de los trabajos.

¿La tendencia hacia la granja que Vd. le ha impuesto ha de incorporarse definitivamente a los reglamentos?

Me parece que sí. Ya están incluídas la "Cría e industria del cerdo y la avicultura"; ahora no faltaría nada más que incorporar la lechería y la zootécnica. Las demás materias, como ser: apicultura, industrialización de frutas, legumbres, horticultura, etc., hace tiempo que figuran en el programa, pero recién se puede decir que se practica en ellos, sobre todo la industria de la fruta. El año pasado, estando dicha materia a cargo del ingeniero Nicolás Lo Presti, actual director de la Escuela de Artes y Oficios, recibió un gran impulso, obteniendo varios de los productos elaborados el año pasado diversos premios en distintas exposiciones.

¿El ciclo de estudios debe modificarse?

Soy de opinión que si se consigue que el Gobierno de la Provincia convierta esta escuela en una de granjeros, sólo bastaría con dos años; pero dos años de estudios y prácticas como están en el reglamento actual, con sólo un mes y medio de vacaciones, lo que equivale a veinte y un meses, término que se puede equiparar fácilmente a tres años de cualquier escuela agrícola, pues en ellas termina el año en noviembre y empieza en marzo, lo que hace un total de veinte y cuatro meses como duración del ciclo de estudios.

¿El presupuesto de la escuela responde a las necesidades de ésta?

No, absolutamente; figúrese que esta escuela tiene el mismo presupuesto que tenía hace nueve años, cuando se creó, y ha sucedido todavía lo contrario en los sueldos del personal superior, que en vez de ser aumentados se les disminuyó. Actualmente un encargado de sección, que a las veces es profesor y tiene a su cargo tres materias, seis horas de clases y trabajos prácticos, y que se exige sea un técnico, sobra solamente $ 201; el director, que antes ganaba $ 600, ahora cobra solamente $ 414. Cualquiera escuela similar de la Nación por más insignificante que sea, tiene un presupuesto de más de $ 50.000 anuales. Esta sólo tiene $ 38.000. Es la cenicienta de la Provincia, pues la de Coronel Vidal tiene $ 10.000 más, un subvención nacional y otra comunal. La Chacra Experimental de Patagones, que no es escuela, tiene $ 4.400 menos que esta, pero tiene un "producido" que puede invertir directamente, de más de $ 20.000. En el proyecto de presupuesto que envíe este año, solicita un aumento general que no excede de $ 1.500 mensuales. Esto es ya calculando el sueldo mínimo de pesos 100, que va incluído en el presupuesto general.

Creo que de otro modo no sería posible seguir adelante con esta escuela. Habría que limitar más el número de alumnos y algunos cultivos secundarios, dejando los terrenos que los ocupan para potreros.

El personal que solicito se aumente es tan solo con un jefe de cultivos, y en caso de instalarse la Escuela de Granjeros, sería otro encargado de sección para la de lechería.

He calculado, y es lo que se gasta actualmente en alimentación por a-

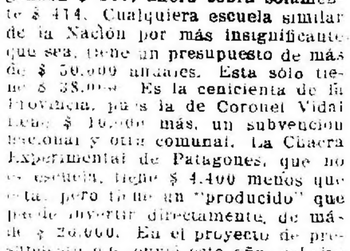

Parte de los [illegible]

Dr. Antonio Silva Lezama, director de la escuela

da alumno, la suma de $ 30 por mes; lo mismo para el personal y peones que espero será aprobado. Solicito lo estrictamente necesario. Abonándose esos sueldos se contará con buenos elementos que nos servirán para la enseñanza. Actualmente no tenemos ni carpintero, ni jardinero, porque el presupuesto no nos alcanza para pagar ese personal, a que substituimos lo mejor que se puede enviándose los trabajos a los talleres de Dolores, lo que redunda en un perjuicio de la escuela.

¿Estaría en los fines de la institución aumentar la dotación de alumnos?

La Escuela no puede alojar nada más que 30 alumnos y ha habido épocas que ha contado con 10. Se alojaban mal. El presupuesto no lo permitía. Yo creo que a esta Escuela la debe dotársela de comodidades y útiles como para poder tener de 80 a 100 alumnos, número que fácilmente se conseguirá si se le da lo necesario y sobre todo si egresan de aquí "granjeros". Este año, por ejemplo, se inscriben 28 alumnos de los que 8 no se presentaron por que han cambiado de parecer, 3 ha habido que expulsar, y a 3 la Dirección ha tenido que aconsejar su retiro por no ser sanos o ser elementos que confundieron la Escuela con otra clase de institutos.

No se ha hecho mucha propaganda para obtener más alumnos, primero porque el presupuesto no nos alcanza para alimentación, personal, etc., y segundo porque sobre esta Escuela pesaba siempre como una espada de Damocles una amenaza del ex-ministro Ocoño, el cual ade vez en cuando [illegible] un expediente de esta Escuela o de la de Nicanor Ezeiza, decía que esperaba la oportunidad para clausurarlas, y este motivo unido a la proyectada de varios elementos que había que eliminar [illegible] la Escuela, ha hecho [illegible] la [illegible]

¿El cuerpo de profesores ha de integrarse con técnicos especializados en las distintas ramas de la enseñanza agrícola?

Si la Escuela se transforma [illegible]

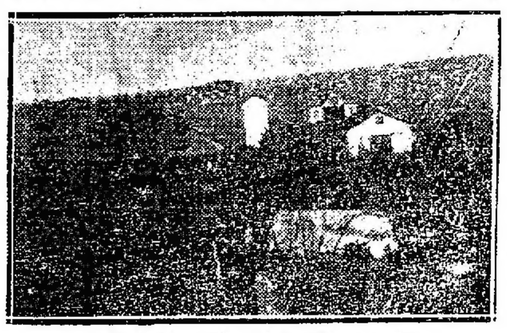

Silo y galpones vistos del [illegible]

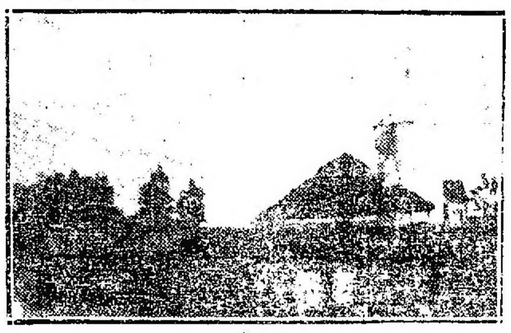

Tambo

provincias y de los valles del Río Negro, que es hermosa. Además, aquí, la gente se limita a cuatro o cinco variedades solamente de duraznos y el mercado exige muchas.

En la escuela se hacen experiencias con las variedades nuevas introducidas al país y que maduran en los claros que dejan las variedades existentes, pero todavía no se puede llegar a una conclusión.

Por esta razones pienso que ese instituto debe convertirse en Escuela de Granjeros. Soy un convencido de que es lo que en realidad daría incomparable resultado, y sólo faltaría para esa transformación implantar una lechería. La escuela ya cuenta con su pequeño plantel de vacas, corrales techados; tiene un silo con capacidad para 150 toneladas, y comprando unas 10 o 15 vacas, buenas

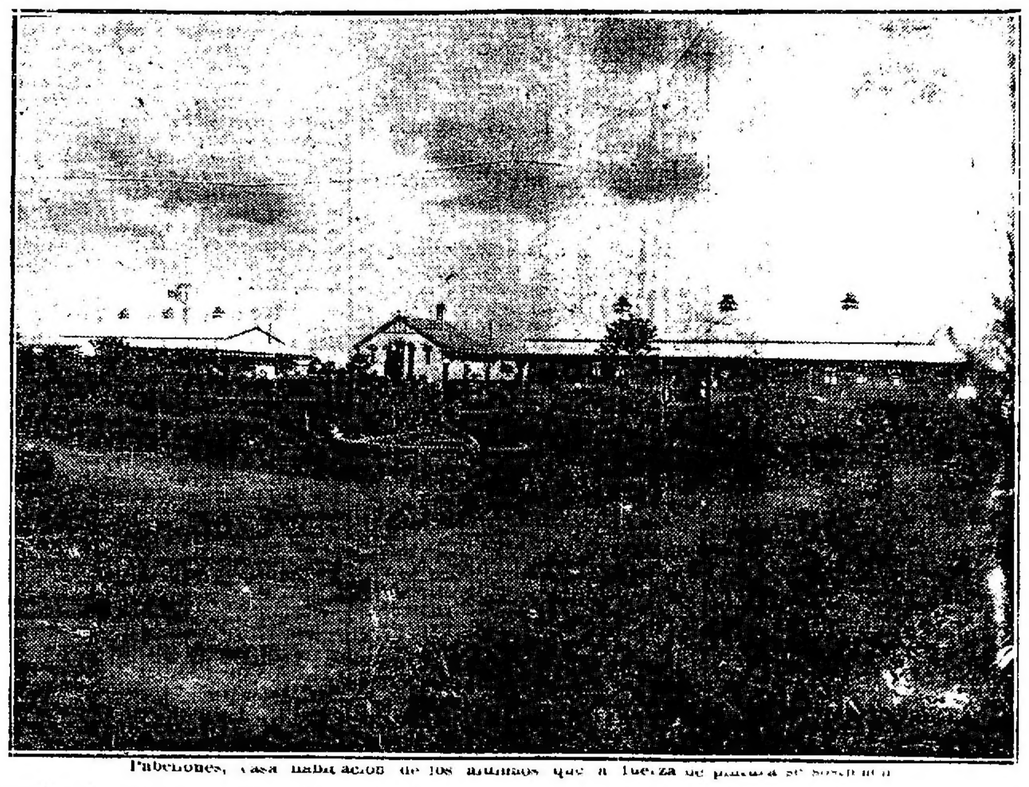

Pabellones, casa habitación de los alumnos que a fuerza de plantas se sostienen

procedimientos que en ella se enseñan y que antes la miraban con antipatía. Continuamente se evacúan consultas de las materias que en ella se enseñan y muchas han sido publicadas por diarios y revistas, dado que eran de interés general.

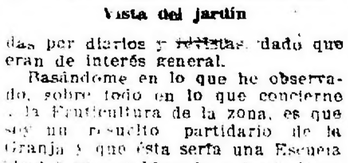

Vista del jardín

Basándome en lo que he observado, sobre todo en lo que concierne a la Fruticultura de la zona, es que soy un resuelto partidario de la Granja y que ésta sería una Escuela ideal para establecerla y basándome en las observaciones es que contesto a sus anteriores preguntas.

¿Convendría ensanchar la chacra de la Escuela y hacer una explotación más importante de los productos con cuya venta se ayuda al sostenimiento de la institución?

La Escuela como usted sabe consta de 67 hectáreas, las cuales están casi todas bajo cultivo, solo nos reservamos unas seis hectáreas para otero, lo que es muy poco. En las otras heavas como la actual nos [illegible] los rastrojos, pues el solo que estudiantes este año con el producto de la Escuela no han podido [illegible] por carecer de maquinas [illegible] para cargarlos en la [illegible] verano, todo el [illegible] se perdería en los sembrados [illegible] los conejeros del pueblo, así como el rodeo de vacas [illegible] y los caballos que pastan [illegible] no podemos desalojarlos por lo que siempre tenemos que [illegible] con cambios de alambrados provisorios.

El cuadro donde está la Escuela [illegible] 100 hectáreas [illegible] se ve en el plano adjunto, [illegible] pertenecen al señor [illegible] y el [illegible] al señor [illegible] Laureano [illegible] creo sería medida de buen gobierno adquirir esos lotes de tierra [illegible] de más aumentar el potrero y [illegible] otros, ha [illegible] hacer [illegible] para poder [illegible] [illegible] Vacas también se podrían [illegible] de [illegible] [illegible] para [illegible] [illegible]

¿Sería oportuno mejorar las instalaciones para la industrialización [illegible] y vender los productos, como [illegible] y como elementos [illegible] a aumentar los ingresos?

En [illegible] [illegible] [illegible]

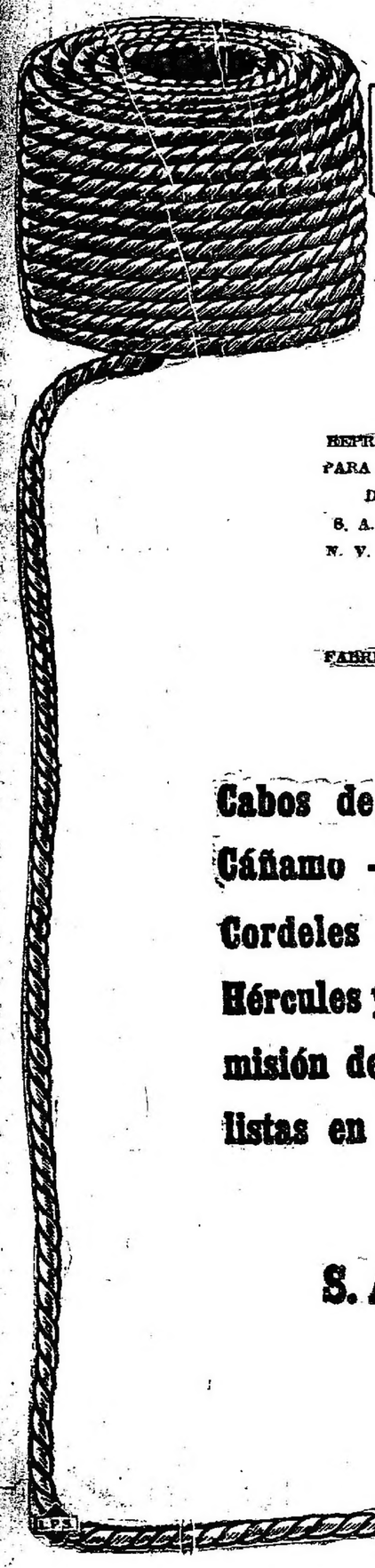

REPRESENTANTES EXCLUSIVOS
PARA LA REPUBLICA ARGENTINA
DEL TRUST HOLANDES
S. A. CORDELERIAS REUNIDAS
N. V. VEREENIGDE
TOUWFABRIEKEN
(ROTTERDAM)

FABRICANTES DE:

Cabos de Manila - Sisal y Cáñamo - Hilo de Cáñamo - Cordeles - Cables de Acero Hércules y Securitas - Transmisión de Manila - Especialistas en artículos de pesca.

S. A. Técnica y Comercial
CHILE 760/68
U. Telef. 1705/08, Rivadavia
BUENOS AIRES

ECOS PARLAMENTARIOS

SESION EN DIPUTADOS

Nueva solicitud de intervención federal a la provincia de Salta

Continúa discutiéndose en particular el proyecto sobre represión de los trusts

Momentos después de la hora reglamentaria se inició ayer la sesión en esta Cámara con asistencia de 80 diputados en el recinto y bajo la presidencia del señor **Goyeneche.**

Aprobada sin observaciones el acta de la anterior; se dió cuenta por secretaría de los asuntos entrados, entre los cuales figuraba un proyecto de ley del señor **Lencinas,** por el que se acuerda la suma de 25.000 pesos a la universidad popular de **Mendoza** y otro del señor **Arnedo,** mandando practicar estudios hidrológicos en la provincia de Santiago del Estero.

Despachos de comisión—

La comisión de **guerra y marina** se ha expedido favorablemente en los siguientes asuntos:

Liquidación de pensión a deudos de guerreros de la Independencia, Brasil y Paraguay.

—En el proyecto del señor **Cárcano** y otros, autorizando al Poder Ejecutivo a adquirir la obra del teniente coronel Enrique Jáuregui, titulada "El oficial como educador".

—En el proyecto de ley pasado en revisión por el senado, declarando comprendido en los beneficios de la ley número 10.315 a la señora **Juana C. de Siches.**

—En la solicitud del coronel **Adrián Ruiz Moreno** sobre adquisición de varios libros de que es autor.

—En la solicitud presentada por el coronel de guardias nacionales **don J. Luis Amadeo.**

—En la solicitud del capitán retirado **don Adolfo de la Riesta.**

(A la orden del día).

La comisión de **negocios constitucionales** presenta dos dictámenes en el proyecto de intervención federal a la provincia de San Juan. (A la orden del día).

Licencia concedida—

Con goce de dieta se concedió licencia por un mes al señor **Maidana.**

Nueva solicitud de intervención a la provincia de Salta—

A moción del señor **Noriega,** fué leído por secretaría el telegrama enviado por la junta directiva de los radicales fusionados de Salta, en el que solicita el despacho favorable de los pedidos de intervención federal a esa provincia.

He aquí el texto de dicho telegrama:

"Salta, julio 6 de 1921. — Señor presidente de la Cámara de Diputados de la Nación. — Congreso Nacional.

"En nombre de la junta directiva del partido radical fusionado en esta provincia, tenemos el honor de dirigirnos al señor presidente y por su digno intermedio a esa honorable cámara para solicitar el pronto despacho de los pedidos de intervención federal que se encuentran pendientes.

"El pronunciamiento del congreso en este asunto es de suma urgencia en vista de que es el único medio de normalizar la situación institucional y dar garantías a los partidos políticos que han de concurrir a la próxima lucha comicial para electores de gobernador que tendrá lugar el primer domingo de agosto.

"También se evitaría de este modo que la legislatura surgida de un acto eleccionario nulo, continúe funcionando en perjuicio para los intereses generales de la provincia y afecte el crédito de la misma con una emisión de bonos por un millón novecientos mil pesos cuyo proyecto de ley enviado por el ejecutivo ya ha sido sancionado por una de las tituladas cámaras de esta legislatura ilegal.

"Llamamos la atención de esa honorable cámara respecto a la circunstancia verdaderamente grave de ser el senado provincial el juez de las elecciones de gobernador que en el caso presente adolece de los mismos vicios, de nulidad que la cámara de diputados por reconocer el mismo origen.

"Saludamos al señor presidente con la mas alta consideración y respeto.

Firmado: Julio Torino. — José María Navamuel. — Ricardo Sola. — Carlos Outes. — Arturo Alderete. — Luis Diez. — Rafael P. Sosa."

(A la comisión de negocios constitucionales).

Pedido de informes al P. E.—

Seguidamente el señor **Landaburu** pidió la palabra para tundar un proyecto por el cual la cámara resuelve invitar al señor ministro del Interior para que en la sesión de hoy y si ésta no se realizara, en la primera que se celebre, informe sobre las razones que se hayan opuesto para que el interventor nacional de San Luis integre la junta electoral que debe actuar con motivo de los comicios de electores de gobernador y diputados a que ha sido convocado el pueblo de esa provincia, para el 17 del corriente.

Rectificando algunos de los antecedentes expuesto por el señor **Landaburu** al fundamentar ese proyecto de interpelación, pidió la palabra para decir el señor **Gatica.**

"No es ésta, por cierto, la oportunidad de debatir la política de San Luis. No lo haré. Cuando se tengan los informes solicitados al Poder Ejecutivo habrá llegado el momento de discutir la cuestión de la competencia de esta cámara sobre este asunto.

No he de refutar la exposición de antecedentes, que ha verificado el señor diputado, en lo que se refiere a hechos de todos conocidos, que constan en decretos y resoluciones.

He de decir solamente que algunas de las informaciones de mi distinguido colega por San Luis, no son exactas.

El partido que me ha traído a esta cámara ha vencido en 1917 y en el año pasado a los partidos opositores, en la lucha franca y abierta, en que toda la libertad electoral ha sido dada por el P. E. provincial.

Sr. Landaburu. — Rogaría al señor diputados que mencionara un solo caso de esos triunfos de los radicales de San Luis sobre las fuerzas oficialistas.

Sr. Gatica. — En esa oportunidad el partido radical ha demostrado lo que el significa como fuerza electoral en San Luis. En la primera oportunidad en que el pueblo vaya a los comicios se pondrá de manifiesto cual es su fuerza, cual es el partido que encarna las aspiraciones y los ideales del pueblo puntano. Para entonces emplazo a los que sostienen que esta dividido el partido radical, para que vengan a decirnos, después de producidos los hechos, si el partido radical ha sido dividido a los comicios. El partido radical no está dividido.

Es necesario que se sepa que si estas elecciones han sido convocadas en oportunidad legal.

Sr. Landaburu. — El último día...

Sr. Gatica. — ¿En oportunidad legal?

Sr. Raffo de la Reta. — ¿Pero se van a realizar en la oportunidad legal?

Sr. Gatica. — Eso no podría decirlo.

Sr. Raffo de la Reta. — Es lo interesante.

Sr. Landaburu. — Podría leer algún "papito" y continuando con la hora del comité.

Sr. Gatica. — Yo no leo papelitos. Lo único que sé es que el partido radical hace propaganda electoral para presentarse en los comicios el día del corriente 17 de julio o sea dentro de los plazos legales. Esas cosas ajenas, están en absoluto a la posibilidad de mis cálculos.

Yo no estoy en desacuerdo, en manera alguna, con que el pueblo de mi provincia vuelva cuanto antes al seno tranquilo de su soberanía. La mi grande pesar [illegible] oportunidad [illegible] renovar [illegible] nacional [illegible] posible [illegible] Libre.

Pido [illegible] elección [illegible] garantizar [illegible] que [illegible] se [illegible] el pueblo [illegible] un acto libre [illegible] de [illegible]

Y debo decir que si hubo [illegible] en la solución de este problema [illegible] hemos obrado que todo lo [illegible] que dice que la concentración popular [illegible] concentración popular.

Sr. Landaburu. — Partido [illegible]

Sr. Gatica. — [illegible] la convocatoria liberal — no le ordena [illegible] su [illegible] mente, donde insignificantes las pérdidas.

Interviene la sección 3a. de Puerto Nuevo.

EN LA COMISARIA 38

Conmemorando las fiestas patrias, el comisario de la sección 35, don Alfredo Rouchet, dará mañana un almuerzo al personal de la citada comisaría.

HURTO

En la comisaría 40. se presentó Teófilo Castro, denunciando que de la casa R. Falcón 3565, autores desconocidos le sustrajeron una bicicleta avaluada en 220 pesos de propiedad de Francisco Garzón, domiciliado en la calle Cavena 615.

Se inició el sumario de práctica.

HOMENAJE A UN EMPLEADO DE POLICIA FALLECIDO

El domingo próximo a las 10 de la mañana, con la asistencia de todo el personal de la sección 35a. se colocará una placa para que la recuerden los amigos de la repartición policial, en la tumba que guarda los restos del ex ayudante de policía don Emilio R. Cristófalo, conmemorando el primer aniversario de su sensible fallecimiento.

En este acto harán uso de la palabra varios oradores.

RISA ENTRE BEODOS

Esta madrugada a raíz de un cambio de palabras que sostuvieron los agentes de policía Albino Pedernera de la seccion 13a. y Lorenzo Ibañez de la sección 15a. y el sujeto Rafael Lazala quienes se hallaban en completo estado de ebriedad, se tomaron en pelea en la Avenida San Martín y Helguera.

De resultas de la refriega, se constató que Lozala había sido herido en el brazo derecho y rostro.

La comisaría de la sección 45 hizo curar el herido, instruyendo a la vez el sumario respectivo.

EN LA COMISARIA 26

Hoy a las 18 se ofrecerá un lunch al personal subalterno

Esta tarde a las 18 los oficiales y auxiliares de la comisaría 26, ofrecerán un lunch al personal subalterno, festejando el aniversario patrio.

En ese acto, que se realizara en el local de la comisaría Montes de Oca 861, hará uso de la palabra el comisario interino señor Juan Barrera.

Elaboración y expendio de harinas alimenticias

PROYECTO DE UNA ORDENANZA

El intendente municipal, señor Cantilo, ha remitido al Concejo Deliberante, un proyecto de ordenanza para la elaboración y expendio de harinas y feculas alimenticias.

Dice en su mensaje el intendente que las disposiciones contenidas en el proyecto son el resultado de investigaciones practicadas por el D. E. con productos elaborados en las fábricas de la Capital o difundidos entre los negocios mineristas, y tienen como objetivo combatir en sus aspectos higiénico y pecuniario, las prácticas fraudulentas tantas veces comprobadas en el comercio de estos artículos.

Tratándose de una ordenanza, agrega el mensaje, ue llenará un importante vacío en la actual legislación municipal de esta ciudad y que permitirá a las autoridades contralorear eficazmente la elaboración y expendio de numerosos artículos alimenticios, muchos de los cuales requieren una fiscalización rigurosa por estar destinados a la alimentación de enfermos y niños, el D. E. interesado especialmente en velar por la salud de estos últimos que representan la patria del porvenir a la que le darán el vigor y la energía que la alimentación y el medio higiénico estimulan en los organismos, solicita quiera prestarle el Concejo Deliberante su pronta sanción.

Dicho proyecto de ordenanza establece que la elaboración y expendio de harinas y feculas alimenticias estará sujeta a las disposiciones de la ordenanza y a la reglamentación que al efecto dicte el D. E.

La instalación de las fábricas de los productos mencionados será permitida, siempre que se cumplan las disposiciones generales de la reglamentación de establecimientos industriales y se observen los requisitos indicados por las oficinas técnicas, en cuanto concierne a los métodos de elaboración y a la naturaleza y calidad de las materias primas empleadas.

Se establece asimismo todos los artículos comprendidos en la denominación de alimentos feculentos obtenidos por la molienda de cereales, leguminosas, de tubérculos y raíces aptas para la alimentación.

Los envases deberan llevar rótulos que consignen el nombre del fabricante, la especie del producto y sus componentes.

Se establecen penas para los infractores entre 20 y 500 pesos, segun la infracción, como así también el decomiso de artículos y clausuras de las fabricas contraventoras a la ordenanza.

Notas policiales

ALLANAMIENTO DE UNA AGENCIA DONDE SE ACEPTABAN JUGADAS DE QUINIELAS.

Importante secuestro

El oficial del Pino y los empleados Emilio Colleoni, Norry y Ríos, de la sección Leyes Especiales de Investigaciones, procedieron esta mañana al allanamiento de la cigarrería y agencia de lotería situada en la calle Callao 42m. desde donde segun denuncias recibidas desde hace ya algún tiempo se infringía la ley 1951, sobre juegos de azar.

Los empleados aludidos después de varias diligencias practicadas, pudieron comprobar que los propietarios de la mencionada agencia Juan Rebagliatti y Amadeo Lista se dedicaban a aceptar jugadas de las denominadas "quinielas" y que además vendían loterías prohibidas.

Del allanamiento realizado se procedió al secuestro de 19 enteros de la lotería de Montevideo y 2.000 pesos en efectivo provenientes de jugadas realizadas.

Rebabliatti, Lista y un empleado de los mismos llamado Vacarezza, fueron detenidos y puestos a disposición del juez de lo correccional, en turno.

DETENCION DE UN DELINCUENTE

Francisco Capelleta

Los empleados Zarza y Fernandez de la sección Capturas de Investigaciones, procedieron a la detención del sujeto de nombre antes mencionado Francisco Capelleta, quien fue descubierto cuando trataba de recuperar de otros cuartos en que [illegible] julio del año [illegible], intentaron robar en un negocio sito en la calle Santiago del Estero 1047.

Capelleta fue puesto a disposición del juez doctor Racedo, quien oportunamente lo absolvió de culpa y cargo ordenando su excarcelamiento bajo caución juratoria.

La sentencia del juez Racedo fué revocada por la Cámara del Crimen, quien condenó a Capelleta a sufrir la pena de seis años de penitenciaría.

A raíz de este fallo el juez doctor Racedo, decretó nuevamente la detención del citado Capelleta, la que se realizara ayer por los empleados antes mencionados.

Además Capelleta es desertor del ejército de línea, en cuyas filas figuró en el [illegible] por [illegible] por este motivo.

INCENDIOS

[illegible] perdidas [illegible] de [illegible] la calle [illegible] de [illegible] de Vivoda [illegible] en [illegible] [illegible] [illegible]

Provincia de Buenos Aires

DE LA PLATA

NUEVO JUEZ EN LO CIVIL Y COMERCIAL

Esta tarde prestó juramento y se hizo cargo de sus funciones, el nuevo juez en lo civil y comercial de la capital, doctor Horacio Casco, cuyo reciente ascenso ha producido excelente impresión en la judicatura y en el foro provinciales, donde dicho magistrado goza de merecidos prestigios.

El doctor Casco inició su carrera en la magistratura el año 1914, como secretario del juzgado a cargo del doctor Tomás Puig Lómez, pasando a ocupar igual cargo, en 1916, con el juez doctor Fernández Blanco.

El 15 de septiembre del mismo año es designado asesor de menores del Departamento del Sud, en 22 de enero de 1919 defensor de pobres del Departamento del Centro, y algunos meses después fiscal en el Departamento de la Capital, cargo que ocupó hasta producirse el reciente ascenso.

El doctor Casco fué saludado en su despacho por numerosos colegas, miembros del foro y amigos personales.

RESOLUCIONES MINISTERIALES

Se manda entregar al señor presidente de la Comisión Organizadora de la Tercera Conferencia Nacional de Profilaxis Antituberculosa la suma de cinco mil pesos moneda nacional, acordada para los fines que persigue la precitada asociación.

Se manda devolver a los señores Montaldo Capo y Cía., el importe correspondiente que depositaron como garantía para concurrir a la licitación que tuvo lugar en la Administración del Telégrafo de la Provincia, el día 3 de enero del año en curso.

Se manda entregar al jefe de policía el importe correspondiente al 5 o/o del saldo existente al 21 de junio ppdo. de las multas aplicadas por infracciones al reglamento general de tráfico para los caminos pavimentados de la provincia.

Se autorizó a la Dirección de Hidráulica y Puentes y Caminos para que proceda a la formación de una cuadrilla de peones camineros, capataz y cocinero con destino a la reparación de los caminos parciales y generales del partido de Puán y otra cuadrilla de igual número que la anterior, con destino al arreglo de los caminos parciales y general de Baradero.

Se autorizó a la misma Dirección para que proceda a la formación de una cuadrilla de quince peones, capataz y cocinero, para que efectúen las reparaciones de los caminos generales y parciales del partido de San Nicolás.

Se autoriza a la Dirección de Hidráulica, Puentes y Caminos, para que remita a la Municipalidad de Puán 25 toneladas de granza, con destino a la reparación de una calle macamizada en ese partido.

Se autoriza a la misma Dirección, para que proceda a la formación de una cuadrilla de peones camineros, capataz y cocinero, con destino a las reparaciones de los caminos parciales y generales del partido de Morón.

Se autoriza a la Dirección de Obras Sanitarias para que proceda a instalar la cañería distribuidora de aguas corrientes en la calle Colombia entre las de 25 de Mayo y Libertad en la Ensenada, como asimismo la colocación de un surtidor público en la esquina de la calle Libertad.

Se autoriza a la Municipalidad de Saladillo para que efectúe la apertura de la calle en la propiedad de don Manuel Escudero.

Se nombró practicante en la Asistencia Pública a Emir Eduardo y practicante en la sala hospital de la Ensenada a Mariano Vega.

Por la Dirección de Hidráulica y Puentes y Caminos, se intima a la señora A. P. de Jardón para que dentro del término de treinta días proceda a la apertura del camino en el partido de Pehuajó.

Se dirige nota a la empresa del F. C. del Sud, pidiéndole se sirva manifestar si no tendrá inconveniente una vez terminados los trabajos de reconstrucción del puente viejo sobre el arroyo Saladillo en Estación del Carril, de dejar el auxiliar como puente carretero para vehículos de poca carga.

DIVISION DE INVESTIGACIONES

Secuestro de hacienda en la provincia

Con motivo de un robo de hacienda efectuado a los señores Juan C. Caminos y Cía., el señor jefe de Investigaciones don Adolfo J. Frigerio comisionó para la instrucción del sumario y averiguación correspondiente al comisario don Ricardo V. de la Cuesta y empleado Pedro Belvidares. Después de una constante labor fueron secuestrados en C. Pellegrini 21 animales vacunos, deteniendo al autor del delito que resultó ser José Ignacio Espiza, quien para ha en la remisión de dichos animales adulteró la guía respectiva que le había sido expedida por la Municipalidad de C. Vidal. Espiza ha sido puesto a la disposición del señor juez del crimen doctor Santiago Medina de Dolores.

Dr. Antonio S. Amallo

Nuevo Ministro de la Suprema Corte de la Provincia de Buenos Aires

La designación del doctor Antonio S. Amallo como ministro de la

Suprema Corte de la provincia de Buenos Aires, ha merecido la unánime aprobación de los miembros del foro platense, por tratarse de un distinguido y estudioso letrado cuya actuación se ha venido señalando por una serie de aciertos.

El señor Amallo, graduado en 1908 en la Capital Federal, fué eximido de rendir exámenes generales por haber obtenido notas sobresalientes.

En los diferentes cargos que ha desempeñado reveló sus dotes de organizador. Fué secretario de la gobernación de La Pampa y más tarde fiscal de cámara en la ciudad de Mercedes (provincia de Buenos Aires). Ascendido a camarista en la 2a. cámara de apelaciones va ahora al nuevo y elevado cargo en la Corte Suprema.

El doctor Amallo dicta actualmente la cátedra de derecho administrativo comparado en la Facultad de La Plata.

De Exaltación de la Cruz

Nombramiento

EXALTACION DE LA CRUZ, julio 8. — Ha causado muy buena impresión en esta, la designación hecha por el P. E. nombrando comisionado escolar al doctor Marcos March Ruiz, ex intendente y persona de prestigio.

El aniversario del Dr. Alem

Conceptuosa nota enviada al gobernador Ingeniero Luis Monteverde

Con motivo de la concurrencia del ingeniero don Luis Monteverde, gobernador de la provincia de Buenos Aires, al homenaje tributado el 1o. del corriente mes a la memoria del doctor Leandro N. Alem, al cumplirse el 25 aniversario de su muerte, el Centro Radical de Revolucionarios Militares y Civiles le ha dirigido con fecha de ayer la nota elocuente que transcribimos:

"Excmo. señor: El Centro de Revolucionarios Radicales, Militares y Civiles, en su sesión del 6 del corriente mes, ha resuelto dirigirse a V. E. para manifestarle el agrado con que ha visto vuestra concurrencia personal al homenaje que en la tumba de los mártires de las libertades realizó el radicalismo el 1o. de julio.

Excmo. señor: Hombres de siempre del partido que han llegado como vos, a ocupar la primera magistratura de la provincia por el consenso y con el aplauso público, alientan y sirven de ejemplo en la grandeza que perfilan.

Por esto, el centro se permite haceros llegar — con su aplauso — su agradecimiento".

De Caseros

Juzgado de paz

CASEROS, julio 8. — El pueblo está sumamente alarmado con la permanencia del oficial de justicia del juzgado de paz, que en distante fecha pasó denuncia publicada a diario por la prensa, sigue ejerciendo las funciones como tal.

Habíanse levantado un sumario voluminoso en el que han declarado muchas personas respetables de esta y Sgto. Pedro Santos Lugares y Ciudadela todavía el ex empleado señor Manuel Brito no ha sido citado ante el juzgado a la Suprema Corte de tales hechos.

De Meridiano V

Policiales — Festival — Varias

MERIDIANO V, julio 8. — Se hizo cargo de la comisaría de esta el oficial de policía recientemente nombrado don Antonio J. Fariña, en reemplazo del que dejó vacante para ocupar igual puesto en Trenque Lauquen.

El señor Fariña viene animado de las mejores propósitos en pro del progreso de este pueblo, por lo que secunda como seguramente lo hará el competente señor Torre.

El próximo mes cumplirá aniversario para el Centro "Juventud Unida" y el "Club Social" ofrecen un baile a sus asociados la noche del 8 y 9 del actual respectivamente.

—A fines de este mes estarán terminados los trabajos para instalación de la luz. Es otra mejora pública de importancia que se debe a un nutrido grupo de vecinos progresistas, entre los que se destacan los señores García, Bonzi e Ibona.

—Para Buenos Aires el doctor León Gilson.

De Trenque Lauquen a nuestra Mercedes Haydee Dodero.

CRONICA SOCIAL

Ha de alcanzar sin duda proporciones muy brillantes la comida que se efectuará esta noche en el Plaza Hotel bajo los auspicios de la comisión directiva de la Cruz Roja Argentina, que preside la señora Guillermina Oliveira Cézar de Wilde, a beneficio de las obras que la mencionada institución sostiene.

Debido al gran pedido de mesas se ha resuelto habilitar el jardín de invierno y dado las mesas así habilitadas como las del gran salón comedor serán adornadas con estrellas federales y en homenaje a la patria serán colocados moños azules y blancos.

* * *

Fueron inhumados esta mañana en el cementerio del Norte, previa misa de cuerpo presente en la iglesia del Pilar, los restos del señor Ricardo A. Cranwell, cuyo fallecimiento acaecido ayer ha sido sinceramente lamentado.

A ambas ceremonias asistió una concurrencia muy numerosa, poniéndose en evidencia el pesar que en nuestra sociedad ha causado la desaparición de este distinguido caballero.

* * *

Con un éxito muy halagador se realizó anoche en el Teatro Odeón la función extraordinaria organizada por la comisión Pro Patria de señoritas que preside la señorita Elsa Cora Gallegos.

La compañía de la señora Quiroga puso en escena la obra "Ki Ki".

Después, un grupo de señoritas cantó el Himno Nacional Argentino, desarrollándose luego un acto de conjunto a cargo de M. Domenuti, quien ejecutó trozos de Litszt, Chopin, Albeniz y Rachmaninoff.

La fiesta terminó con un número de recitado por la señorita Isolina Alicia Lalanne y otro de canto por la señora Alejandrina L. Petrochki.

* * *

Conmemorando el aniversario del fallecimiento del señor Alvaro de Garcia de la Vega, se congregaron ayer sus amigos en la tumba que guarda sus restos.

Fué una sincera demostración de simpatía y cariño hacia el amigo que tantos afectos conquistara con su bondad e inteligencia.

* * *

Después de una larga y penosa enfermedad ha fallecido en Bilbao, (España) donde había ido en busca de salud y a reunirse con sus padres, los marqueses de Marcos de Zurutti, distinguida dama a quien las bellas prendas mora-

les y el cariño de sus deudos hacían acreedora al cariño y consideración de cuantos la conocían.

La noticia de su muerte ha causado sincero pesar entre sus numerosas relaciones.

* * *

En casa de la familia de la novia se realizó ayer el enlace de la señorita María Elena Caraveni con el teniente primero Valentín Feijóo.

Entre la selecta concurrencia a los actos figuraba la presencia de las respectivas familias.

Vera, Vera Rodríguez, Vera Paz, Vi-

KALISAY
EL MEJOR VINO QUINADO
20 Años de éxito

dela Quiroga, Ortiz de Rozas, Campero, Fernández Beschtedt, Hernández, Aguirre, Iturre, Moreno, Videla Dorna, Patrón Costas, Pérez, Roca, Marque, López, Morales, Sosa, González Pérez, Haynes, Vicente, Pereira, Basavilbaso, Echagüe, Cambaceres, Dorrego, Elías, Pinero, Fernando, Strauss, Williamson, Bedoya, Cambón, Dorrego, Molina, Bravo Varela Pinto, Garcia, Liberte Candiani, Calvo Bedoya, Calvo Alvarado, Cárcova, Silveyra, Keller, Sarmiento, Errazú, Quirós, Van der Becke, Robles, Alvarez, Rivas Solá, Duprat Zavaleta, Leal, Hidalgo, Lezica, De la Cuesta, Carnaje, Wells, Bianchi, Bejarano, Bustamante, Sans, Sans Mora, De Monjan Antonio, Virasoro Iturraspe, Lezama, Bas y Pérez Alegría, Barroetaveña Pinedo, Posadas Carbajal y Bazzo.

* * *

Se encuentra en Buenos Aires el mayor Rudolf, esposo de la señora Elena Rivera Indarte de Gallardo, hija del doctor Delfín D. Gallardo.

Serán padrinos en la ceremonia

la señora Ana Elena Cuenca de Grondona y el señor Antonio Grondona.

En el matrimonio civil actuarán como testigos por parte de la novia el señor Vicente Solano Lima y el doctor [illegible]

* * *

Ha dejado de existir en Nueva York la señora Leonarda Rivera de Cabrera, en cuya capital se encontraba muy delicada por las condiciones morales y de preparación profesional.

El doctor Marcelo Rabila Pacheco de la ciudad de Dolores procedente de Tandil, Azul y Olavarría, estudiantes de la Escuela Normal de Profesores de esta capital, graduándose más tarde médico en la Facultad de medicina. Residió durante algunos años en la ciudad natal, donde dejó imperecedera memoria de su bondad y su preparación científica.

Realizó más tarde un viaje a Europa y fué discípulo sobresaliente del sabio español doctor Santiago Ramón y Cajal, adquiriendo en esta capital de conocimientos que le hicieron acreedor a su ingreso en las cátedras que desempeñó en la Facultad de Ciencias de la Educación de la [illegible] Escuela Normal Superior de esta capital.

Su deceso ha sido muy sentido en [illegible] y sus restos serán [illegible] dotes profesionales y [illegible]

* * *

Transcurrió muy animada hasta pasadas las 24, la recepción ofrecida anoche por el señor Federico de Alvear y señora Felisa Ortiz Basualdo a un núcleo de sus relaciones.

* * *

Esta tarde a las 14 se inaugurará en los salones de la Sociedad de Bellas Artes, la segunda exposición de tejidos organizada por la comisión de damas que preside la señorita Hortensia Bordier.

* * *

En la iglesia del Salvador se darán misas el 11 del corriente por el eterno descanso del alma de la señora Francisca Pérez de Durán.

* * *

Fue consagrado ayer, en casa de la novia, el enlace de la señorita María de los Llanos Hernández con el señor Florencio Porcel Ibarra, acompañando como padrinos la señora Clotilde Pereyra Gerardi de Porcel y el señor José Cois.

* * *

En obsequio de un nuevo de amigas de su hija Clara, el señor Arturo Bullrich y señora Magdalena Candioti ofrecerán esta tarde una recepción, que motivará una interesante reunión social.

* * *

En memoria de la señora Eusebia García Fernández Cueva, se rezarán misas mañana en la iglesia de San Carlos.

* * *

La señorita Estela Muñiz Livingston recibirá el próximo miércoles el saludo de sus amistades con motivo de su enlace.

* * *

La comisión directiva del Círculo Social de Palermo obsequiará a sus socios familias con la [illegible] mañana, de las 15 a 20, en las salas de la institución con motivo del aniversario patrio.

Además, el teniente coronel Carlos Sforza pronunciará una conferencia patriótica sobre el tema "Militarismo, maximalismo en la República Argentina".

* * *

Las numerosas amistades de la señorita Alicia Escasany han recibido con suma agrado la noticia de su formalizado compromiso con el señor Luis Antonio Polledo.

* * *

La señorita Luisa López Saavedra ha formalizado su compromiso matrimonial con el ingeniero Carlos Phaps, recibiendo en tal motivo numerosas felicitaciones de sus amistades.

* * *

Con motivo del próximo enlace de la señorita Ana Herscovich con el señor Marcos Sodos se [illegible] tendrá lugar en casa de la novia.

Los novios fueron felicitados por la concurrencia.

* * *

En la iglesia de Nuestra Señora de Montserrat se oficiará esta mañana a las 9, misa de cuerpo presente en memoria de los señores Pedro y Juan J. Rotger, permaneciendo en la iglesia [illegible] el pésame [illegible] por su deceso.

* * *

La señorita Emilia Forti ha formalizado su compromiso con el señor Carlos Oteiza.

* * *

Previa misa de cuerpo presente fueron inhumados esta mañana en el cementerio del Norte los restos del señor José Benito Paz, adalid de [illegible] que desaparece a los [illegible] después de soportar con resignación cristiana [illegible]

Acompañaron los restos procedentes [illegible] numerosos automóviles en [illegible] grupos de personas que se [illegible] la ceremonia de [illegible]

* * *

Con motivo de su próximo viaje a Europa, el doctor Enrique Lanús fué obsequiado con una comida por un grupo de sus amistades.

* * *

La señorita Delia Gorbeña ha formalizado su compromiso matrimonial con el señor Adalberto Pacheco.

La boda que será [illegible] para mediados del mes [illegible] a una [illegible]

* * *

En la iglesia de San Nicolás de Bari será consagrado el 15 del corriente el enlace de la señorita Aurelinda Díaz Vega con el doctor Mauricio C. Neyra.

* * *

De Córdoba—

En el templo de la Merced, el R. P. Oscar Buenaventura consagrará esta tarde [illegible] de la señorita [illegible] Fúnes con el señor Oscar Lanza Castelli, siendo padrinos la señora Elena [illegible] de Lanza y los señores [illegible] Las [illegible] y los de novios Pedro A. Rueda y Juan A. Lanza Castelli.

Acompañarán a los novios en su entrada al templo el siguiente cortejo:

Luisa Fúnes de Ibarra Colman con el doctor Juan A. Lanza Castelli; Inés Allende de Fúnes con Gustavo Altamira; María E. Ruiz Posse con Adolfo Yofre; Rosa L. de Nevado Corvalán con S. Nevado Corvalán; María Luisa Cárcano con [illegible] Inés [illegible] de Galán con José [illegible] Zulema Fúnes de Rueda con Tomás [illegible] Luisa Lanza Castelli con Adolfo Pozzo Ardizzi, Rosa O. de Lanza con A. Lanza Castelli, Elvira Altamira de Olmos con Daniel [illegible] Javier Elotsi Jofre con Olman con Miguel A. Rueda Ibarra con [illegible] con Alberto Correas Rostagno [illegible] con Ricardo Díaz, Elsa Rueda con Gustavo Posse, Stella Reyna con José A. Lanza.

Fueron testigos del acto civil, por la novia los señores Augusto M. Fúnes, ingeniero Daniel E. Cárcano, Benigno Portela, Juan Gallan y por el novio Amadeo Lanza Castelli, Félix T. Garzón, Angel Peña y Tomás Fúnes.

* * *

El 14 del corriente será consagrado en La Plata el enlace de la señorita Elvira Daneri con el doctor Enrique Aráoz, actuando como padrinos la señora Catalina Sosa Igarzabal de Aran y el señor Bartolomé Daneri.

En el acto civil serán testigos por la novia los señores Santiago Emilio Daneri y por el novio el doctor Laureano Aráoz y el señor Juan Sagarna.

* * *

—Se encuentra enfermo de algún cuidado el ingeniero Alberto D. Godoy.

—Enfermo el señor Esteban Robles.

—Mejor el señor Jorge Cowland Grondona.

—Continúa enfermo el señor Carlos H. Basso.

—Se encuentra enferma la señora Isabel Vidal de Sondereguer.

—Enferma [illegible] Matilde Méndez de Arana [illegible]

—Mejor el señor Emilio Palacios Molina.

—Mejorada la señora Ethel Bell de Alkarez.

—Mejor el doctor Mario J. Arambury.

—Enfermo el señor Tomás Méndez.

—Mejor el doctor Mariano Arambury.

—Mejor la señora y señorita de Rimoldi.

—Continúa mejor la señora Beatriz Williams de Laguna [illegible]

* * *

Han llegado—

—De Entre Ríos el señor Alejandro J. Claypole y familia.

—De Montevideo el señor Eduardo Bacigalupi.

—De Pergamino el señor Lucio Poerr y familia.

—De Montevideo la señora Enriqueta O. de Taffee.

—De Montevideo el señor Arturo Rodríguez.

—De Gualeguay el señor Gregorio E. Beracochea y sus hijos.

* * *

Han partido—

—Para Europa el señor Alejandro J. Claypole y familia.

—Para Córdoba el señor Carlos M. Bollini.

—Para Montevideo el señor Horacio Girón.

—Para Europa el señor [illegible] Ereñú y señorita [illegible]

—Para Europa el señor Harold Torre.

—Para Mendoza el doctor Juan [illegible]

—Para Entre Ríos [illegible]

—Para Europa el señor [illegible]

CONTRA LA TOS Y CATARROS
BRONQUITIS
LARINGITIS
INFLUENZA
PILDORAS DE
Catramina BERTELLI
Se expenden en todas las Farmacias
Concesionarios para ARGENTINA, URUGUAY y PARAGUAY
JOSÉ PERETTI Y C.ia
BUENOS AIRES
MONTEVIDEO

Certifico que el Hierro-Quina-Bisleri es de lo mejor reconstituyente del organismo debilitado por anemia o por enfermedades.
Dr. Luis Tarabini-Médico
San Nicolás

DOS AMERICANOS
Elaboración especial de Cafés para Familias
Casa Central: Carlos Pellegrini 885
Unión Telef. 381 Juncal
Fábrica: Calle Rivera 112
Unión Telef. 1451. Palermo

Provincia de Córdoba
Comunicamos a nuestros suscriptores en la provincia de Córdoba, que el señor Adolfo Giordano es nuestro representante general viajero y corresponsal en toda la zona, quien a su vez ha resuelto lo secunde en sus funciones el señor Federico A. Méndez Cadeira.

EL LUNES
Se dará principio a la
LIQUIDACION
MAS GRANDE DE LA TEMPORADA,
destinada a dar fin rápido y terminante a todas las mercaderías de invierno sin excepciones ni limitaciones de ninguna clase.
El departamento de CONFECCIONES liquidará todos sus artículos a precios inferiores al costo de las hechuras.
Los de TEJIDOS, SEDERIAS, PIELES, BONETERIA, LENCERIA, ACOLCHADOS, etc., etc., liquidarán igualmente sus existencias a precios mucho más bajos que su costo efectivo.
LEA Vd. NUESTROS AVISOS
EN LOS DIARIOS DEL LUNES
Tienda LA PIEDAD
Bme MITRE ESQ. CERRITO.

¿QUE ES EL VASENOL?
El "Vasenol" es una preparación medicinal, que sirve de base fundamental in preparación de numerosas pastas, ungüentos, pomadas, polvos e inyecciones.
El "Vasenol" ha sido el resultado de largas investigaciones científicas por parte de su inventor, el conocido Dr. Arthur Kopp, de Leipzig - Lindenau.
Esta invención data del año 1905, desde cuya fecha ha sido patentada en todos los países civilizados de la tierra.
El "Vasenol" en su forma originaria de crema o pasta básica, es un producto finísimo, dotado de virtudes curativas sorprendentes para el tratamiento de las afecciones y enfermedades de la piel.
Su composición presenta gran analogía con la de los elementos constitutivos de la piel humana, razón por la cual es absorbida por ella con la mayor facilidad.
El "Vasenol" se distingue entre todos los demás productos dermatológicos conocidos por su extraordinaria fuerza de penetración, así como por su incesante avidez de absorción y reabsorción sobre las exudaciones y secreciones de la epidermis.
La acción curativa del "Vasenol" es verdaderamente notable, por lo rápida y por lo segura.
Pasta „Vasenol" Para Niños y Adultos
$ 1.20
Sorprendente preparado curativo, cesa las [illegible] más dolorosas e intensas en los niños. (Para granos, eczemas, sabañones, etc.)
POLVO VASENOL ANTI-SUDORAL
$ 1.20
Considerado por todos los médicos del mundo como el mejor remedio para el tratamiento de la transpiración [illegible] desde que [illegible] pies y de las axilas. Absorbe [illegible] y deja la piel flexible y suave.
POLVO VASENOL PARA NIÑOS
$ 1.20
Reemplaza con ventajas todos cuantos polvos se conocen para la infantil piel, especialmente la [illegible] Polvo especialmente preparado para curar [illegible] irritaciones producidas por [illegible] y refrescantes.
Gran polvo higiénico para las Señoras y Niñas.
Delicioso después de afeitarse.
Es insustituible y preservativo en [illegible] afecciones al cutis.
VASENOL
GRAND PRIX PARIS 1900
$ 4.—
[illegible] "Vasenol" para [illegible] Grand Prix Paris 1900
Vasenol Toilette Crème
$ 2.50
Es el único producto conocido que posee virtudes sorprendentes para suavizar y embellecer el cutis.

ARTE, TEATROS, CINEMATOGRAFIA

Teatro Colón

"UN BAILE DE MASCARAS".

Aspecto insólito tenía anoche la sala del Colón: la platea, habitualmente ocupada en su totalidad, ofrecía enormes claros — mas o menos la mitad de los sillones estaban vacíos — con los palcos algo semejante, aconteciá, y fácil era notar que en la cazuela y en la tertulia el público escaseaba; todo ello sumamente extraño por tratarse de una "première" en la que tomaban parte divos de prestigio como el tenor Martinelli y el barítono Galeffi.

Averiguamos lo que acontecía, y supimos que la empresa suprimió anoche todas las entradas de favor o invitaciones con que, en las veladas del turno impar, se llena la sala. Tal medida fue tomada para dar idea del escaso número de abonados de ese teatro que, realmente, es francamente pobre, pues descontando los 26 palcos y las plateas de propiedad (estas últimas son, si mal no recordamos, 60) resulta que apenas está abonada la tercera parte del teatro, lo que explica el deficit enorme con que tendrá que cargar la empresa en esta temporada.

Anoche quedó bien probada la mala situación de la empresa, que con una compañía de primer orden y con los gastos accesorios que la misma origina (según el contador de la Municipalidad, aquella cuesta más de ochocientos mil pesos y éstos un millón seiscientos mil) se encuentra con una pérdida probable de más de seiscientos mil pesos.

Es indiscutible que el municipio no puede mirar con impasibilidad la ruina de una empresa que actua en un teatro de propiedad fiscal. Querer lucrar a costa de un comerciante que pierde más de medio millón de pesos, no obstante lo que hace para conformar al público y para sostener el prestigio del Colón, nos parece injusto, y con toda seguridad, el Concejo Deliberante despachará favorablemente la solicitud presentada por la empresa para que se la exima del pago de alquiler, seguro, beneficencia, etc.

La velada de anoche con "Baile de Máscaras", la popular ópera de Verdi, fué buena. Galeffi, en su rol de Renato, evidenció sus notables dotes de actor trágico y de exímio cantante; después del cuarto cuadro fué ovacionado por el público. El tenor Martinelli, cuya bella voz es tan admirada por nuestro público, fué largamente aplaudido después de cada romanza, que cantó con el arte que le es habitual; en el dúo del tercer acto, sobre todo, entusiasmó al auditorio, siendo partícipe de los aplausos la señora Borina, que en esta obra nos agradó más que en las demás que le hemos oido; su encarnación del rol de Amelia fué acertadísima, logrando una dramaticidad de buena ley.

La señorita Paggi estuvo bien en su corto papel de bruja; la señorita Abasolo (de paje); los señores Contini, Leones, Meinick, correctos.

Dirigió con su habitual maestría el maestro Héctor Panizza, que nos ofreció una vibrante versión de esa ópera verdiana, que ha sufrido mucho la acción del tiempo.

Los coros, afinados; decorado y juego de luces, buenos.

Hoy se cantará en segunda representación popularísima, a precios reducidos, "La Boheme", que tendrá por intérpretes a Claudia Muzio, Giulio Crimi, Adamo Didur, Armand Crabbé, Gaetano Azzolini, Aurora Abasolo, Enrico Contini, etc. Dirigirá el maestro Giorgio Polacco.

Se espera poder fijar hoy, de acuerdo con los deseos del Poder Ejecutivo, el programa de la función de gala del 9 de julio, que ha de componerse, probablemente, de varios actos de distintas óperas, a cargo de algunos de los mejores cantantes, esto salvo resolución oficial en contrario.

Confíase poder offecer el domingo a los abonados de "matinée" "Barbero de Sevilla" y, en la velada la segunda de 'Marouf", para el turno impar.

Durante la próxima semana se estrenará alguna de las cuatro óperas en estudio ya anunciadas.

En el Apolo se estrena con éxito una pieza del doctor Pedro B. Aquino.

Anoche en la segunda sección del Apolo la compañía de César Ratti tuvo la satisfacción de trabajar ante una sala muy bien concurrida, así como dispuesta al aplauso, en forma no muy corriente.

Bueno; si los tiempos que corren no fueran de verdadera calamidad para el mundo farandulero metropolitano, no hubiéramos consignado al principio eso de "sala bien concurrida", que nunca fué novedad, el que Ratti trabajara con público abundante; pero, como decimos, en los actuales, no deja de ser tal en cualquier teatro.

Por otra parte, esta vez había motivo suficiente para que el respetable, quisiera dignarse deponer ese pesimismo por los espectáculos teatrales, de que ha venido dando pruebas últimamente.

Reaparecía César Ratti, repuesto del todo de su reciente enfermedad, y, además, se estrénaba una pieza en tres cuadros "Y muerto el perro..." original del doctor Pedro Benjamín Aquino, autor correcto y acostumbrado a triunfar en el teatro, así como hecho ya de "su" público.

Y hecho este ligero introito, comentaremos "Y muerto el perro..."

Creemos que esta pieza ha de sostenerse buen tiempo en cartel, y a pesar de ello, está bien escrita; esto puede resultar a muchos un tanto contradictorio, de tenerse en cuenta el gusto del público en el momento actual; pero así ha de ser.

Nos presenta el doctor Aquino en "Y muerto el perro...", una familia modesta pero honrada, aunque en su seno se ha introducido la cizaña libertaria. Veamos cómo Martín, uno de los miembros jóvenes de esa familia se ha dejado embaucar por un núcleo de esos modernos "regeneradores" de la sociedad, y se ha hecho anarquista. ¡Es tan fácil!...

Y el día en que se celebra una fecha patria nacional, Martín es designado por el soviet (?) de que forma parte, para arrojar una bomba explosiva sobre una manifestación patriótica de escolares, que debe desfilar por la Plaza de Mayo.

Pero como Martín llega a saber que sus dos sobrinitos han concurrido a esa manifestación, mantiene una violenta lucha consigo mismo. ¿Iré? ¿Desertaré?...

En esta dubitación le sorprende la madre; y, entonces el peligroso anarquista (sic), se declara vencido y cae en brazos de su progenitora. Ya no será él quien arroje el explosivo mortífero. Mas, en este momento llega furioso el instigador del atentado, el que al ver la deserción de Martín, le arranca a éste la bomba de las manos, para ir él mismo a arrojarla. Pero la explosión, produciéndose anticipadamente, destroza al portador, en el momento en que dejaba la casa de su ex compañero.

Y es entonces, que "muerto el perro ...", etc.

Y en el hogar de Martín, pudo recién gozarse de una tranquilidad envidiable, porque la peligrosa cizaña que emponzoñaba a introducirse en él, fué extirpada de raíz y muy oportunamente...

La nueva obrita del doctor Aquino está construída con mano experta; las escenas se suceden con una lógica muy cuidada, si bien en el 2o. cuadro se puede observar un matiz de Martín, bastante arbitrario.

El público aplaudió vivamente los tres cuadros y al final hubo de presentarse el autor y pronunciar las palabras de rigor.

La interpretación contribuyó en buena parte al éxito obtenido por "Y muerto el perro...".

César Ratti, en un papel de relleno, logró destacarse en el primer plano. Su reciente enfermedad lejos de haberle quitado bríos, parece haberle duplicado.

Cersini también se portó con eficacia. Es un muchacho que progresa. Pepe Ratti, en cambio, nos sorprendió. El siempre tan estudioso...

El elemento femenino discreto, el infantil, en cambio, que también lo hubo, requetebien. La niña Beamondi y el chico Bartolotti son, sin duda alguna, dos gratísimas promesas para nuestra escena.

Anoche se condujeron mejor que alguno más grandecito...

O. F. S.

"El hombre de confianza"

El zarandeado asunto del hombre que por una pasión y exigencias femeninas se convierte en ladrón, ha sido tratado por los autores de esta comedia, señores López Silva y de las Llanderas, que ayer conocimos en el San Martín.

Poca novedad en el argumento, poca consistencia en el análisis de los procesos pasionales que se quieren estudiar. "El hombre de confianza" resulta una pieza desprovista de esa galgambre espiritual indispensable para que obras de ese carácter puedan juzgarse como buenas. El asunto central, esa pasión tardía de Don Feliz, el hombre de confianza que cae en las garras de una mujerzuela que lo impulsa hasta el robo, está trazado con rasgos esquemáticos y flaye a veces de su acción una cierta ingenuidad psicológica que perjudica a la concepción. Esa sugestión de Don Feliz por la sinsorga mujer no refleja procesos humanos de pasión. Las cosas se suceden exabruptas y esos veinte años de labor y honestidad del hombre de confianza no pueden quebrarse en forma tan desconcertante. Sería necesario para ello un proceso psicológico que los autores no se han preocupado de seguir y que constituye, a nuestro juicio, el principal fallo de la obra.

No obstante ello debemos advertir que la producción tiene momentos felices y que hay personajes accidentales esos oficinescos Sánchez y Salinas del primer cuadro.

La interpretación estuvo bastante certera: Arata, cuya ductilidad artística es una de sus cualidades más estimables, hizo un rol dramático con muy excelente juego escénico; el actor Tomás Simari, en un personaje accidental andaluz hizo un feliz juego vocal; el debutante Juan Perci, muy medido en su rol de viejo oficinesco; Simari exasperó su rol del viejo tenor. Notamos en este actor una lamentable tendencia hacia lo grotesco que perjudica su labor. Franco monocorde como siempre. La Gangloff bastante discreta. Dos notas de desentono las dieron la característica señora Socato, que hizo una cabadana desconcertante y el nuevo actor Domínguez a quien falta la más elemental desenvoltura escénica. La presentación buena.

Estreno en el Odeón

La compañía Camila Quiroga ofrecerá esta noche el segundo estreno de la temporada con la comedia dramática de Alberto Novión "¿Vendida sea?" que tendrá el siguiente reparto:

Doña María, Camila Quiroga; Julia, Berta Eirin; Don Pedro, José Olarra; Enrique, Adolfo Fuentes; Javier, Mario Fernández; Don Antolín, Enrique De Roses Martincho, Alberto Morales.

La compañía de operetas de Esperanza Iris

En el vapor "Deseado" debe embarcarse el 17 del presente en Río de Janeiro, la compañía de operetas de Esperanza Iris que viene a actuar en el Coliseo, donde debutará el 23 de julio actual.

El elenco y repertorio de esta compañía, una de las más completas en idioma español, son los siguientes:

Maestro director y concertador, Santiago Sabina; primeras tiples, Esperanza Iris, María Fuster y Lola González; segundas tiples, Pepe Hernández, Manuela Robles, Pepita Fuster y Blanca Barcenas; tiples características, Jasmina Segarra y Matilde Herrera; primer actor cómico, José Galeno; primeros barítonos, Enrique Ramos y Manuel Rusell; primeros tenores, Amadeo Llaurado y Francisco L. Pozo; primer bajo, Baltasar Banquells; actores genéricos, Luis Guzmán, Alfredo Morales y Felipe Pinedo; característicos, Enrique Ochoa y Anastasio Balboa; bailarinas, Roberta Terradas, 30 coristas de ambos sexos; 30 profesores de orquesta.

Repertorio: Nancy, Romántica, Phi Phi, Reina del Fonógrafo, Propaganda del Bal Tabarín, Conde de Luxemburgo, Viuda Alegre, Alma de Venecia, Vals de Amor, Gloria, Sangre Polaca, Amor de Príncipe, Casta Susana, Soldado de Chocolate, Cocoreco, Sybill, Eva, Sangre Vienesa, Tercado de Muchachas, Mujeres Vienesas, Señorita Tralala, Señorita Cupido, Juan II, Princesa de los Bailables, Criolla, Perit Café, Maconda, Príncipe de Bohemia, La Cigarra y la Hormiga, Amor Enmascarado, La Divorciada, Alas de Primavera, Sueño de un Vals, Reina de las Rosas, La Tempestad, Marina, Molinos de Viento, El Rey que Rabió, Oro de la Africana, La Revoltosa, etc.

En el Coliseo se abre un abono a doce funciones.

Falta de público

La actual temporada teatral va de mal en peor. Todas o casi todas las empresas están perdiendo dinero.

¿La causa de esto? Pues, sencillamente, que el público no asiste a las representaciones. Las salas de espectáculos están desiertas. Hay noches que nos tomamos la molestia de visitar cuatro o cinco [illegible] en todos podemos comprobar que solo una o dos filas de plateas están ocupadas. ¡Hasta los "portugueses" han desertado!

¿A qué se debe este fenómeno?

En un principio creímos que se trataba de un efecto del conflicto teatral. Luego pensamos que la culpa era de la gripe. ¡La siempre calumniada gripe! Después supimos que era la intensidad de los fríos.

Naturalmente, estábamos equivocados. El conflicto ha cesado, la gripe ha disminuido, el frío ya no es tan intenso, sin embargo, los teatros continúan vacíos.

¿Entonces?

No queda más que una razón. El público no asiste a las representaciones porque los actores son malos. Las compañías, por positivas que no necesitamos recordar, están formadas por aficionados, por malos aficionados. En cada teatro hay un actor o una actriz, a quien acompañan unos cuantos jóvenes sacados de centros filodramáticos, interpretadas por seres elementos, las obras, que no son buenas, resultan irremediablemente detestables.

Los empresarios no tiene derecho a abusar de la indulgencia del público, en esa forma. Por eso el público, que no quiere ser estafado, se abstiene de ir a los teatros. Prefiere los cinematógrafos.

Es de esperarse que los empresarios, velando por sus intereses y un poco por el arte, reorganicen sus elencos. ¿Por que no llaman a los cómicos sin contrato que andan por ahí?

Opereta al Coliseo

La compañía de opereta española que encabeza la prestigiosa tiple Esperanza Iris y que actualmente trabaja en el Brasil se presentará en el Coliseo el 23 del corriente.

Hay interés por esta temporada.

Un festival

La sociedad internacional de artistas de varietés ha organizado un festival a realizarse en el Circulo de Aragón, el domingo a las 21.

Actuarán: María Blanco, Isabel Fortuny, Los Cadarz, The Mexikan, The Pantos, Quinteto Navarrino, Los Carpi, Duarte, Guglielmi, Tronta, Hermanos Rubio, Lack, Agudiez, Trío Malaga, pro. Suitos, Orquesta Royal Las Sobradi, Mario Andio.

El Marconi vuelve a su género habitual

Está visto que el popular teatro del Oeste seguirá especulando fuertes. Todas las tentativas de hacer en el teatro hablado algún sainete nacional — han tenido poco éxito. Miguelito vuelve sobre sus pasos. Mucho primero y Carbonell ahora no llenan las aspiraciones del público habitual que reclama aquellos especialmente tradicionales a base de orquesta. Es aquel un público exclusivamente filarmónico. Y para mayor gloria del empresario, poco exigente en cuanto a la categoría de artistas y componentes de la orquesta.

De manera que se prepara allí el debut de una compañía de opereta española que tendrá como estrella a la tiple Nela Arata y que será dirigida por don Pedro Maresca. Se espera [illegible] en el repertorio el [illegible] Maria Luisa Prattico, Aurora [illegible] comicos Allanz [illegible] Soto.

Próximas novedades

La compañía Ofilia Rico ofrecerá su primera novedad con la comedia de don Enrique García Velloso "El dios de la suerte" que empezarán a ensayar en estos días.

Estreno en el Mayo

Hoy reaparece en el Mayo la primera actriz Mercedes Díaz estrenando el vodevil alemán "La reina de la opereta".

Matinées para mañana

Mañana habrá matinées en el Argentino con "Buena fianda" de Vaz Roso.

En el Politeama "Don Jaime el conquistador", en el Nuevo "Madame Pachulí" y en el Liceo "El príncipe Azul".

La opereta

El ruiseñor español" opereta de Leo Fall que desde el miércoles ocupa el cartel del Avenida, ha sido objeto de algunos pequeños cortes que la aligeran.

No obstante ello se empezará a ensayar "La princesa de las czardas" que será el próximo estreno de Inés Beruti.

La temporada de la Rico

Con motivo de la festividad de mañana sábado, habrá en el Nuevo tres funciones: una matinée y nocturna se repite "Madame Pachulí" y a las 17 y 30 se inaugurará las sesiones formuladas con "El ilustre desconocido" de Schaeffer Gallo.

Patrolini al Marconi

Carbonell termina su fugaz temporada el domingo. Como aún no está listo el elenco que acompañará a Alda Arata, se ha resuelto ofrecer una serie de especialidades por la compañía Petrolini que acaba de actuar en el Coliseo con éxito. El debut se realizará el lunes, los espectáculos serán por secciones y a precios populares.

Es una excelente combinación. Lo espectáculo, compuesto de cómicos del popular bufo italiano han de verse muy favorecidos en [illegible]

Conciertos

HEDWING FRANCILLO - KAUFFMANN. — Teatro Odeón, viernes 8 de julio a las 17.15, recital de canto. Mozart, Beethoven, Rubinstein, Brahms, Roger, Alabieff.

BACKHAUS. — Teatro Coliseo; lunes 11 de julio a las 17.15. Recital popular de piano: Sonata en fa menor de Brahms, Schumann, Mendels-

El programa de hoy

PALACE THEATRE. — Corrientes 757. — [illegible] El mejor programa. — [illegible] Hoy:

CAPITAL. — [illegible] Santa Fe 1845. — [illegible]

GRAND SPLENDID THEATRE. — Santa Fe 1845. — [illegible] Hoy:

SUIPACHA THEATRE. — Suipacha 960. — [illegible] Hoy, en cine continuado desde las 11 hasta las 24 horas. Estrenos [illegible]

GENERAL BELGRANO [illegible]

LA MONUMENTAL. — [illegible]

ELECTRIC PALACE. — [illegible]

ETOILE PALACE. — Corrientes [illegible]

PETIT SPLENDID. — [illegible]

SAN MARTIN PALACE. — Corrientes [illegible]

SELECT REY ORDEN. — [illegible]

CINE ELITE. — [illegible]

THE AMERICAN PALACE. — [illegible]

TALMONT THEATRE. — [illegible]

CRISTAL PALACE. — [illegible]

IMPERIAL CINE. — [illegible]

CINE MONUMENTAL. — [illegible]

CINE SAN CARLOS. — [illegible]

CINE PROVIDENCIA. — [illegible]

CINE MODERNO. — [illegible]

CINE COLON. — [illegible]

CINE PALACE. — [illegible]

CINE BOLIVAR. — [illegible]

CINE-TEATRO PARIS. — [illegible]

REAL CINE. — [illegible]

CINE PARIS. — [illegible]

CINE PLAZA. — [illegible]

Maipú. — Teatro de moda. La mejor orquesta. — Presentación de Rosario Pino, la comedia de familia [illegible]

Alquiler de adornos para fiestas y casamientos

Fábrica de: Toldos, lonas y carpas
BANDERAS DE TODAS NACIONES

SANTIAGO CARLEVARI & Cia.
PERU 354 U. T. 427, Avenida

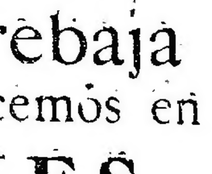

$ 7.50

Sombreros de gran moda, negros gris y marrón. No pierden forma ni color. Los enviamos al interior, con iniciales y broches, flete y embalaje pago.

Giros y pedidos al fabricante:
JULIO C. ROSSI
Corrientes 2164 - Bs. Aires

TEATRO MARCONI
Empresa arrendataria Miguel Gea y Ca.
U. T. 2056, Mitre
Rivadavia 2535 Buenos Aires

COMPAÑIA DE COMEDIAS
ABAD-CARBONELL

HOY, a las 21:
Tierra Baja
Platea, $ 1.50

::ARGENTINO::
Compañía Parravicini
Temporada 1921
HOY, a las 21:
Idilio Marchito - Fruta picada
PLATEA $ 2.50
Proximamente: "Botafogo", de Parravicini

OPERA
COMPAÑIA NACIONAL :: ::
:: :: :: VITTONE - POMAR
A las 13, 21 y 23:
La revista de las revistas
A las 22:
::: LA NOTA DEL DIA :::
Platea, por sección, $ 1

BUENOS AIRES
Compañía MUIÑO - ALIPI
A las 18, 21 y 23:
Qué hacemos con el cadáver?
A las 22:
Cada peludo a su cueva...
Platea, $ 1 por sección

TRAPICHE
EL MEJOR VINO DE MESA

ES VULGAR...
elogiar artículos comerciales. Nosotros solo le pedimos que pruebe el
Aperitivo "IDEAL"
EXIJALO, PUES.

EL TRAGICO REINADO DE
ANA BOLENA

FORMIDABLE ESTRENO | JULIO 12 MARTES | PALACE THEATRE GRAND SPLENDID
Protagonista: HENNY PORTEN
Director: E. LUBITSCH
Marca: **Messter-Unión U. F. A.**

PROGRAMA
MAX GLÜCKSMAN
EXTRAORDINARIO

AVISOS VARIOS

Edificio El Hogar Argentino
Av. DE MAYO No. 526
CON FACILIDADES DE PAGO.
HAY EN VENTA PROPIEDA

PROFESIONALES

ABOGADOS

Estudio del
Dr. Andres Ferreyra
Abogado
Lavalle 1312 U. T. 4240, Libertad

Dr. Fernando Saguier
Estudio: Florida 140
U. T. 6087 (Avenida)

Dres. Juan Luis Ferrarotti y Homero H. P. Soldano
ABOGADOS
PARANA 372 U. T. 6174, Libertad

Dr. Hipolito Leys
Estudio: Tucuman 1381 U. T. 3608, L

Dr. Domingo E. Salaberry
Defensa 188

MEDICOS

ANALISIS LABORATORIO Y FARMACIA
Abierto Dia y Noche
SUIPACHA 477 DOCTORES NELSON

Dres. Dorrucci y Artola
Vias urinarias, piel y avariosis
CONSULTAS DE 14 a 16
SUIPACHA 588

Dr. Enrique T. Susini
Especialista de la A. N. Ex asistente de las clínicas [illegible] de regreso de Europa ha trasladado su consultorio. Salud, [illegible] Corrientes 1277.

Dr. Dinkelstein
Ex médico interno del Hospital Alemán. Especialista en enfermedades internas, de la sangre y secretas [illegible] de 9 a 11 y de 14 a 18. CORRIENTES 1077

Dr. LUIS C. GARCIA
Abogado
Avenida de Mayo 769
U. Telef. 7370 Avenida

VARIOS

CELESTINO A. SILVANI
Rivadavia 620
Despachos de Aduana

Francisco Rodriguez
REMATES, COMISIONES, HIPOTECAS, DESCUENTO
Préstamos del Banco Hipotecario Nacional
Avenida de Mayo 769 (E. 18)
U. T. 7370 al 73

Como jamás se han vendido

DE $ 190 a $ 95

Tal es la enorme rebaja que hacemos en
TRAJES de MEDIDA

todos en casimires ingleses de la más alta calidad, colores negros, azules, grises y hermosas fantasías, forros de sarga, lo que antes valia $ 190.—, 180.—, 160.— y 140.—; AHORA
$ 95.—

Este precio regirá solo hasta el 15 del cte.

CONFECCIONES para HOMBRES

TRAJES de buen corte en casimir [illegible] azul, negro gris y en colores de fantasía $ 27.—

SOBRETODOS en casimir inglés [illegible] de gran fantasía [illegible] corte de gran moda $ 35.—

PERRAMUS en gabardinas colo [illegible] con o sin cinturón, todo forrado en surach de seda [illegible] $ 50.—

CREDITOS
a pagar en 10 meses, acordamos liberalmente

MURO y Cía.
BME MITRE ESQ. MAIPU

Sucursal en ROSARIO, calle CORDOBA, 1298

CARRERAS DE CABALLOS

HIPODROMO ARGENTINO

La reunión de pasado mañana

COMENTARIOS Y PRONOSTICOS

Con la base del premio Chacabuco, en el que tomarán parte nuestros mejores caballos actualmente en training, como General Brusiloff, Calderón, H. Goos, etc, se efectuará pasado mañana una interesante reunión de carreras en Palermo.

Además, como las pruebas ordinarias serán también muy bien disputadas, no dudamos que acudirá un numeroso público a presenciar tan atrayentes pruebas.

LOS COMPETIDORES DEL DOMINGO

Aprontes e informaciones generales

SUS PERFORMANCES

Como hemos hecho costumbre, insertamos a continuación las dos últimas performances de los caballos que se encuentran en el programa del domingo así como sus ejercicios respectivos, para que los aficionados puedan tener una guía que les sirva de base para la elección del candidato que a su juicio reuna más probabilidades de salir victorioso.

Los inscriptos que figuran en el programa oficial del domingo son los siguientes:

PRIMERA CARRERA

Distancia 1600 metros

FRONTINA — Con 50 kilos fué tercera de Colinette 52, segunda Merry Girl 42, en 1'33" 4/5 los 1500 metros y luego con 45 fué no placé de Marchioness II 52, en 1'37" 2/5 los 1600 metros.
Tiene buena carrera.

MERRY GIRL — Fué segunda con 42 kilos de Colinette 52 en 1'32" 4/5 los 1500 metros y luego con 54 fué no placé de Fiducia 57, en 1'44" 3/5 los 1700 metros.
Puede ganar.

OFENSA — Con 54 kilos fué no placé de Babá 57, en 1'52" 1/5 los 1800 metros y luego fué no placé de La Iberia en 1'46" los 1700 metros.
Anda bien.

SILENA — Fué no placé con 51 kilos de Fiducia 55, en 1'37" 1/5 los 1600 metros y luego fué no placé de Retahila en 1'32" los 1500 metros.
Es buena candidata.

AGATA — Fué tercera de Saxe, segunda Ofensa en 1'53" 3/5 los 1800 metros y luego fué no placé de Irish Pride en 1'53" 2/5 la misma distancia.
Anda regular.

SEGUNDA CARRERA

Distancia 1100 metros

PERLA AZUL — Es debutante.
No corre.

VIVITA — Es debutante.
Anda bastante bien.

MADRIGUERA — Fué no placé de Coditiosa en 59" 3/5 los 1000 metros y luego no placé de Esparta en 59" 3/5 la misma distancia.
Puede ganar.

CHINGOLA — Fué no placé de Poderosa en 1'34" 1/5 los 1500 metros y luego fué tercera de Cerámica, segunda Delicatesse en 1'41" 2/5 los 1600 metros.
Puede correr bien.

FRAGANCIA — Debutó siendo no placé de Hipérbole en 1'5" 3/5 los 1100 metros y luego fué cuarta de La Salada, Doreen y My Fly en 1'5" 3/5 la misma distancia.
Es el sport.

DOREEN — Debutó siendo segundo de La Salada en 1'5" 3/5 los 1100 metros y luego fué tercera de Lady Valle, segunda Atena en 1'6" 1/5 la misma distancia.
Si corre puede ganar.

SILENCE — Es debutante.
Es difícil.

BENDICION — No placé de Tablada en 1'13" 1/5 los 1200 metros y luego fué cuarta de My Fly, Cuscuta y Mandasaya en 59" los 1000 metros.
Anda regular.

CUSCUTA — Fué segunda de Latita en 1'5" 2/5 los 1100 metros y luego fué segunda de My Fly en 59" los 1000 metros.
Es gran candidato.

BRAMA — Es debutante.
Es una gran figura pero su presencia es muy dudosa.

BUENA FE — Es debutante.
Anda bien.

CHILENA — Carrió una vez siendo no placé de Cyrene en 1'8" los 1100 metros.
Es difícil.

BREÑA — Es debutante.
Tiene una gran corrida.

NENUFAR — No placé de Niña Bien en 1' 3/5 los 1000 metros y luego fué cuarta de Flerida, Presca y Delicatesse en 1'36" los 1500 metros.
Anda bien.

FLEUR DU MAL — Es debutante.
Anda regular.

TERCERA CARRERA

Distancia 1.500 metros

GRAND COURONNE — Fué segundo en el clásico R. Chevalier de Pulgarín en 1'34" 1/5 los 1500 metros y luego fué tercero en el Montevideo de Ranqueuino, segundo Revelador en 1'32" la misma distancia.
Es gran candidato.

AGUEROS — Fué cuarto de Serranillo, Alpes y Ranquelino en 1'12" 2/5 los 1200 metros y luego fué segundo de Palo Santo en 1'32" 2/5 los 1500 metros.
Es serio enemigo.

BURLON — Fué no placé de Pacú en 1'6" los 1100 metros y luego fué no placé de El Loco en 1'36" 4/5 los 1500 metros.
No corre.

MATE PASTOR — Fué cuarto en la carrera que hicieron puesta Musmón y Mister Tyck, tercero Inocente en 48" los 800 metros y luego fué no placé de Don Domingo en 58" 4/5 los 1000 metros.
Anda regular.

JALEO — Corrió una vez siendo no placé de Pacú en 1'6" los 1100 metros.
Anda regular.

GINEBRA
¡¡TRIUNFA DESDE EL AÑO 1575!!
BOLS

CUARTA CARRERA

Distancia 1800 metros

NORTON — Con 49 kilos fué tercero de Motto Grosso 48, segundo Debenture 49, en 1'39" los 1600 metros y luego con 49, fué segundo de Scharbiar 57, en 1'39" 1/5 la misma distancia.
Puede ganar.

ROLDAN — Con 57 kilos fué tercero de Motto Grosso 54, segundo Apolyao 54, en 1'37" 1/5 los 1600 metros y luego ganó con 55, segundo Woodman 52, tercero Kim 52, en 2'6" 4/5 los 2000 metros.
No corre.

LUMINAR — Con 46 kilos fué no placé de Desenvuelto 49, e 2'36" los 2500 metros y luego con 52, fué no placé de Desenvuelto 58, en 2'38" 3/5 la misma distancia.
Anda regular.

TAPADO — Fué no placé en el Gran Premio Nacional de Gaulois en 2'32" 3/5 los 2500 metros y luego con 46 ganó, segundo Winged 54, tercero Carabinier 46, en 1'45" 2/5 los 1700 metros.
Se destaca, pero su presencia no está aún resuelta.

SU SEÑORIA — Fué tercero con 51 kilos de Luminosa 47, segundo Rastrillo 51, en 2'13" los 2200 metros y luego con 53 fué no placé de Muley 52, en 1'38" los 1600 metros.
Anda bien.

NIVEL — Con 50 kilos (rodó), fué no placé de Gran Colecta 44, en 1'38" 1/5 los 1600 metros y luego con 44 fué no placé de Scharbiar 57, en 1'39" 1/5 la misma distancia.
No corre.

FESTIVO — Con 42 kilos fué no placé de Cíclope 45, en 3'12" 2/5 los 3000 metros y luego con 57 fué no placé de Paraso 51, en 1'52" 4/5 los 1800 metros.
No corre.

BOY SCOUT — Fué segundo de Fiume, en 1'52" 1/5 los 1800 metros y luego con 54 kilos fué no placé de Florea 51, en 1'47" 1/2 los 1700 metros
Es difícil.

LE POILU — Con 51 kilos fué cuarto y último de Malandrín 56, Bruce 1'50" 56 y Mac Adam II 50, en 1'54" 3/5 los 1800 metros y luego con 57 fué tercero de Paraso 51, segundo Lip Labor 51, en 1'52" y 4/5 la misma distancia.
Es difícil.

QUINTA CARRERA

Distancia 3000 metros

ZIG ZAG — Fué tercera con 61 kilos en el clásico Capital de Buen Ojo 60, segundo Gauois 53 en 2'35" 1/5 los 2500 metros y luego con 59 fué cuarto en el Porteño de Suri 57, Testaferro 53, Pronóstico 57, en 2'4" los 2000 metros.
Puede correr bien.

CALDERON — Con 55 kilos fué cuarto en el Otoño, de Aldeano 55, Quo Vadis? 55 y Moloch 59, en 2'2" 3/5 los 2000 metros y luego con 55 fué segundo en el Vicente L. Casares, de Aldeano 55, en 2'38" y 4/5 los 2500 metros.
Es nuestro candidato.

HERMANN GOOS — Ganó con 50 kilos, segundo El Conde 44, tercero Some Day 44, en 2'56" 2/5 los 2800 metros y luego ganó el clásico Libertad, segundo Suri, tercero Leteo en 2'39" los 2500 metros.
Anda mucho.

LETEO — Ganó con 55 kilos el clásico San Martín, segundo Winged 52, tercera Fiducia 50, en 2'5" 3/5 los 2000 metros y luego con 56 fué tercera en el Libertad de Hermann Goos 56, segundo Suri 60, en 2'39" los 2500 metros.
Anda bien.

DESENVUELTO — Ganó con 49 kilos, segundo Guilbert 48, tercero Tours 50, en 2'36" los 2500 metros y luego ganó con 58, segundo Castelar 55, tercero Tours 56, en 2'38" 3/5 la misma distancia.
Su presencia es dudosa.

MOLOCH — Con 59 fué tercero en el clásico Otoño, de Aldeano 55, siendo segundo Quo Vadis? 55 en 2'2" 3/5 los 2000 metros y luego con 60 fué tercero en el Vicente L. Casares, de Aldeano 55, segundo Calderón 55 en 2'36" 1/5 los 2500 metros.
Es serio candidato.

PALOSPAVOS — Con 56 kilos fué cuarto en el clásico Unzué de Quirno Costa 54, Pecarí 54 y Testaferro 54, en 2'7" 1/5 los 2000 metros y luego con 52 ganó el Carlos Pellegrini, segundo Quo Vadis? 52, tercero Buen Ojo 60, en 2'9" 2/5 los 2000 metros.
No corre.

PRETAL — Fué tercero con 56 kilos en el clásico Zubiaurre de Lepanto 56, segundo Tangage 56, en 1'39" 1/5 los 1600 metros y luego fué no placé con 53 de Polo de Oro 54, en 2'1" 1/5 los 2000 metros.
Puede ganar.

TOURS — Con 51 kilos fué no placé de Royal Admiral 57, en 2'38" 2/5 los 2500 metros y luego con 56 fué tercero de Desenvuelto 58, segundo Castelar 55, en 2'5" y 3/5 la misma distancia.
Es difícil.

GENERAL BRUSILOFF — Ganó con 60 kilos el premio Octubre, siendo segundo Ghisel 56, tercero Brujo 51, en 2'9" 1/5 los 3000 metros y luego con 60 fué cuarto en el Carlos Pellegrini, de Palospavos 52, Quo Vadis? y Buen Ojo 60, en 3'2" 2/5 la misma distancia.
Reaparece inmejorablemente preparado.

FAIR PLAY — Con 50 kilos fué no placé en el clásico Otoño de Aldeano 55, en 2'2" y 3/5 los 2000 metros y luego con 60 fué cuarto en el Libertad de Hermann Goos 56, Suri 60 y Leteo 56, en 2'39" los 2500 metros.
Anda muy bien.

SURI — Con 60 kilos fué cuarto y último en el clásico Casares de Aldeano 55, Calderón 55 y Moloch 60, en 2'38" 1/5 los 2500 metros y luego con 60 fué segundo en el Libertad de Hermann Goos 56, en 2'39" la misma distancia.
Es mucho uno.

SEXTA CARRERA

Distancia 1600 metros

MILONGUITA — Debutó siendo no placé de Melitona en 53" 2/5 los 900 metros y luego ganó, segunda Lady Valle, tercera Doranda en 1'1" 3/5 los 1000 metros.
Puede correr bien.

HIPERBOLE — Fué cuarta y última en el clásico Correas de Codiciosa 54, Soberana y Pert Matté en 1'34" 2/5 los 1500 metros y luego en el Condesa fué tercera de Doranda, segunda Soberana 54, en 1'36" 2/5 los 1600 metros.
Es la favorita.

BEGONIA — Ganó, segunda Chinazca, tercera Mosca Verde en 1'12" 1/5 los 1200 metros y luego fué tercera de Placita, segunda Esparta en 1'1" 3/5 los 1100 metros.
Es difícil.

CERAMICA — Debutó siendo tercera Poderosa, segunda Petrouska, en 1'34" 1/5 los 1500 metros y luego ganó, segunda Delicatesse, tercera Chingola en 1'41" 2/5 los 1600 metros.
Es seria enemiga.

GIJONA — Fué no placé de My Bear, en el clásico San Lorenzo en 1'13" 1/5 los 1200 metros y luego fué tercera de Doranda, segunda Malberry en 1'31" los 1500 metros.
Es difícil.

TABLADA — Fué no placé de Melitona en 1'1" 1/5 los 1100 metros y luego fué cuarta y última de Doranda, Malberry y Gijona en 1'31" los 1500 metros
No corre.

MALBERRY — Fué no placé de Revisador en 1'33" los 1500 metros y luego fué segunda de Doranda en 1'31" la misma distancia.
Anda regular.

PODEROSA — Ganó, siendo segunda Petrouska, tercera Cerámica en 1'34" 1/5 los 1500 metros y luego fué no placé de Jacobin 57, en 1'33" la misma distancia.
Puede ganar.

NIMECHA — Fué cuarta y última de Playful Girl, Esparta y egoísta, en 1'1" 3/5 los 1100 metros, luego fué no placé de Doranda en el clásico Condesa en 1'1" 2/5 los 1600 metros.
Puede correr bien.

FLERIDA — Fué no placé de Poderosa en 1'34" 1/5 los 1500 metros y luego ganó, segunda Presca, tercera Delicatesse en 1'36" la misma distancia.
No corre.

ESPARTA — Fué segunda de Playful Girl en 1'1" 3/5 los 1100 metros y luego fué no placé de Doranda el clásico Condesa, en 1'36" 2/5 los 1600 metros.
Les gusta.

SEPTIMA CARRERA

Distancia 1600 metros

ESDEPAJA — Ganó con 57 kilos, segundo Girasol 49, tercero Debenture 45, en 1'38" los 1600 metros y luego con 59 fué tercero de Scharbiar 57, segundo Norton 49, en 1'39" 1/5 la misma distancia.
Es serio candidato.

CARMUCHITA — Con 58 kilos fué tercera en el clásico Suipacha de Fiducia 55, segunda Thalassa 55, en 2'6" 1/5 los 2000 metros y luego con 56 fué no placé de Scharbiar 57, en 1'39" 1/5 los 1600 metros.
No corre.

ROSAL II. — Con 55 kilos fué no placé de Amarnete II 52, en 1'37" 2/5 los 1600 metros y luego con 54 fué no placé de Leonfino 48, en 1'36" 2/5 la misma distancia.
Anda regular.

THALASSA. — Con 55 kilos fué segunda en el clásico Suipacha de Fiducia 55, en 2'6" 4/5 los 2000 metros y luego con 54, fué cuarta de Retahila 51, Gran Colecta 45 y Précida 44, en 1'39" los 1600 metros.
Puede correr bien.

FARMAN. — Ganó con 50 kilos, siendo segundo Tifón 52, tercero Mascotón 45, en 1'38" 2/5 los 1600 metros y luego con 51 fué no placé de Moselle 54, en 1'37" 3/5 la misma distancia.
Reaparece bien preparado.

WINGED. — Con 55 kilos fué segundo en el clásico Lawie de Tesón 59, en 1'38" 1/5 los 1600 metros y luego con 54, fué segundo de Lapacho 56, en 1'45" 2/5 los 1700 metros.
Es el favorito.

DESTIERRO. — Con 45 kilos fué no placé de Fiume 54, en 1'37" 2/5 los 1100 metros y luego con 45, fué tercero de Marchioness II 50, segundo Jodo 52, en 1'4" 3/5 la misma distancia.
Puede andar cerca.

TELODIRO. — Con 53 kilos fué no placé de Cara Sucia 58, en 1'53" 1/5 los 1800 metros y luego ganó con 44, segundo Moselle 51, tercera Gran Colecta 42, en 1'39" 3/5 los 1600 metros.
Anda bien.

NIVEL — Ver la cuarta carrera.
Es serio enemigo.

RAMA CADY. — Con 43 kilos fué no placé de Norton 47, en 1'39" 3/5 los 1600 metros y luego con 44, fué no placé de Telodiro 44, en 1'39" 2/5 la misma distancia.
No corre.

JOCOLI. — Fué tercero de Su Señoría segundo Nodo, en 1'5" 3/5 los 1100 metros y luego con 42 kilos, fué no placé de Fiume 54, en 1'1" 2/5 la misma distancia.
Es dudoso.

OCTAVA CARRERA

Distancia 2200 metros

ROYAL ADMIRAL. — Con 57 kilos, fué cuarto de Polo de oro 54, Gallipoli 54 y Testaferro 53, en 2'4" 1/5 los 2000 metros y luego ganó con 57, siendo segundo Submarino 54, tercero [illegible] en 2'38" 2/5 los 2500 metros.
No corre.

ESDEPAJA — Ver la séptima carrera.
No corre.

GALLIPOLI. — Ganó con 54 kilos, segundo Pilbrio 45, tercero Rupret 47, en 3'20" 3/5 los 2200 metros y luego con 62, fué no placé de Desenvuelto 58, en 2'38" 3/5 los 2500 metros.
Puede correr bien.

BRUJO — Con 55 kilos fué tercero de Pulgarín 57, segundo Hassler 53, en 2'5" 1/5 los 2000 metros, luego con 52 kilos, fué no placé de Merina 47, en 2'15" 1/2 los 2200 metros.
Anda mucho.

DE LUCA. — Con 54 kilos fué cuarto de Sol de Solamente 57, [illegible] en 2'56" 1/5 los 2800 metros y luego con 52 kilos, fué no placé de Merina 47, en 2'15" 1/2 los 2200 metros.
Es difícil.

PRETAL. — Ver la quinta carrera.
Es buen candidato.

LEPANTO. — No placé con 53 kilos de Polo de Oro 54, en 2'1" 1/5 los 2000 metros y luego con 56, fué no placé de Royal Admiral 57, en 2'38" 2/5 los 2500 metros.
ELASTICO — Con 54 kilos fué no placé
Es difícil.
de Solamente 45, en 2'37" los 2500 metros y luego con 50, fué no placé de Royal Admiral 57, en 2'38" 2/5 la misma distancia.
Está corriendo mal.

CASTELAR. — Con 51 kilos fué no placé de Guilbert 50, en 2'38" 1/5 los 2500 metros y luego con 55, fué segundo de Desenvuelto 58, en 2'38" 3/5 los 2500 metros.
Es el favorito.

NARCOTICO — No placé con 51 kilos de Polo de Oro 54, en 2'1" 1/5 los 2000 metros y luego con 53 fué no placé de Esdepaja 57, en 1'39" 1/5 los 1600 metros.
Puede andar cerca.

SOME DAY. — Con 56 kilos fué no placé de Desenvuelto 58, en 2'38" 3/5 los 2500 metros y luego con 52 kilos, fué no placé de Desenvuelto 58, en 2'38" 3/5 la misma distancia.
Anda bien.

WINGED. — Ver la séptima carrera.
No corre.

COLIVETTE. — Ganó con 53 kilos, segundo Merry Girl 42, tercera Frontina 50, en 1'32" 1/5 los 1500 metros y luego con 51 fué no placé de Retahila 51, en 1'39" los 1600 metros.
Es difícil.

NORTON. — Ver la cuarta carrera.
Puede ganar.

ROLDAN. — Ver la cuarta carrera.
Puede correr bien.

KIM. — Con 52 kilos fué tercero de Roldán 57, segundo Woodman 52, en 2'6" 4/5 los 2000 metros y luego con 55, fué no placé de Paraso 51, en 1'52" 4/5 los 1800 metros.
No corre.

Las carreras de productos

Sin ser muy numerosas las pruebas destinadas a los representantes de la presente generación, prometen ser interesantes, como puede verse por los detalles que damos a continuación:

POTRANCAS PERDEDORAS

Vivita. — Debutante, por Verdun y Carmina, del stud El Apronte, al cuidado de Fructuoso F. País. La conocemos un ejercicio en Belgrano de 18" 1/5 los 800 metros, y anteayer, dirigida por Pelletier, y a la par de Evil Eye, que conducía Grassi, hizo un ejercicio que demuestra su buen estado de preparación. Puede ganar.

Madrigruera. — Se le corre con intervalos de tiempo. La hija de Young Peter es veloz y puede conducirse bien.

Chingola. — Viene desempeñándose regular. No es, con todo, de las mas indicadas.

Fragancia. — Esta pupila del entraineur Fonseca puede ser el lance de la carrera. Ha realizado progresos que así lo permiten creer.

Doreen. — Ha de ser, posiblemente, la favorita de la carrera.

La hija de Craganour en su último compromiso no ha respondido a sus excelentes ejercicios.

Silene. — Debutante, por Silex y Hermione II, del stud Arín, al cuidado de Honorato Lacuesta. En el ejercicio del miércoles, dirigida por Juan Fernández, cubrió 600 metros, sin demostrar mayores aptitudes.

Bendición. — Tiene probabilidades de desempeñarse regular.

Cuscuta. — Ha de ser, seguramente, la preferida de la opinión. La hija de Larrea perdió injustamente una carrera a consecuencia de una larga poco favorable.

Será nuestra favorita.

Brama. — Debutante, por Dominguito y Breva, del stud Lagrange, al cuidado de Juan Torterolo.

En la corrida que lo dió el lunes el jockey Torterolo se desempeñó como para ganar.

Se nos informa que su presencia es dudosa.

Buena Fe. — Debutante, por Asturiano y Maruja, del stud Aventura, al cuidado de Felipe Vizcay.

Tiene una corrida de 1'5" 2/5, en pista pesada. Anteayer, dirigida por S. Ruiz y a la par de Gijona, cubrió 700 metros en 41" 4/5.

Chilena. — Anda bastante regular.

Breña. — Debutante, por Fulmeu y Bujía, del stud Bagdad, al cuidado de Antonio Salvo.

Tiene ejercicios muy buenos que pueda responder si no se siente de sus delicados vasos.

Nenúfar. — Puede en esta distancia figurar honorablemente. Es muy veloz.

Fleur du Mal. — Debutante, por Rodil y Fontana, al cuidado de Isolino Pérez. El miércoles último se le dió corrida en 1.100 metros, empleando 1'7" 2/5.

POTRILLOS PERDEDORES

Grand Couronné. — La actuación de este hijo de Perrier en las carreras clásicas disputadas ha sido lo suficientemente buena, como para pretender finalmente, obtener su primer triunfo en Palermo, en la modesta categoría de perdedores.

El representante del stud **Atucha**, dirigido por el jockey **Ardouin**, hizo anteayer 700 metros en 41", dejándonos la impresión de que difícilmente sería vencido.

Será nuestro favorito.

Agüeros. — Es un candidato formidable, de acuerdo con su reciente placé de Palo Santo.

El hijo de **Your Majesty** ira seguido en excelentes condiciones.

Mate Pastor. — Está en una distancia que no le es nada favorable.

Anteayer, fué ensayado en 1.000 metros, empleando 1'1" 2/5.

Jaleo. — No creemos lleve mayores probabilidades.

Nap. — Viene produciendo ejercicios regulares, pero su figuración es difícil.

Ministro. — Es otro de los concurrentes de la carrera que lleva grandes probabilidades de éxito.

El hijo de Saint Wolf en la corrida que produjo el lunes último, dominando a Supremacía, nos dió la impresión de que corría mucho.

Vagabundo II. — Anda regular, pero no creemos en su victoria.

Mery Andrew. — Debutante, por Mohari y La Negresse, del stud La Jorgolina, al cuidado de Juan L. Aguilera.

Tiene una corrida de 1'26" 1/5 anteayer de tarde cubrió 800 metros en 52", dirigido por el aprendiz D. Tomassi.

Puede correr bien.

POTRANCAS GANADORAS

Milonguita. — La hija de Carlos XII ha sido preparada convenientemente y puede conducirse honorablemente en esta oportunidad.

Hipérbole.—Repitiendo su reciente performance del clásico Condesa, ha de ser difícil que sus adversarias de pasado mañana consigan arrebatarle el triunfo.

Será nuestra favorita.

Begonia. — El martes último se le dió corrida, empleando 1'2" 3/5 en recorrer los 1.500 metros.

Sus cuatro medios no permiten asignarle mayor chance.

Cerámica. — Termina de abandonar la categoría de perdedora en muy buen estilo, es para nosotros la hija de Craganour una de las candidatas mas autorizadas a obtener su segunda victoria.

Gijona. — No posee mayores medios. La hija de Asturiano, dirigida por el aprendiz Ruiz, fué ensayada anteayer a la par de Buena Fe, empleando 1'1" 3/5 los 700 metros.

Poderosa. — En su última presentación fué segunda de Jacobín.

El martes último el jockey S. Ruiz le dió corrida en la milla, empleando 1'42".

La hija de Charming debe ocupar uno de los puestos de preferencia.

Nimecha. — En el premio Condesa se condujo bastante bien.

La hija de Nitrico puede ser un buen placé.

Esparta. — Es otra de las candidatas con grandes probabilidades a obtener su segundo triunfo.

La hija de Ducato pasa por un buen momento y su figuración en el clásico Condesa ha sido bastante discreta.

ANTIQUARY WHISKY ESPECIAL EL GRAN FAVORITO
E. M. DE SANTA COLOMA, CHACABUCO 819
GORDON'S DRY GIN

JACOBIN - JOCOLI

Cubren 1200 metros en 1'14"

Los dos pupilos del stud Villanueva II han sido trabajados esta mañana en 1200 metros con resultado satisfactorio. Jocoli que figura inscripto en el handicap de la milla del domingo, no será de la partida; en cuanto al hijo de Amsterdem está en condiciones de conducirse con éxito en cualquier carrera que dispute.

Este último dirigido por F. M. Casano y Jocoli, cubrieron 1200 metros en 1'14" con buen final.

EL JOCKEY A. GRASSI

Esta profesional se trasladará esta noche a Rosario, para dirigir mañana en aquel hipódromo a Hijo Mío en el clásico Independencia.

A. Grassi estará de regreso el próximo domingo, para cumplir con sus compromisos de montas que tiene en Palermo.

PERLA AZUL

No cumplirá su compromiso

Esta hija de San Jorge y Pomona, que iba a hacer sus primeras armas en la reunión del domingo, contando para ello con muy buenos ejercicios, no podrá cumplir su compromiso por haberse mancado.

STUD ICEAGHE

Cambio de entraineur

Se ha hecho cargo del stud Iceaghe un nuevo zapataz, su contrato no termina, por cuanto de aquí unos seis u ocho meses es probable que cambie nuevamente de entraineur.

CHANSON

Es ejercitada en 1500 metros

Esta hija de Druid y Clara, que al hacer su debut fué ungida gran favorita, no respondiendo a tal preferencia al finalizar no placé, fué sometida esta mañana a una corrida de 1500 metros con buen resultado.

Dirigida por el jockey S. Ruiz, Chanson cubrió la distancia mencionada en 1'34" 3/5.

EN LA CARRERA DEL DESQUITE

Aparecen varios candidatos con probabilidades

El handicap de fondo de pasado mañana resultará, a no dudarlo, una de las carreras más interesantes de dicha reunión, pues aparecen inscriptos varios caballos con más o menos idénticas probabilidades.

Castelar será nuestro favorito, pero si Pretal cumple su compromiso resultará muy difícil vencerlo, pues el ejercicio que tiene a la par de Palospavos es excelente; pero es casi seguro que corra en el clásico; de lo contrario, si no corriese el hijo de Pippermint, se le presentaría una brillante oportunidad al hijo de Pelayo para agregar una nueva victoria a su haber.

Cuentan también con mucha chance: Gallipoli, que su última performance no debe ser tomada en cuenta por haber llevado un peso excesivo; Brujo, que hará un rentre en condiciones de producir una performance de primer orden, y Norton, que termina de producir una gran carrera al finalizar segundo lo de Scharbiar, a medio pescuezo.

WINGED

Disputará el handicap de la milla

El hijo de Diamond Jubilee, que en la última carrera que intervino finalizó segundo de Tapado, a quien dispensaba una apreciable ventaja en el peso, disputará el handicap de la milla de pasado mañana, donde, no dudarlo, para vencerlo, sólo los pocos kilos que llevará, será necesario correr mucho.

En esa carrera el representante del stud Iceaghe llevará como mayores adversarios a Esdepaja, que anda corriendo mucho y que en la última prueba que intervino perdió por culpa de haber sufrido un contratiempo en la recta final, Farman, que reaparecerá en condiciones de producir una excelente performance, y Nivel, cuya carrera del día de su rentrée no habrá que tomarla mayormente en cuenta, pues en privado anda mucho y su preparación es inmejorable.

Nuestras preferencias estarán por el representante del stud Iceaghe.

EL PREMIO REMATE

Una carrera muy ordinaria

No hay duda que el premio Remate que se disputará pasado mañana en Palermo será una de las pruebas mas ordinarias recibidas en la presente temporada.

En dicha carrera han sido anotados cinco yeguas, de las cuales destacan netamente, Frontina y Silena por contar ambas con algunas performances bastante discretas.

Tanto la hija de Fritz como la representante del stud Talismán harán su rentrée muy bien preparadas, contando con buenos ejercicios privados.

Nuestras preferencias estarán de parte de Silena, que anda muy bien.

TAPADO

Se destaca

Se nos informa que la presencia del hijo de Old Man es dudosa, de lo contrario creemos que, si es presentado, ya pueden irle dejando el campo libre los adversarios que llevará en esta oportunidad, dado lo mucho que ha demostrado correr al vencer a Winged por varios cuerpos el día de su rentrée.

En caso de que no fuera de la partida el representante del stud Guaynos, sería difícil dar con el más probable ganador, porque, en ese caso, disputarían dicha prueba caballos que se hallan anotados en otras carreras, los que harían una prueba complicada y difícil de pronosticar con la anticipación que nos obliga.

CABALLOS RECOMENDADOS

Primera carrera—SILENA-FRONTINA.
Segunda carrera.— CUSCUTA-DOREEN.
Tercera carrera — GRAND COURONNE-AGUEROS.
Cuarta carrera — TAPADO - NORTON.
Quinta carrera — CALDERON - GENERAL BRUSILOFF.
Sexta carrera — HIPERBOLE - CERAMICA.
Séptima carrera — WINGED-NIVEL.
Octava carrera — CASTELAR - BRUJO.

HEMOS OIDO DECIR...

Que el clásico Chacabuco a disputarse pasado mañana ha despertado verdadero interés y llevará al hipódromo numerosa concurrencia.

—Que General Brusiloff, que reaparece en inmejorables condiciones, ha de ser seguramente el preferido de la opinión.

—Que el hijo de Jardy, que tiene una gran corrida, inspira ilimitada confianza al entraineur Tellería.

—Que Calderón va a disputar esta carrera en la plenitud de su forma y que si realmente posee las calidades que se le asignan, debe conseguir imponerse.

—Que Zig Zag aún no tiene monta designada, por cuanto si el stud Iraleck no presenta a ninguno de sus pupilos y Desenvuelto no corre como se dice es posible que su dirección le sea confiada al jockey Torterolo.

—Que en la cuadra de Hermann Goos se cree positivamente en su victoria.

—Que Moloch está hecho un potrillo y que se espera de él una honorable carrera.

—Que pasado mañana será la última tentativa del stud Los Rosales con respecto a Fair Play, de quien se cree únicamente va a producir una honorable carrera.

—Que en la prueba inicial del programa donde cada una de las cinco anotadas puede darse satisfechas de ganar un premio en Palermo, deben ser señaladas con preferencia a Frontina y Silena, que en el momento andan bastante bien.

—Que en la carrera de potrancas perdedoras Cuscuta - Doreen entre las conocidas son las mejores candidatas.

—Que las debutantes Vivita, Brama y Breña tienen ejercicios como para poder conducirse bien.

—Que entre los potrillos perdedores figuran tres candidatos de primer orden a saber: Grand Couronné, Agueros y Ministro.

—Que si bien el representante del stud Atucha será el favorito, tendrá que realizar verdaderos esfuerzos para vencer a sus adversarios.

—Que en el premio Cabaret la presencia de Tapado producirá el desbande general.

—Que el rumor de que la presencia de Tapado era dudosa, no ha de tener mayor fundamento.

—Que en las potrancas ganadoras las más autorizadas a obtener su segunda victoria, después de Hipérbole que se destaca, son Cerámica Poderosa y Esparta.

—Que en el handicap de la milla donde Winged será el favorito, será necesario que corra mucho y que se ponga fuera de alcance de la atropellada de Esdepaja.

—Que en la carrera del desquite

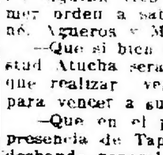
Ya volvió el cognac Pajarito

MONTAS Y COMPETIDORES

PREMIO REMATE

Primera carrera — 1600 metros

A las 12 y 45

1	Frontina	5,54	J. di Tomasi
2	M. Girl	4,52	E. Ruiz.
3	Ofensa	4,52	R. Pelletier.
4	Silena	4,52	J. Fernández
5	Agata	4,50	E. Orduña.
6	Calderón	4,50	E. Ruiz.
7	H. Goos	4,50	V. Acosta.
8	Leteo	4,50	A. Grassi.
9	Desenvuelto	4,50	(Rodó).
10	Moloch	7,62	F. Arcuri.
11	Palospavos	4,50	No corre.
12	Pretal	4,50	D. Torter.
13	Tours	6,62	M. Lema.
14	G. Brusiloff	5,62	J. Fera.
15	Fair Play	5,62	R. Pelletier.
16	Suri	5,62	R. Carabajal

PREMIO AVENTURERO

Segunda carrera — 1100 metros

A las 12 y 15

1	Perla Azul	5,56	No corre.
2	Vivita	5,56	R. Pelletier.
3	Madriguera	5,56	M. di Biassi.
4	Chingola	5,56	L. Bustias.
5	Fragancia	5,56	G. Greme.
6	Doreen	5,56	D. Torterolo.
7	Silence	5,56	A. Grassi.
8	Bendición	5,56	M. Acosta.
9	Cuscuta	5,56	M. Altamir.
10	Brama	5,56	No corre.
11	Buena Fe	5,56	E. Ruiz.
12	Chilena	5,56	X. X.
13	Breña	5,56	A. Verdiari.
14	Nenufar	5,56	J. Fernand.
15	Fleur du Mal	5,56	P. Alvarez.

PREMIO DIGITAL

Tercera carrera — 1500 metros

A las 12 y 45

1	G. Couronné	56	D. Torterolo.
2	Agueros	56	R. Pelletier.
3	Burlon	56	No corre.
4	Mate Pastor	56	No corre.
5	Jaleo	56	R. Carabajal
6	Nap	56	N. Fera
7	Ministro	56	R. Rodrez
8	Vagabundo II	56	L. Bustias
9	Mery Andrew	56	J. di Tomasi.

PREMIO CABARET

Cuarta carrera — 1800 metros

A las 1 y 15

1	Norton	56	J. Dolan
2	Roldan	56	No corre.
3	Luminar	56	R. Pelletier.
4	Tapado	56	F. Ruiz
5	Su Señoría	56	(rodó).
6	Nivel	56	No corre.
7	Festivo	56	M. Altamir.
8	Boy Scout	56	M. di Biassi.
9	Le Poilu	56	No corre.

PREMIO CHACABUCO

Quinta carrera — 3000 metros

A las 1 y 45

1	Zig Zag	56	N. Fera.
2	Calderón	60	E. Ruiz.
3	H. Goos	60	V. Acosta.
4	Leteo	60	A. Grassi.
5	Desenvuelto	60	(Rodoso).
6	Moloch	62	F. Arcuri.
7	Palospavos	60	No corre.
8	Pretal	60	D. Torter.
9	Tours	62	M. Lema.
10	G. Brusiloff	62	J. Fera.
11	Fair Play	62	R. Pelletier.
12	Suri	62	R. Carabajal

PREMIO BOTAFOGO

Sexta carrera — 1600 metros

A las 2 y 45

1	Milonguita	56	P. Ruiz
2	Hiperbole	56	R. Pelletier.
3	Begonia	56	M. di Biassi.
4	Ceramica	56	R. Rod
5	Gijona	56	E. Ruiz.
6	Tablada	56	No corre.
7	Malberry	56	R. Carabajal
8	Poderosa	56	S. Ruiz
9	Nimecha	56	F. Pepal
10	Florida	56	No corre.
11	Esparta	56	M. Alfonsi

PREMIO REMANSO

Séptima carrera — 1600 metros

A las 2 y 45

1	Esdepaja	56	L. di Tom.
2	Carmuchita	56	No corre.
3	Rosal II

el Pretal toma parte en ella, es un serio candidato, de lo contrario a Castelar se le presenta una brillante oportunidad para obtener un triunfo.

Hipódromo de La Plata

LA REUNION DE PASADO MAÑANA

Promete resultar muy interesante la reunión de carreras que se efectuará pasado mañana en el hipódromo de La Plata.

En las distintas pruebas que componen el programa, han sido anotados caballos de primera fila, por lo que no hay duda, que dicho hipódromo se verá muy concurrido.

Nuestros favoritos son los siguientes:

1.a carrera — MON DROIT.
2.a „ — CLARUCHA.
3.a „ — MORAJU.
4.a „ — CHIMBORAZO.
5.a „ — UTRECH.
6.a „ — CORDIALE.
7.a „ — NUT CRACKER.

Programa completo depurado de fortaits para la reunión del domingo próximo:

Premio Cabool, distancia 1600 metros. — Encantador, Kintaró, Old Ninian, Minotauro, Tesonero, Gemidor, Caracoles, Fil d'Acier, Wampa, General Pershing, Last Stroke, Hidalgón, Mon Droit 56 kilos, Tritonia, Batilde, Fille de l'Air con 54.

Premio Cabo Oribe, distancia 2000 metros. — Clarucha, Zampapalo, Rojero con 56 kilos, Samara 54, Filucho, El Baqueano, Príncipe Negro, Wampa con 52, Fedora, Gemidor, con 50.

Premio Caburei, distancia 1300 metros. — Tabacal, MHorajú, Artol con 56 kilos, Equidad, First Bud, Mal Tiempo, Dondevas, Tipa, Causerie, Ofrenda, Muá, Susie, Esa Es, Epater, Musmé con 54.

Premio Cacholote, distancia 1700 metros. — Ipso Facto, No Se Sabe, Chimborazo, Biscotín con 57 kilos, Prisca, Doble Blanca, Cerilla con 55, Filucho, Locatelli, Nimble, Basilisco, Kinkoró, El Baqueano, Pastoril, Edil, Nebli, Fulgente, Mon Droit con 54, Naranjada, Tritonia con 52.

Premio Café, distancia 1500 metros. — Red Wolf 53 kilos, Utrech 53, Kakay 51, Petillant 51, Esculapio 50, Litógrafo 48, Camorrista 47, Shocking 47, Serrano 46, Bruleur 45, Mederic 45, Metín 45, Chonguito 44, Langostín 44.

Premio Calandria, distancia 1600 metros. — Guipuzcoana 54 kilos, Chelina 52, Reve Doré 51, Cordiale 50, Palme d'Or 50, Clarucha 49, Doble Blanca 45, Rodaja 45, Samara 45, Lechuga 43, Nonga 43.

Premio Calavera, distancia 2000 metros. — Mac Adam II 57 kilos, Cylleval 55, Porvenir 54, Vuhugit 54, Zuccarelli 54, Clarín 53, Nut Cracker 53, Smile 53, Luminosa 51, Merry Bachelor 51.

Hipódromo de San Martín

LA REUNION DEL DOMINGO

Promete resultar muy interesante la reunión de carreras que se efectuará el domingo en el Hipódromo San Martín.

Todas las pruebas del programa serán disputadas por los mejores caballos de aquel circo hípico, por lo que no hay duda que acudirá un numeroso público a presenciarlas.

La primera carrera se largará a las 9 y 15, saliendo de la estación Retiro el tren especial a las 7 y 55.

Competidores y montas:

Primera carrera, a las 9.15 — Distancia 1300 metros — Peringote 56 kilos, C. M. Garín, Kalifato 56, X. X.; Morisco 56, R. Sánchez; Gañán 56, E. Villarreal; Valsador 55, A. Torres; Aretusa 51, J. Barbieri; Moscovita 54, J. Avila; Caracera 54, X. X.; Nandubay 53, X. X.; Maroma 53, P. Lencetti; Cardalero 52, X. X.; Helvetie 52, C. L. Fernández; Predilecta 52, P. Ibarra; Mignon 49, A. González; Sheridan 49, J. M. Pena; Sufficit 49, N. Olmos; Lino 49, A. Oubiña; Moderno 48, U. Burgos; Pretty Child 48, A. Lallana; Sapeur 48, R. Vázquez; Dragonera 46, O. Morales.

Segunda carrera, a las 9.45—Distancia 1400 metros — Williams 57, R. Vázquez; Constantino 57, X. X.; Lapislázuli 54, A. Torres; Azuleño 54, A. Oubiña; Alero 54, E. Villarreal; Estudiante 54, R. Sánchez; Random Shot 54, X. X.; Pelegrina 52, G. Morales; Alarm 52, D. Fernández; Historieta 52, F. Romero; Bullita 52, J. Barbieri; Aretusa 49, X. X.; Coati III 51, P. Ibarra; Metz 51, J. M. Pena; Bravío 51, J. L. Lencinas; Pericles 51, P. Lencetti; Fox Trot II 51, J. Avila; Gravity 49, E. Quiliano; Lujuria 49, P. Clavería; Victoria Real 49, J. Canal; Destroza 49, X. X.; San Miguel 48 no corre.

Tercera carrera, a las 10.15—Distancia 1300 metros — Epsom 54, A. Torres; Kamakura 54, A. Fernández; Azulejo 55, J. Avila; Trópico 54, X. X.; Obi 49, J. M. Pena; Luvina, Girl 48, E. Cabrera; Amada 49, J. Canal; Basseler 48, P. Lencetti; Nobilvena 45, P. Gattafloni; Azuleño 49, A. Aguilera; Mocita 49, X. X.; Lamento 40, O. Morales; Quinette 40 L. Casino; Sabatina 49, A. Gonzalez.

Cuarta carrera, a las 10.45—Distancia 1000 metros — Quintuay 57, R. Sánchez; Carmelo 57, P. Ropero; Parejero 55, D. Zumaurett; Pudipoy 55, P. Ibarra; Trumpeter 55, X. X.; Nipón 55, X. X.; Marbak 55, X. Olmos; San Miguel 55, no corre; Zapador 55, J. M. Ochoa; El Tiziano 55, X. X.; Puchu 52, X. X.; Baron 55, A. Oubiña; Buen Orden 55, X. X.; Lullaby 53, E. Villarreal; Metal 53, R. Vázquez; Salsa Picante 52, J. M. Pena; Kuka Real 53, X. X.; La Cachorra 53, X. X.; Noblemess 53, P. Gattafloni; La Pagota 52, P. Caverie; Caleiaar 50, F. M. Garín; Lucky 48, X. X.; Mojarra 48, M. Gongora.

Quinta carrera, a las 11.15 — Distancia 2200 metros — Jarfelt 57, E. Pérez; Quisne 54, E. Betri; Ansiosa 51, X. X.; Javeline 50, J. Iberra; Humorada 49, M. Arambell; Afufu 49, A. Ledesma; P. de Escándalo 49, P. Gutiérrez; Libertina 49, H. Corralán, La Fornarina 48, J. Raggio; La Victoire 48, A. Pololá; Valdourita 48, J. Quinteros; Amica 48, H. Castro.

El clásico Chacabuco

LA GRAN CARRERA DE PASADO MAÑANA SE PRESENTA INTERESANTISIMA — IMPRESIONES QUE HEMOS RECOGIDO EN LAS FUENTES MAS AUTORIZADAS Y LOS ULTIMOS PREPARATIVOS

Gral. Brusiloff, reaparece con una corrida de 3'13" 2/5

SUS PRINCIPALES CONCURRENTES

Hermann Goos, serio adversario del favorito

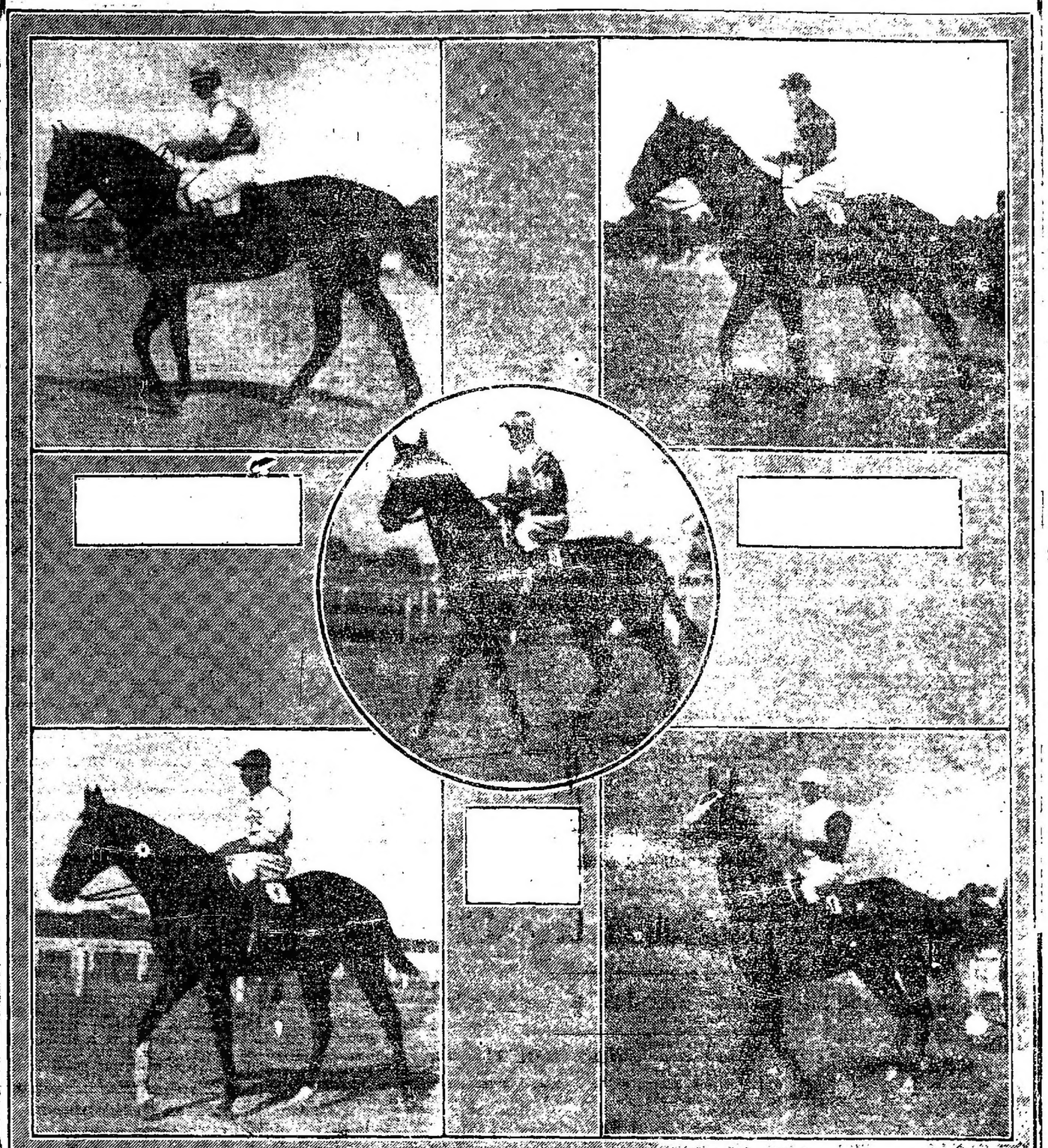

Moloch, inspira a su caballeriza ilimitada confianza

Hasta el momento de hacer este comentario, anticipado por nosotros por razón de que nuestro diario no aparecerá mañana, existen las mejores perspectivas de que el clásico Chacabuco, resulte la carrera más atrayente de la temporada.

Es de tener en cuenta que a la nomina de buenos concurrentes se agrega la variedad de candidatos que se señalan con mucha preferencia sin que aparezca ninguno de los anotados con mayor chance o destacándose netamente como el probable ganador.

Para ser menos molesto a los aficionados, daremos por separado, las condiciones en que cada uno de los anotados va a la carrera, y sus respectivas probabilidades.

Calderón—

El hijo de Pipiolo va a ser nuestro candidato cumpliéndose así nuestro pronóstico, a raiz de caer batido por Aldeano en el premio Vicente L. Casares.

No es Calderón el mejor animal del lote, pero por diversas circunstancias lo consideramos capaz de imponerse sobre General Brusiloff, Moloch, etc.

El ganador del premio Jockey Club, en pleno vigor, en la flor de su edad y completa posesión de sus medios, es un punto muy difícil de superar, por más que en su contra figuren verdaderos cracks consagrados por su meritoria campaña anterior.

En la corrida preparatoria que se le ha dado al representante del stud Libertad para disputar este premio, empleando 3'13" 2/5, y finalizando con grandes bríos, nos ha seducido en forma terminante, hasta creer en su victoria.

Después de este ejercicio severo, Calderón hizo anteayer una partida al freno, con la agilidad de sus mejores tiempos y a completa satisfacción del entraineur Naciano Moreno y del jockey Sebastián Ruiz, que confían y tienen la seguridad de que tienen caballo para pretender medirse con los rivales que más abajo mencionamos.

General Brusiloff—

Es, como hemos dicho, el crack entre los inscriptos; ha sido colocado en el maximum de su preparación, y tiene una corrida de 3'13" 1/5 los 1000 metros finalizando en excelente estilo.

En el stud Las Chivas se tiene, puesto decirse, plena confianza en que el hijo de Jardy va a confirmar, una vez más, sus altas calidades, que no van a ser obstaculos sus cinco años, ni tampoco sus crónicas dolencias de las que ha sanado radicalmente.

El único inconveniente que vemos en su contra es su táctica de correr en la punta, peligrosa en esta oportunidad llevando un enemigo de la talla de Hermann Goos, y además es casi una practica establecida en nosotros el no acompañar con nuestras preferencias a un crack en [illegible] que vaya a hacer su partido tras larga ausencia y en contra de adversarios de consideración.

Hermann Goos—

Termina de rehabilitarse y de desanquilozar ese tren que lo hacia aparecer como "trotter".

El hijo de Your Majesty al adiestrarse el clásico 2.000 trad [illegible] superando todos los ejercicios, desde allí se mejoraron [illegible] con anza que tenia su poderosa caballeriza, sobre el nuevo astro [illegible]

El entraineur Aparicio Orubia, a quien hemos consultado su opinión nos ha manifestado que lo único que teme es la escasa preparación de pasado mañana, pues una buena tarea con victoria Brasiloff, y que sin la presencia del hijo de Jardy estaría casi por asegurar que su caballo sería el ganador.

Los últimos ejercicios de Hermann Goos, si bien no han tenido importancia apuntan, demuestran que su estado es superior al que tenía en compromisos anteriores.

Moloch—

El viejo hijo de Melilla, en quien ya no creemos por su edad, continúa produciendo excepciones aprobles con lo que no llega a convencernos.

Su corrida en 2.000 metros de 3'25" 1/5 demuestran que, si no haber perdido todas sus energías y sus últimas partidas son convincentes para los que no recuerdan las consecuencias de sus achaques.

Su propietario sin embargo, en vista de último manifestado que Moloch tal vez merezca su orgullo, deja de escuchar con estas [illegible] a pesar de tratarse de una distancia de 2.000 metros.

Fair Play—

Nada puede decirse sobre la probable actuación del crack del stud Las Rosadas, por cuanto su separación data de dos carreras, en que se [illegible]

Si realmente es exacto lo que ha manifestado el jockey Peñalver a los propietarios de [illegible] de Your Majesty no se elogia de que el caballo de la Libertad podría ser [illegible] pista en la que [illegible] evidente contrariedad [illegible] los aprestos de [illegible] de una [illegible] Pueyrredon [illegible]

[illegible] aprestos de [illegible] mos manifestado [illegible] el caballo [illegible]

Zig Zag, si responde a sus ejercicios debe figurar honrosamente

la rehabilitación de su crack.

Zig Zag—

Esta hecho una pintura con sus carnes bien redondas y seduce por su brillante aspecto.

Su [illegible] estabilidad de carrera que era la dispilfar de [illegible] no es [illegible] pero mantenemos nuestras reservas, como [illegible] Sobre [illegible] pueda tener [illegible] de Val d'Or en las distancias [illegible]

El [illegible] a la par de Calderón [illegible] 500 metros al trote en 1'[illegible] con excelente resultado.

Suri—

Va a ser sometido el discreto hijo de Mercedes a una prueba [illegible] corta, y todo [illegible] en una pista muy abierta, no creemos posible su victoria [illegible] sobrará, a nuestro juicio varios [illegible]

Anteayer, dirigido por el jockey Larabajal, el potrillo [illegible] del stud Pensamiento [illegible] 1.000 metros en 1'[illegible]

Leico—

Ha puesto de manifiesto en sus últimos trabajos notables [illegible] Palmero, [illegible] los [illegible] capaz de [illegible] en actualidad de condiciones con los [illegible] del domingo.

Así [illegible] en [illegible] metros, [illegible] que cubrió en [illegible]

Pretal—

[illegible] con nuestra [illegible] Pasaporte, [illegible] [illegible] [illegible]

Mundo comercial

EXTERIOR

BOLSA DE LONDRES

LONDRES, julio 8. — Los últimos los y acciones argentinos se cotizan en el Stock Exchange a los siguientes precios:

Emp. de Obras Públicas 1886-7, 5 o|o	98
Emp. argentino interno, 1909, 5 o|o	80 1|2
Emp. Nacional, 1897, 4 por ciento (ley 3378)	56
Emp. Pv. Buenos Aires, 3 1|2 o|o (ley 1906)	41 1 2
Emp. obras de salubridad, 1892, 5 o|o	89
Emp. conversión de títulos municipales, 1888	56
Emp. argentino de conversión, 1888-89, en £, 4 1|2 o|o	79
Londres y Brasil	19 1|4
Anglo Sudamericano	8 1|16
Gran Sur de Bs. Aires, acciones ordinarias	52
Central Argentino, acciones cons. ords.	47
Central Argentino, acciones diferidas	34
Buenos Aires del Oeste, acciones ordinarias	51 3|4
Buenos Aires al Pacífico, acciones ordinarias	35
de Buenos Aires, para 10.000 a 69.80	Julio 81:
Nordeste Argentino, acciones ordinarias	13 3|4
Entre Ríos, acciones ordinarias	14 1|4
Entre Ríos, acciones preferidas, 5 o|o	52
Central Córdoba, 5 o|o, 3a. debentures	28 1|2
Harrods (Bs. As.) Ltda. acciones ordinarias	13 6
Harrods (Bs. As.) Ltda. acciones diferidas	2 1|2
Tranvía Anglo-Argentino, acciones pref 2a. serie, 5 1|2 o|o, acums.	3 1|8
Sansinena de Carnes Congeladas, acciones ordinarias (ex dividendo)	100
Tierras La Forestal, acciones ordinarias	24
Argentina de Tierras del Sur	20
Argentina de Navegación (N. Mihanovich) acciones ordinarias	7|6
British & Argentine Meat Co., acciones ordinarias	20
Unión Telefónica, acciones ordinarias	5 15|16
Argentina de Tierras del Norte	5
Argentina de Tierras de Río Negro	15

MERCADOS DE CEREALES DEL EXTERIOR

Trigo, maíz y lino

LONDRES, julio 8. — El aceite 32 1\|4; para entregas en junio, agosto, a 32; para setiembre-diciembre, a 32 3\|4.

de lino se cotizó hoy con mercado firme.

El aceite disponible se cotizó a

Con respecto al mercado de semilla de lino de la India y del Río de la Plata, estuvo firme.

La semilla de lino de Bombay, para entregar en Junio-Julio, se cotizó a 20 1\|4; la de Calcuta, para Junio-Julio, a 19; la del Río de la Plata, para Junio-Julio, a 17 3\|8.

Mercado Central de Frutos, para junio 87.80 a 88.

El mercado de trigo se presentó firme. Unos precios de trigo de 62 1\|2 libras, procedentes del Rosario de Santa Fe, se cotizó a 82.

Para las operaciones en maíz, el mercado aparece en tono firme. Para entregas en Mayo-Junio, se cotizó a 43; para Junio-Julio, a 41; para Julio-Agosto, y 40 y 41.

La avena se realizó con mercado firme. Un cargamento de avena del Río de la Plata, para entregar en Mayo-Junio, se entregó a 28.

El mercado de cebada se mantiene firme.

CHICAGO, julio 8 — El mercado de cereales se presenta activo.

Las cotizaciones de medio día fueron:

Maíz, para entregas en Julio, a 0.65 7\|8 dólares por bushel; para setiembre, en 67 3\|8; avena para julio, a 0.41 1\|8; para julio, a 0.42 5\|8.

Las cotizaciones de la clausura fueron estas: maíz para entregas en Julio, a 0.65 5\|8; avena, para Julio, a 0.41 1\|8.

El mercado de trigo estuvo firme.

Las cotizaciones registradas al de lino, para entregas a efectuar en julio, se cotizó a medio día, a 1.96 medio día fueron: para Julio, a 1.38 7\|4; precio máximo, a 1.41 3\|4; mínimo, a 1.37 1\|2.

La cotización registrada en la clausura fué de 1.37 1\|8.

DULUTH, julio 8, — La semilla por bushel; para setiembre a 1.97.

Las cotizaciones registradas en el cierre fueron: para entregas en julio, a 1.96; para setiembre, a 1.96.

INTERIOR

MERCADO DE HACIENDAS LANARES

(Estación Tablada)

La entrada del día fué de 24648 animales habiéndose vendido durante la mañana 18100 cabezos adquiridas en la siguiente forma: Comp. Sansinena 2767; Armour 260 Wilson 987 y 4528 par los abastecedores locales.

Los precios corrientes fueron los siguientes:

Capones esp. para mataderos de pesos 13.10 a 16; id id frig. de 8 a 12.50; ovejas id mat. 9.50 a 11; id generales de 5 a 8.50; borregos esp. frig. 15 a 16; id generales id de 8 a 12.50; id mat. de 5 a 7.50; corderos de 3.20 a 7.

ENTRADAS

LALOR JUAN.—
De Kenny a C. Seguí, 159 cabezas; de Laren a Barker, 160; de Zagne a Pigué, 84; de Zumaraga a Vélaz, 97; de Caret a Pigué, 180; Cach a Bambi, 332; Cordero a Espartillar, 82; Ranquela, Palencia, 96.

SALABERRY Y BERCETCHE.—
De Rause a Pigué, 299; Rumoralo a Tapalqué, 530; Canuto a Pirán, 231; Masinelli a G. Chaves, 180; Bascogne a Barcke, 170; Acgurer a Pigué, 105; de Austy 77; Iberbide a Matanza, 7; Bernardo a Puán 187; Mecadal a M. Castro, 168.

CHAPAR y Cía.—
González a Suárez, 200; Larrando a G. Chaves, 140; Barran a Tres Cuevas, 210.

MENDEZ Hnos.—
Perduca a Vázquez, 176; Candere a Sasvedra, 377; de Geraiti a Tornquist, 226.

ESTRENE Hnos.—
Macarto a Vázquez, 226; de Solís a Tres Arroyos, 200.

AGUERO F. M.—
Lirico a Juárez, 3,52; Casas a Urburu, 200; Selva a G. Acha, 920.

MIHURA y Cía.—
Larrea a Vélez, 199.

SANTAMARINA HIJO.—
Gil a Tres Arroyos, 198; Anela a Chaves, 199; de Arrieta a G. Chaves, 364; de Acene, Azcuénaga, 114.

URTAZUN PEDRO Cía.—
De Ardapelleta a Tres Arroyos, 179.

OJAN Fco. y Cía.—
De Colonia a G. Chávez, 175.
Hastan, a Pasman, 220.

RAMSAY Duddy D.—
De Eledes a Pelucira, 89.

SARALEGUI y MARTIARENA.—
Bianchi a Huanguelén, 188.

BELLOC e HITA.—
De Grfacena a Tres Cuervos.

OJEA C. F. y H.—
De Izalo a Espartillar, 200. De Gil a Pigué, 89.

BUNGE y BORN.—
De Urrutia a Pasman, 163.

MENDEZ J. M.—
De García a Pigué, 169.

BUYACA JUAN.—
Barmagayan, 220; de Delgado a Vidal, 190, de Errazarte, Vivarais, 180.

MANTEL y Cía.—
García a Dufaur, 239.

VENTAS DE HOY

LASCURRAIN y ETCHEGARAY.—
100 borregos frigorífico de Otano a pesos 12.50; 99 id id de Pigué a 9; 60 ovejas matadero a 7.50; 80 borregos id id a pesos 13; 94 id frigorífico a 12.50; 47 capones matadero de Coronel Suárez a pesos 13.20; 22 ovejas id id a 10; 80 borregos frigorífico a 9; 98 id id de Curumalán a pesos 11.50; 17 capones matadero a 14; 178 id frigorífico de Arenas a pesos 12.80; 12 id id a 6.10.

LALOR JUAN.
15 carneros matadero de Vila a pesos 13; 35 ovejas id id a 9.30; 49 borregos frigorífico a 12; 179 id id de Ombú a 13; 119 capones matadero a 14.50; 162 id frigorífico de Barcker a pesos 13.50; 1.097 capones frigorífico de Pujol a pesos 11.50.

LA COOPERATIVA de HACENDADOS.—
165 capones frigorífico de Olivuña a pesos 14.50.

LOB SMIAN A.—
28 ovejas matadero de Pigué a 10.

MENDEZ J. M. y Cía.—
40 ovejas matadero de Pigué a 9.20; 102 id id a 8; 28 borregos a 6.

ALCHOURRON Hnos.—
350 capones frigorífico de Vázquez a pesos 13.10; 1.190 id id de Stegman a 16; 40 borregos de Cucos a 5.50; 75 id id a pesos 1; 21 capones frigorífico a pesos 14.20; 42 borregos a 11.50; 16 ovejas matadero a pesos 10.50; 100 borregos frigorífico de Tornquist a 10; 103 capones a pesos 9.50; 10 id id de Suárez a 12; 100 id id a 10; 21 capones frigorífico de Puán a pesos 12.

AGUERO MARIANO F.—
332 capones frigorífico de Juárez a pesos 10.50; 157 borregos de Uriburu a pesos 10.50.

ARANGET P. y Cía.—
208 borregos frigorífico de Thames a pesos 15.50.

ARROHAIN e ITURRASPE—
17 capones frigorífico de Piñeyro a pesos 14.50; 38 borregos id a 7.

GARCIA J. y Cía.—
160 borregos frigorífico de Coitesa a pesos 13.50; 54 capones a pesos 13.50; 54 ovejas peladas matadero de Puán a pesos 6; 17 borregos a pesos 5.20.

BUNGE y BORN Ltda.—
140 capones frigorífico de Carman a pesos 10.

BELLOCQ e HITA—
157 capones frigorífico de Morrison a pesos 14.50; 14 ovejas matadero a 9.50.

MENDEZ y Hnos. y Cía.—
175 capones frigorífico de Vázquez a pesos 13; 17 borregos id de Saavedra a pesos 8; 78 id matadero a 8.20; 14 id id a 8.20; 61 id id de Tornquist a 8; 20 borregos a 5.80.

MANTEL y Cía.
234 borregos frigorífico de Dufaur a pesos 11; 66 id id de Tres Picos a pesos 9; 58 id matadero a 8; 63 ovejas id a 6.50; 12 capones frigorífico a 11.50; 12 borregos matadero a 8.

OJEA T. y H.—
41 borregos frigorífico de Pigué a pesos 9.60; 40 ovejas matadero a 6.20; 100 borregos de Espartillar a 6.90; 110 id id a 8.50.

PALACIOS Hnos.—
62 capones frigorífico de Suárez a pesos 12; 18 id pelados a 11; 30 capones de Chavez a pesos 14.50; 152 id id a 11; 106 borregos matadero a 5; 53 id id a 3.

PARERA MUÑOZ CARLOS.—
42 ovejas matadero de 12 Dayadero a pesos 7.

P. JULIO L. y Cía.—
91 capones Frig. Claraz, pesos 12.50; 60 borregos matadero id. 7, 70 borregos id. id. 5.

SALABERRY Y BERCETCHE.
291 capones Frig. Pigué, pesos 13, 156 borregos matadero Pirán, 4.50, 124 capones Frig. y. Chaves 14.50, 97 id. id. Barker 14.50, 60 borregos Hng. id 12, 30 id. matadero Pigué a 7, id. id. 3.50, 63 ovejas 11 id 7.50, 13 borregos Frig. id. 11, 418 capones matadero id. 13, 84 borregos Frig. id. 10.50, 187 id. id. Pirán 9.50; 38 id. id. A. Pardo 10.50, 198 ovejas id. id. 8.

SUC. BELTRAN SANSOT.—
52 bolegos matadero Duraín, pesos 3.50.

SANTAMARINA E. HIJOS.—
195 capones Frig. 3 Arroyos, pesos 12.50 119 id. matadero Azucena 13.50; 150 id. id. Frig. Chavos 12.50; 96 borregos id. id. 11.50.

SARALEGUI y MARTIARENA.—
76 ovejas matadero Huanguelen, pesos 10.30.

BAYONA JUAN.—
62 ovejas matadero Saavedra, pesos 10; 17 borregos Frig. 10, 10, 17 id. id. Pirán 10.

CORPORACION ANDRES
130 capones Frig. Hereford, pesos 12.20.

CHAPAR y Cía.—
140 capones matadero C. Chaves, pesos 10; 48 ovejas matadero id. 10.

URTAZUN P. y Cía.—
178 capones frigorífico de Tres Arroyos a pesos 10.

MERCADO DE HACIENDA VACUNA

(Tercera)

Dentro de las mismas condiciones de firmeza de la mañana anterior, se colocaron hoy las diferentes clases de haciendas de consumo, prefiriendo los compradores las tropas de animales nuevos, gordos y de buena clase.

Los frigoríficos siguen operando en novillos especiales, pero con mayor interés por los Chilled Beef, los que se cotizaron entre pesos 0.23 a 0.24 y por los congelar entre pesos 0.21 a 0.22 la libra.

Las compras efectuadas por los frigoríficos fueron las siguientes: Sansinena 474, La Blanca 408, Armour 111 y el Wilson 238.

La entrada de hoy en este mercado fué de 4674 cabezas, clasificadas en las siguientes formas: novillos 2241; vacas 1289; terneros 1140; bueyes 4.

Los precios corrientes de la mañana fueron los siguientes:

Novillos m. especiales para frigorífico, de pesos 170 a 191; id. especiales id. de 151 a 162; id. m. gordos id. de 120 a 142; id. gordos id. de 102 a 115; id. generales para consumo de 70 a 95; novillitos excepcionales id. de 126 a 137; id. especiales id. de 98 a 120; id. generales id de 62 a 90; vacas especiales id. de 110 a 138; id. gordas id. de 90 a 102; id. generales id. de 68 a 81; vaquillonas especiales id. de 97 a 120; id. generales id. de 60 a 89; terneros excepcionales id. de 88 a 97; id. especiales id. de 73 a 82; id. gordos id. de 55 a 68; id. generales id. de 45 a 47; id. manadones id. de 20 a 32.

VENTAS DE HOY

AGUERO y Cía. M. F.—
8 terneros buenos Lujan, pesos 38. 12 id. manadones id. 20.

ALCHOURRON Hnos.—
80 novillos m. especiales Tandil, pesos 170. 17 vacas especiales Guaminí 105; 9 id. id. 100; 16 id. b. carne id. 68, 12 id. gordas id. 82; 4 vaq. id. id. 86, 14 vacas b. carne id. 50; 25 terneros especiales Tandil 60; 25 id. m. gordos id. 50.

ACCAME BELLINI y Ca.—
15 vaq. excepcionales P. Central, pesos 120; 19 novillitos id. id. 132; 6 id. especiales Mercedes 100; 10 vaq. id. id. 105.

ARZENO y Hnos. I. B.—
16 novillos m. gordos Suipacha, pesos 135, 3 id. b. carne id. 90, 17 vaq. especiales Tres Arroyos 22; 5 id. id. 95, 7 buenos m. especiales id. 72.

BISCAYART y SPANGEMBER
10 novillos m. gordos Santa Fe, pesos 138.

BUNGE y BORN Ltda.—
14 novillitos g. y c. gorda P. Central, pesos 100; 28 novillitos especiales id. 95.

BAYONA JUAN.
21 novillos m. gordos G. Suárez, pesos 138.

CULLU FELIPE L.—
36 novillitos excepcionales G. de Areco, pesos 115; 3 terneros m. especiales id. 70.

CASARES Hnos. y Cía.—
8 novillitos flacos E. Ríos, pesos 48.

CORDOBA E HIJO PEDRO—
20 novillos gordos Suipacha, pesos 125; 20 id. id. gordos id. 140; 50 terneros especiales Rodríguez 58; 14 vacas m. gordas Matanza 90; 27 id. id. 85; 20 id gordas id. 80.

CALVO NICOLAS A.—
5 novillos criollos Santa Fe, pesos 101.50 18 id. id. 109.50; 7 id. id. 96; 9 id. id. 93, 10 id. id. 94; 6 id. id. 83, 8 terneros id. 56; 8 id. id. 70; 11 id. id. 58.50 8 vaq. id. id. 81; 7 id. id. 68, 7 id. id. 127; 25 novillos id. id. 127; 5 vacas id. id. 47; 6 novillos id. id. 47; 9 novillitos id. id. 90; 10 novillos id. id. 108, 13 id. id. 88; 10 id. id. 92; 8 id. id. 80; 12 id. id. 108; 6 id. id. 114, 14 id. id. 90.

DIAZ Y OLIVARES—
10 novillos m. especiales V. Sena, pesos 110; 10 id. id. 110; 9 id. R. y S. gorda 1.070, 2 vaq. gordas id. 80.

DELFINO Hnos.—
47 novillos gordos Cañuelas, pesos 127, 33 id. id. 120.

ELORDY y Cía. JUAN—
20 novillos m. gordos F. Central, pesos 140; 27 id. R. y S. gorda id. Pilar 110.

FORTUNE DOUGLAS y Cía.—
12 vacas especiales Cañuelas, pesos 112 16 terneros id. id. 63.50; 8 vacas id. id. 97; 17 terneros especiales id. 65; 10 id id. 76.50; 15 id. id. 83; 15 id. id. 70, 15 id. excepcionales id. 99.

ECHEVARRIA JUAN S.—
9 terneros buenos Magdalena, pesos 10; 13 id. especiales id. 58, 11 id. gordos id. 55.

PAYANNA y TELLAGORRI—
10 vacas especiales Lomas, pesos 85.

FIORITO Hnos. y SAMBRIZZI
22 novillos g. y c. gorda Las Heras, pesos 105; 18 id. b. carne id. 80.

GONZALO Otero y Hnos.
2 novillos gordos C. Suárez, pesos 130; 20 vacas especiales gorda id. 105, 15 id. id. 110; 10 id. g. y c. gorda id. 70, 12 terneros buenos Tres Arroyos 65, 13 id. id. 58, 8 id. manadones id. 22, 12 id. buenos id. 18.

GUILLON y Cía. B.
8 novillos flacos Salto, pesos 97, 10 id. b. carne id. 88.

GUARRICHENA y Cía H.
20 novillitos excepcionales Necochea, pesos 110, 10 vacas m. gordas id. 90.

HAM PATRICIO
18 vacas b. carne Maipú, pesos 83, 45 terneros especiales 80, 55.

LALOR JUAN.—
3 vacas c. gorda Tornquist, pesos 75, 2 novillitos excepcionales id. 120, 11 vacas gordas id. 95.50, 2 vaquillonas g. y c. gorda id. 81.50, 2 novillos b. carne id. 96, 15 novillitos especiales Juárez 115, 18 id id. 109, 7 terneros id. especiales id. 80, 11 novillitos m. especiales id. 125, 11 id. id. 110, 14 novillos m. especiales Matanza 124.50, 5 id. id. 121, 10 id. excepcionales id. 110, 5 vacas flacas Santa Fe 55.50, 13 novillitos m. especiales Córdoba 120, 5 terneros id. especiales id. 88, 15 vacas m. gordas id. 107, 14 id. especiales id. 102, 12 id. m. especiales id. 135, 2 terneros gordos id. 76.50, 7 id. excepcionales id. 97, 4 novillos especiales E. Echeverría 80, 2 vacas gordas id. 95, 6 novillitos buena carne id. 85, 2 Bueyes id. 115, 2 vacas gordas id. 105, 5 vacas especiales id. 110, 2 vacas id. Matanza 120, 11 vaquillonas m. gordas id. 104, 4 vacas especiales id. 115.50, 4 vacas gordas id. 92, 10 terneros especiales id. 59, 4 vaquillonas especiales id. 102, 2 vacas flacas id. 70, 12 novillos m. gordos id. 97, 2 vacas flacas Matanza 50, 12 terneros m. gordos id. 82.50, 2 terneros gordos Moreno 51.50, 8 id. buenos id. 45, 10 novillos gordos id. 90, 20 id. gorda id. 102, 10 vacas especiales id. 105, 20 id. gorda id. 102, 10 vacas especiales Santa Fe 110, 11 id. m. gordas id. 105, 12 id. gordas id. 101, 11 vacas m. especiales id. 124.50, 10 id. especiales id. 122, 10 id. especiales id. 118, 11 novillos m. especiales id. 120, 11 id. id. 115, 17 id. id. 107, 12 id. id. 102, 14 id. id. 97, 11 id. id. 92, 12 id. especiales id. 85, 11 id. id. 80, 10 id. id. 75, 11 id. id. 70, 12 id. id. 65, 11 id. id. 60, 12 id. id. 55, 11 id. id. 50, 12 id. id. 45, 11 id. id. 40, 12 id. id. 35, 11 id. id. 30, 12 id. id. 25, 11 id. id. 20, 12 id. id. 15, 11 id. id. 10, 12 id. id. 5, 11 id. id. 4, 12 id. id. 3, 11 id. id. 2, 12 id. id. 1, 11 id. id. 0.50, 12 id. id. 0.25, 11 id. id. 0.10, 12 id. id. 0.05, 11 id. id. 0.02, 12 id. id. 0.01, 11 id. id. 0.005, 12 id. id. 0.002, 11 id. id. 0.001, 12 id. id. 0.0005, 11 id. id. 0.0002, 12 id. id. 0.0001, 11 id. id. 0.00005, 12 id. id. 0.00002, 11 id. id. 0.00001, 12 id. id. 0.000005, 11 id. id. 0.000002, 12 id. id. 0.000001, 11 id. id. 0.0000005, 12 id. id. 0.0000002, 11 id. id. 0.0000001, 12 id. id. 0.00000005, 11 id. id. 0.00000002, 12 id. id. 0.00000001, 11 id. id. 0.000000005, 12 id. id. 0.000000002, 11 id. id. 0.000000001, 12 id. id. 0.0000000005, 11 id. id. 0.0000000002, 12 id. id. 0.0000000001, 11 id. id. 0.00000000005, 12 id. id. 0.00000000002, 11 id. id. 0.00000000001, 12 id. id. 0.000000000005, 11 id. id. 0.000000000002, 12 id. id. 0.000000000001, 11 id. id. 0.0000000000005, 12 id. id. 0.0000000000002, 11 id. id. 0.0000000000001, 12 id. id. 0.00000000000005, 11 id. id. 0.00000000000002, 12 id. id. 0.00000000000001, 11 id. id. 0.000000000000005, 12 id. id. 0.000000000000002, 11 id. id. 0.000000000000001, 12 id. id. 0.0000000000000005, 11 id. id. 0.0000000000000002, 12 id. id. 0.0000000000000001, 11 id. id. 0.00000000000000005, 12 id. id. 0.00000000000000002, 11 id. id. 0.00000000000000001, 12 id. id. 0.000000000000000005, 11 id. id. 0.000000000000000002, 12 id. id. 0.000000000000000001, 11 id. id. 0.0000000000000000005, 12 id. id. 0.0000000000000000002, 11 id. id. 0.0000000000000000001, 12 id. id. 0.00000000000000000005, 11 id. id. 0.00000000000000000002, 12 id. id. 0.00000000000000000001, 11 id. id. 0.000000000000000000005, 12 id. id. 0.000000000000000000002, 11 id. id. 0.000000000000000000001, 12 id. id. 0.0000000000000000000005, 11 id. id. 0.0000000000000000000002, 12 id. id. 0.0000000000000000000001, 11 id. id. 0.00000000000000000000005, 12 id. id. 0.00000000000000000000002, 11 id. id. 0.00000000000000000000001, 12 id. id. 0.000000000000000000000005, 11 id. id. 0.000000000000000000000002, 12 id. id. 0.000000000000000000000001, 11 id. id. 0.0000000000000000000000005, 12 id. id. 0.0000000000000000000000002, 11 id. id. 0.0000000000000000000000001, 12 id. id. 0.00000000000000000000000005, 11 id. id. 0.00000000000000000000000002, 12 id. id. 0.00000000000000000000000001, 11 id. id. 0.000000000000000000000000005, 12 id. id. 0.000000000000000000000000002, 11 id. id. 0.000000000000000000000000001, 12 id. id. 0.0000000000000000000000000005, 11 id. id. 0.0000000000000000000000000002, 12 id. id. 0.0000000000000000000000000001, 11 id. id. 0.00000000000000000000000000005, 12 id. id. 0.00000000000000000000000000002, 11 id. id. 0.00000000000000000000000000001, 12 id. id. 0.000000000000000000000000000005, 11 id. id. 0.000000000000000000000000000002, 12 id. id. 0.000000000000000000000000000001, 11 id. id. 0.0000000000000000000000000000005, 12 id. id. 0.0000000000000000000000000000002, 11 id. id. 0.0000000000000000000000000000001, 12 id. id. 0.00000000000000000000000000000005, 11 id. id. 0.00000000000000000000000000000002, 12 id. id. 0.00000000000000000000000000000001, 11 id. id. 0.000000000000000000000000000000005, 12 id. id. 0.000000000000000000000000000000002, 11 id. id. 0.000000000000000000000000000000001, 12 id. id. 0.0000000000000000000000000000000005, 11 id. id. 0.0000000000000000000000000000000002, 12 id. id. 0.0000000000000000000000000000000001, 11 id. id. 0.00000000000000000000000000000000005, 12 id. id. 0.00000000000000000000000000000000002, 11 id. id. 0.00000000000000000000000000000000001, 12 id. id. 0.000000000000000000000000000000000005, 11 id. id. 0.000000000000000000000000000000000002, 12 id. id. 0.000000000000000000000000000000000001, 11 id. id. 0.0000000000000000000000000000000000005, 12 id. id. 0.0000000000000000000000000000000000002, 11 id. id. 0.0000000000000000000000000000000000001, 12 id. id. 0.00000000000000000000000000000000000005, 11 id. id. 0.00000000000000000000000000000000000002, 12 id. id. 0.00000000000000000000000000000000000001, 11 id. id. 0.000000000000000000000000000000000000005, 12 id. id. 0.000000000000000000000000000000000000002, 11 id. id. 0.000000000000000000000000000000000000001, 12 id. id. 0.0000000000000000000000000000000000000005, 11 id. id. 0.0000000000000000000000000000000000000002, 12 id. id. 0.0000000000000000000000000000000000000001, 11 id. id. 0.00000000000000000000000000000000000000005, 12 id. id. 0.00000000000000000000000000000000000000002, 11 id. id. 0.00000000000000000000000000000000000000001, 12 id. id. 0.000000000000000000000000000000000000000005, 11 id. id. 0.000000000000000000000000000000000000000002, 12 id. id. 0.000000000000000000000000000000000000000001, 11 id. id. 0.0000000000000000000000000000000000000000005, 12 id. id. 0.0000000000000000000000000000000000000000002, 11 id. id. 0.0000000000000000000000000000000000000000001, 12 id. id. 0.00000000000000000000000000000000000000000005, 11 id. id. 0.00000000000000000000000000000000000000000002, 12 id. id. 0.00000000000000000000000000000000000000000001, 11 id. id. 0.000000000000000000000000000000000000000000005, 12 id. id. 0.000000000000000000000000000000000000000000002, 11 id. id. 0.000000000000000000000000000000000000000000001, 12 id. id. 0.0000000000000000000000000000000000000000000005, 11 id. id. 0.0000000000000000000000000000000000000000000002, 12 id. id. 0.0000000000000000000000000000000000000000000001, 11 id. id. 0.00000000000000000000000000000000000000000000005, 12 id. id. 0.00000000000000000000000000000000000000000000002, 11 id. id. 0.00000000000000000000000000000000000000000000001, 12 id. id. 0.000000000000000000000000000000000000000000000005, 11 id. id. 0.000000000000000000000000000000000000000000000002, 12 id. id. 0.000000000000000000000000000000000000000000000001, 11 id. id. 0.0000000000000000000000000000000000000000000000005, 12 id. id. 0.0000000000000000000000000000000000000000000000002, 11 id. id. 0.0000000000000000000000000000000000000000000000001, 12 id. id. 0.00000000000000000000000000000000000000000000000005, 11 id. id. 0.00000000000000000000000000000000000000000000000002, 12 id. id. 0.00000000000000000000000000000000000000000000000001, 11 id. id. 0.000000000000000000000000000000000000000000000000005, 12 id. id. 0.000000000000000000000000000000000000000000000000002, 11 id. id. 0.000000000000000000000000000000000000000000000000001, 12 id. id. 0.0000000000000000000000000000000000000000000000000005, 11 id. id. 0.0000000000000000000000000000000000000000000000000002, 12 id. id. 0.0000000000000000000000000000000000000000000000000001, 11 id. id. 0.00000000000000000000000000000000000000000000000000005, 12 id. id. 0.00000000000000000000000000000000000000000000000000002, 11 id. id. 0.00000000000000000000000000000000000000000000000000001, 12 id. id. 0.000000000000000000000000000000000000000000000000000005, 11 id. id. 0.000000000000000000000000000000000000000000000000000002, 12 id. id. 0.000000000000000000000000000000000000000000000000000001, 11 id. id. 0.0000000000000000000000000000000000000000000000000000005, 12 id. id. 0.0000000000000000000000000000000000000000000000000000002, 11 id. id. 0.0000000000000000000000000000000000000000000000000000001, 12 id. id. 0.00000000000000000000000000000000000000000000000000000005, 11 id. id. 0.00000000000000000000000000000000000000000000000000000002, 12 id. id. 0.00000000000000000000000000000000000000000000000000000001, 11 id. id. 0.000000000000000000000000000000000000000000000000000000005, 12 id. id. 0.000000000000000000000000000000000000000000000000000000002, 11 id. id. 0.000000000000000000000000000000000000000000000000000000001, 12 id. id. 0.0000000000000000000000000000000000000000000000000000000005, 11 id. id. 0.0000000000000000000000000000000000000000000000000000000002, 12 id. id. 0.0000000000000000000000000000000000000000000000000000000001, 11 id. id. 0.00000000000000000000000000000000000000000000000000000000005, 12 id. id. 0.00000000000000000000000000000000000000000000000000000000002, 11 id. id. 0.00000000000000000000000000000000000000000000000000000000001, 12 id. id. 0.000000000000000000000000000000000000000000000000000000000005, 11 id. id. 0.000000000000000000000000000000000000000000000000000000000002, 12 id. id. 0.000000000000000000000000000000000000000000000000000000000001, 11 id. id. 0.0000000000000000000000000000000000000000000000000000000000005, 12 id. id. 0.0000000000000000000000000000000000000000000000000000000000002, 11 id. id. 0.0000000000000000000000000000000000000000000000000000000000001, 12 id. id. 0.00000000000000000000000000000000000000000000000000000000000005, 11 id. id. 0.00000000000000000000000000000000000000000000000000000000000002, 12 id. id. 0.00000000000000000000000000000000000000000000000000000000000001, 11 id. id. 0.000000000000000000000000000000000000000000000000000000000000005, 12 id. id. 0.000000000000000000000000000000000000000000000000000000000000002, 11 id. id. 0.000000000000000000000000000000000000000000000000000000000000001, 12 id. id. 0.0000000000000000000000000000000000000000000000000000000000000005, 11 id. id. 0.0000000000000000000000000000000000000000000000000000000000000002, 12 id. id. 0.0000000000000000000000000000000000000000000000000000000000000001, 11 id. id. 0.00000000000000000000000000000000000000000000000000000000000000005, 12 id. id. 0.00000000000000000000000000000000000000000000000000000000000000002, 11 id. id. 0.00000000000000000000000000000000000000000000000000000000000000001, 12 id. id. 0.000000000000000000000000000000000000000000000000000000000000000005, 11 id. id. 0.000000000000000000000000000000000000000000000000000000000000000002, 12 id. id. 0.000000000000000000000000000000000000000000000000000000000000000001, 11 id. id. 0.0000000000000000000000000000000000000000000000000000000000000000005, 12 id. id. 0.0000000000000000000000000000000000000000000000000000000000000000002, 11 id. id. 0.0000000000000000000000000000000000000000000000000000000000000000001, 12 id. id. 0.00000000000000000000000000000000000000000000000000000000000000000005, 11 id. id. 0.00000000000000000000000000000000000000000000000000000000000000000002, 12 id. id. 0.00000000000000000000000000000000000000000000000000000000000000000001, 11 id. id. 0.000000000000000000000000000000000000000000000000000000000000000000005, 12 id. id. 0.000000000000000000000000000000000000000000000000000000000000000000002, 11 id. id. 0.000000000000000000000000000000000000000000000000000000000000000000001, 12 id. id. 0.0000000000000000000000000000000000000000000000000000000000000000000005, 11 id. id. 0.0000000000000000000000000000000000000000000000000000000000000000000002, 12 id. id. 0.0000000000000000000000000000000000000000000000000000000000000000000001, 11 id. id. 0.00000000000000000000000000000000000000000000000000000000000000000000005, 12 id. id. 0.00000000000000000000000000000000000000000000000000000000000000000000002, 11 id. id. 0.00000000000000000000000000000000000000000000000000000000000000000000001, 12 id. id. 0.000000000000000000000000000000000000000000000000000000000000000000000005, 11 id. id. 0.000000000000000000000000000000000000000000000000000000000000000000000002, 12 id. id. 0.000000000000000000000000000000000000000000000000000000000000000000000001, 11 id. id. 0.0000000000000000000000000000000000000000000000000000000000000000000000005, 12 id. id. 0.0000000000000000000000000000000000000000000000000000000000000000000000002, 11 id. id. 0.0000000000000000000000000000000000000000000000000000000000000000000000001, 12 id. id. 0.00000000000000000000000000000000000000000000000000000000000000000000000005, 11 id. id. 0.00000000000000000000000000000000000000000000000000000000000000000000000002, 12 id. id. 0.00000000000000000000000000000000000000000000000000000000000000000000000001, 11 id. id. 0.000000000000000000000000000000000000000000000000000000000000000000000000005, 12 id. id. 0.000000000000000000000000000000000000000000000000000000000000000000000000002, 11 id. id. 0.000000000000000000000000000000000000000000000000000000000000000000000000001, 12 id. id. 0.0000000000000000000000000000000000000000000000000000000000000000000000000005, 11 id. id. 0.0000000000000000000000000000000000000000000000000000000000000000000000000002, 12 id. id. 0.0000000000000000000000000000000000000000000000000000000000000000000000000001, 11 id. id. 0.00000000000000000000000000000000000000000000000000000000000000000000000000005, 12 id. id. 0.00000000000000000000000000000000000000000000000000000000000000000000000000002, 11 id. id. 0.00000000000000000000000000000000000000000000000000000000000000000000000000001, 12 id. id. 0.000000000000000000000000000000000000000000000000000000000000000000000000000005, 11 id. id. 0.000000000000000000000000000000000000000000000000000000000000000000000000000002, 12 id. id. 0.000000000000000000000000000000000000000000000000000000000000000000000000000001, 11 id. id. 0.0000000000000000000000000000000000000000000000000000000000000000000000000000005, 12 id. id. 0.0000000000000000000000000000000000000000000000000000000000000000000000000000002, 11 id. id. 0.0000000000000000000000000000000000000000000000000000000000000000000000000000001, 12 id. id. 0.00000000000000000000000000000000000000000000000000000000000000000000000000000005, 11 id. id. 0.00000000000000000000000000000000000000000000000000000000000000000000000000000002, 12 id. id. 0.00000000000000000000000000000000000000000000000000000000000000000000000000000001, 11 id. id. 0.000000000000000000000000000000000000000000000000000000000000000000000000000000005, 12 id. id. 0.000000000000000000000000000000000000000000000000000000000000000000000000000000002, 11 id. id. 0.000000000000000000000000000000000000000000000000000000000000000000000000000000001, 12 id. id. 0.0000000000000000000000000000000000000000000000000000000000000000000000000000000005, 11 id. id. 0.0000000000000000000000000000000000000000000000000000000000000000000000000000000002, 12 id. id. 0.0000000000000000000000000000000000000000000000000000000000000000000000000000000001, 11 id. id. 0.00000000000000000000000000000000000000000000000000000000000000000000000000000000005, 12 id. id. 0.00000000000000000000000000000000000000000000000000000000000000000000000000000000002, 11 id. id. 0.00000000000000000000000000000000000000000000000000000000000000000000000000000000001, 12 id. id. 0.000000000000000000000000000000000000000000000000000000000000000000000000000000000005, 11 id. id. 0.000000000000000000000000000000000000000000000000000000000000000000000000000000000002, 12 id. id. 0.000000000000000000000000000000000000000000000000000000000000000000000000000000000001, 11 id. id. 0.0000000000000000000000000000000000000000000000000000000000000000000000000000000000005, 12 id. id. 0.0000000000000000000000000000000000000000000000000000000000000000000000000000000000002, 11 id. id. 0.0000000000000000000000000000000000000000000000000000000000000000000000000000000000001, 12 id. id. 0.00000000000000000000000000000000000000000000000000000000000000000000000000000000000005, 11 id. id. 0.00000000000000000000000000000000000000000000000000000000000000000000000000000000000002, 12 id. id. 0.00000000000000000000000000000000000000000000000000000000000000000000000000000000000001, 11 id. id. 0.000000000000000000000000000000000000000000000000000000000000000000000000000000000000005, 12 id. id. 0.000000000000000000000000000000000000000000000000000000000000000000000000000000000000002, 11 id. id. 0.000000000000000000000000000000000000000000000000000000000000000000000000000000000000001, 12 id. id. 0.0000000000000000000000000000000000000000000000000000000000000000000000000000000000000005, 11 id. id. 0.0000000000000000000000000000000000000000000000000000000000000000000000000000000000000002, 12 id. id. 0.0000000000000000000000000000000000000000000000000000000000000000000000000000000000000001, 11 id. id. 0.00000000000000000000000000000000000000000000000000000000000000000000000000000000000000005, 12 id. id. 0.00000000000000000000000000000000000000000000000000000000000000000000000000000000000000002, 11 id. id. 0.00000000000000000000000000000000000000000000000000000000000000000000000000000000000000001, 12 id. id. 0.000000000000000000000000000000000000000000000000000000000000000000000000000000000000000005, 11 id. id. 0.000000000000000000000000000000000000000000000000000000000000000000000000000000000000000002, 12 id. id. 0.000000000000000000000000000000000000000000000000000000000000000000000000000000

El Gobierno de la Provincia de Buenos Aires en el 105.º aniversario de la Independencia Argentina

Al hacerse cargo el ingeniero Monteverde del gobierno de esta provincia, se vió en la necesidad como primera medida, de reorganizar todo el personal de policía, nombrando para puesto de jefe al comandante Laureano Algañarás, quien ya desempeñara con singular acierto dicho cargo en tiempos de la intervención Cantilo.

El señor Algañarás, secundado eficazmente por el comisario de órdenes don Leopoldo Flores y jefe de investigaciones señor Adolfo J. Frigerio, entraron de lleno a sus tareas planeando una labor que se va cumpliendo gradatinamente. También el jefe señor Algañarás como medida precaucional, determinó un estudio prolijo sobre los gastos policiales, obteniendo con un extricto control en los mismos, una economía de más de 20.000 pesos en poco más de un mes, sin que por ello se resintieran en lo más mínimo el servicio policial.

Su eficaz colaborador, el comisario de órdenes don Leopoldo Flores, no ha omitido sacrificio alguno, prestando al gobierno toda su voluntad, inteligencia e idoneidad en el desempeño de su cargo, pues ha reforzado las policías de todos los partidos e implantando el servicio de rondines con el fin de combatir el cuatrerismo, obteniendo con ello el secuestro de gran cantidad de ganado que había sido robado hacia largo tiempo y evitar de varios abigeatos a consumarse, debido al tacto desplegado en las órdenes que impartía.

El jefe de investigaciones, don Adolfo F. Frigerio, es otro funcionario de primer orden en esta administración, pues desde que se hizo cargo del puesto dictó una serie de medidas todas ellas tendientes a garantizar un buen servicio.

Señor Héctor C. Baudón, contador general de la provincia

Señor Julio Artayeta, inspector general de policía

rio de órdenes don Leopoldo Flores, no ha omitido sacrificio alguno, prestando al gobierno toda su voluntad, inteligencia e idoneidad en el desempeño de su cargo, pues ha reforzado las policías de todos los partidos e implantando el servicio de rondines con el fin de combatir el cuatrerismo, obteniendo con ello el secuestro de gran cantidad de ganado que había sido robado hacia largo tiempo y evitar de varios abigeatos a consumarse, debido al tacto desplegado en las órdenes que impartía.

El jefe de investigaciones, don Adolfo F. Frigerio, es otro funcionario de primer orden en esta administración, pues desde que se hizo cargo del puesto dictó una serie de medidas todas ellas tendientes a garantizar un buen servicio.

No pasa día de carreras o jugada de lotería que no sea allanada alguna casa y secuestrados los elementos de juego, como asimismo el dinero de los contendores.

Autonomías comunales—

El ministro de Gobierno, doctor Obdulio F. Siri, secundado eficazmente por el oficial mayor doctor Amílcar A. Mercader, se inició en sus tareas llevando a la práctica la normalización del régimen comunal, tan castigado en esta provincia. Las comunas en acefalía fueron motivo de un prolijo estudio y el ministro no omitió sacrificio alguno a fin de regularizar el funcionamiento de las mismas, de acuerdo con la ley orgánica de las municipalidades, como lo demuestran los recientes decretos sobre las municipalidades de Avellaneda, Salto, Coronel Dorrego, etc.

Señor Juan N. Bajac, gerente del Ferrocarril a Meridiano V.

El doctor Siri ha iniciado además un estudio especial de la ley orgánica de las municipalidades y de las reformas que en la misma puedan introducirse, formulando proyectos que, oportunamente serán enviados a la Legislatura.

Doctor Obdulio F. Siri, ministro de Gobierno

Ministerio de Hacienda—

El ministro de Hacienda, señor Del Carril, secundado por el oficial mayor, doctor Augusto Liliedal, ha propuesto un vasto plan de finanzas que ha merecido el aplauso unánime de la población de la provincia. Como se sabe, los presupuestos provinciales han arrojado déficits en todos los cálculos de recursos votados desde largos años atrás.

Para evitar dicho déficit se han proyectado las siguientes leyes: impuesto al consumo de bebidas alcohólicas, cigarros, cigarrillos y tabacos; a la trasmisión gratuita de bienes, cuncuyo sobrante se cubriría el empréstito de 1915 y se contrataría otro hasta la suma de 40.000.000 de pesos.

Merece especial atención otro proyecto del señor Del Carril por el que se dispone una nueva valuación de la propiedad raíz de la provincia.

Como se vé estos proyectos tienden a mejorar en grado sumo las finanzas provinciales, sin recargar al pueblo con nuevos impuestos que

Señor Juan B. Rivera, ministro de Obras Públicas

Señor Alfredo T. Rotjer, director del Censo Ganadero

gravitarían sobre el comercio, industria y clase trabajadora.

Dirección de Rentas—

Esta Dirección, dándose exacta cuenta de la importancia de las funciones que le están encomendadas, se preocupa de normalizar la marcha regular de la administración, y para realizar este objetivo trata de seleccionar el personal exigiendo en todos los casos no sólo las condiciones indispensables de honestidad, sino también de especial competencia, a cuyo efecto el previo examen es requisito esencial para optar a los cargos en la Dirección de Rentas.

Además, tiene en vista otro punto primordial, cual es establecer el

Ingeniero Fidel A. Maciel Pérez, subdirector del Censo Ganadero

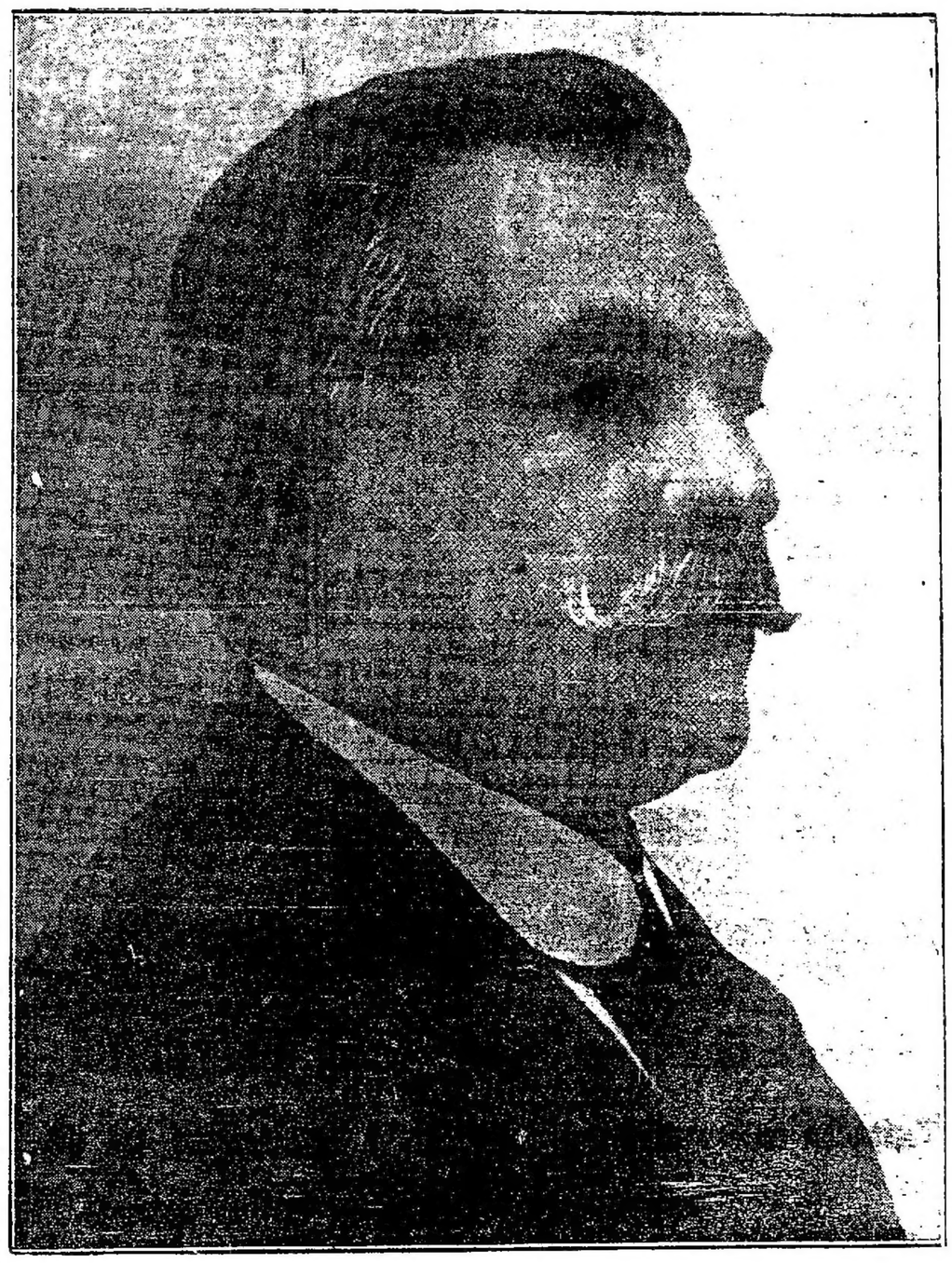

Ingeniero Sr. Luis A. **Monteverde**, gobernador de la provincia

Señor Leopoldo Flores, comisario de órdenes

mayor control en lo que a la percepción de las rentas se refiere y en ese orden de ideas parte de las medidas que paulatinamente y con la experiencia diaria se irán tomando

Doctor Amílcar A. Mercader, oficial mayor del Gobierno

se ha dispuesto el depósito diario en el Banco de la Provincia por los recaudadores de los fondos que perciban, y así en todo momento puede determinarse cual es la actuación de todos y cada uno de los funcionarios.

Otro punto capital es el que se refiere al padrón de las casas de comercio, para la aplicación del impuesto al comercio e industria, padrón que es hoy imperfecto y que para el próximo año será prolijamente depurado.

La inspección, que tiene sobre sí, no sólo una función de control sino también la de impartir órdenes y dar instrucciones a los valuadores, será regularizada de manera de que sean visitadas en el año todas las oficinas de recaudación.

En lo que se refiere a la deuda atrasada, que es un punto importante

Doctor Pedro Canale, ministro de gobernador

te por la suma que ella importa, hay que realizar una obra seria de depuración para eliminar las partidas ficticias que en una cantidad enorme figuran en los registros. La ejecución se realizará desde ahora normalmente, pues se han centralizado en la oficina de asuntos legales todos los rubros que comprende esa deuda, y dentro de pocos días estará a su cargo también todo lo que se refiere a obras sanitarias afirmados.

Próximamente se elevará a la consideración del P. E. un proyecto de nueva ley de apremio, de reformas a las leyes de impuestos y una ley especial referente a las denuncias por infracciones fiscales.

Como norma de la administración se exige la probidad y la competencia.

Señor Juan A. Penacchi, contador general del F. C. a Meridiano V.

Doctor Augusto Liliedal, oficial mayor de Hacienda

Doctor Pedro Canale, ministro de gobernador

Señor Juan A. Penacchi, contador general del F. C. a Meridiano V.

Comandante Laureano Algañaras, jefe de policía

Ministerio de Obras Públicas—

Ingeniero señor A. Cores, oficial mayor de Obras Públicas

Doctor Julio Bárbaro Benítez, subdirector de Rentas

Señor Manuel Del Carril, ministro de Hacienda

tor Loza, quien en la memoria que publicó recientemente su actuación en ese ente. Fué encomendada luego por el doctor Lemonnas, la reorganización de las oficinas técnicas dependientes del Ministerio de Obras Públicas. Creó la Dirección de Obras Públicas en Lomas, planeó el estudio del catastro, la población y nivelación de dicha provincia.

Los propósitos del Gobierno en cuanto a Obras Públicas se refiere son los siguientes:

F. C. a Meridiano V.—El P. E. va a designar un directorio ad ho-

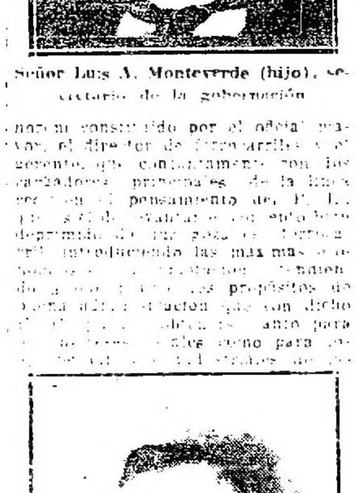

Señor Luis A. Monteverde (hijo), secretario de la gobernación

nor, que conjuntamente con los gerentes técnicos de la línea estudie el pensamiento del P. E. y proyecte el plan de obras a ejecutarse dentro de un año, introduciendo las mejoras que aconseje la experiencia recogida en el manejo de los propósitos de la ley de [illegible] que con dicho objeto se dicte. Estos serán para [illegible] como para [illegible] pecuarias. Asimismo [illegible] pando este ministerio [illegible] blema de la construcción de [illegible] lles, utilizando para [illegible] minos y resolviendo [illegible] el acceso a las [illegible] mente en las zonas [illegible]

Fábrica de adoquines y pedregullo—Se está investigando la producción de material para [illegible] relieve la necesidad de [illegible] elementos de trabajo [illegible] materiales, dándole así a esta [illegible] importancia que [illegible] dene asignada de acuerdo [illegible] corte pedido de los municipios que reclaman material. [illegible] referente a caños de cemento armado para alcantarillas, [illegible] puentes, etc.

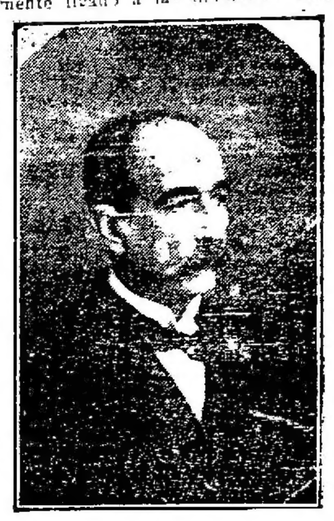

Señor Tiburcio A. Bavio, director General de Tierras

Señor Hernando Cantero, secretario general de policía

zos [illegible] ves. Se propone [illegible] mismo [illegible] los déficits [illegible] gravitando [illegible] lo [illegible] serán estudiadas [illegible] la [illegible] mucha [illegible] no [illegible] tan [illegible] en las necesidades [illegible] [illegible] variados [illegible] nos [illegible] por la [illegible] dema [illegible] de [illegible] tarifas no puedan tra- [illegible] una era del [illegible] la [illegible] Asimismo, serán objeto de [illegible] todos los convenios [illegible] empresas ferrovia-

Doctor Arturo Pobet Videla, director del Registro Civil

rias para empalmes de líneas, [illegible] convenios, [illegible] dían de cinco años, con [illegible] de los años [illegible] que [illegible] tamentos [illegible] profundos. La [illegible] comprobable [illegible] materiales en general serán debidamente fiscalizados, así como también se reducirá el personal en consonancia con el tráfico, evitándose que un presupuesto ampuloso lleve a nuevos déficits.

En una palabra, campea el sano propósito de hacer obra patriótica y reivindicar para los argentinos el desconcepto que merecemos como administradores ferroviarios.

Puentes y caminos—Dado el encarecimiento de materiales y mano de obra, existe el propósito de encauzar la construcción de caminos por las vías de economía y eficiencia, con el empleo de tractores mecánicos cuyo rendimiento de trabajo y baratura están ya sancionados en muchas partes del mundo.

Además de ello se propulsará la construcción de aquellos puentes de importancia cuya construcción es reclamada con urgencia y en particular aquellos ubicados en los caminos generales.

Se está ultimando el estudio de los proyectos de ley en la materia; uno de financiación [illegible] abarcando un plan general [illegible] problema de la vialidad [illegible] íntimamente ligado a las industrias [illegible]

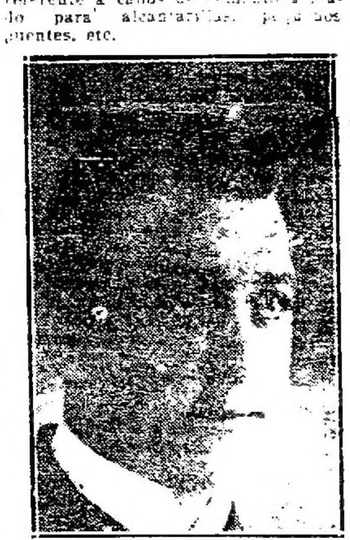

Señor Adolfo J. Frigerio, jefe de investigaciones

Dirección General de Agricultura y Ganadería— [illegible] podríamos llamar [illegible] el nuevo gobierno piensa [illegible] amplitud que requiere [illegible] consonancia con las fuentes de producción de la provincia. Piensa [illegible] como complemento de [illegible] importante organismo, aceptar varios ofrecimientos [illegible] formulados por distinguidos [illegible] que, colaborando con [illegible] ofrecen para [illegible] de especialistas prácticos [illegible] zamboria, tambos e [illegible] Dichas escuelas serán [illegible] en todo el territorio [illegible] y en forma [illegible] alcancen por lo [illegible] número de partidos.

Dentro del [illegible] piensa invertir [illegible] problema de profundos [illegible] desaniparados [illegible] cuales [illegible] mejora, disciplina, orden y moral

Doctor Héctor R. Baudon, director del Registro de la Propiedad

que los prepare dentro de [illegible] tación práctica. [illegible] para [illegible] ro y utilidad [illegible] suyos. Dichas [illegible] pequeñas [illegible] industrial.

Estos establecimientos [illegible] lo que sucede a los Estados Unidos de América, organizados con [illegible] grama de extrema [illegible] nomía, constituirán [illegible] to educativo sino también [illegible] te de recursos para el Estado.

CRONICA DEPORTIVA

FOOTBALL

Asociación Argentina de Football

REUNION DEL C. SUPERIOR

En su local Suipacha 1069 celebró reunión el consejo superior de la Asociación Argentina de Football, bajo la presidencia del señor Benjamín Toulouse. Asistieron los delegados señores Garardin, Luzio, Contoni, Barcus, Jaunarena, Bianchi, Lanfia, Pinedo y Venanci.

Se tomaron las siguientes resoluciones:

Jugadores libres — Se declaran jugadores libres a los siguientes: N. Mascedá, L. Bastone, L. Di Rosa, A. Bidarte, J. Rolandi, F. Martelotti, C. Martelotti, H. Basadone, M. Gonzalez, J. Molinari, A. Lanterno, O. Zalazar, J. Dalman, A. D'Arrigo, A. Bertolini, J. Lanus, F. Roldán, L. Ferbicutti, Juan Reboul, Alberto Belén, Armando Fernández, F. L. Gotelli, Ant. Ríos, Manuel González, E. Méndez, Ant. Machinelli y Ricardo Goicoechea, J. Molina.

Permiso para usar calzado de lona. — Se concede a los jugadores J. Bellomo, L. Cadenazzi, T. Palacio y L. Frugoni.

El doctor Jaunarena hace moción para que se nombre una comisión con el objeto de estudiar la nota de la Asociación Uruguaya de Football. Esta comisión será nombrada por la presidencia.

Igualmente el doctor Jaunarena hace moción para que en la próxima sesión se trate con o sin despacho los ascensos a primera división.

Se resuelve suspender para el domingo próximo los siguientes partidos: de primera división Huracán v. Estudiantes de La Plata. Sportivo Palermo v. Sp. del Norte y de intermedia Nueva Chicago v. Porteño.

Se autoriza a la tesorería para iniciar contra el Club Bánfield, acciones judiciales por retención indebida de copas.

No ha lugar. — Al levantamiento de la pena aplicada al jugador Isidro Cotero.

A comisión. — De interpretación nota No. 1115 de la Asociación de Football Liga del Sud; de hacienda, nota No. 1145 del Club Atlético Barracas; de pases, notas Nos. 1202 y 1213 de los clubs Argentino de Quilmes y Atlético Platense, respectivamente; especial, nota No. 1222 de la Asociación Uruguaya de Football, adjuntando a esta la nota No. 1164 de la Federación de Gentes de Taseo.

Al consejo divisional. — Nota número 1220 del referee G. Repossi.

Al archivo. — Notas Nos. 1208, 1122 y 1134 del Club Sp. Olivos, Liga Paraguaya de Football y Club Atlético Urquiza, respectivamente.

EL GRAN MATCH DE MAÑANA

Capital v. Provincia

En la cancha que el Club Racing posee en Avellaneda se jugará mañana a las 14.30, organizado por el Círculo de Cronistas Deportivos, un gran match de football entre dos equipos amateuristas de primera división que representarán a la provincia de Buenos Aires y a la Capital de la República.

En este encuentro se trata de apreciar dónde existe la supremacía del football, si en la provincia o en la capital.

Por lo tanto en ambos cuadros veremos a conocidos jugadores de los teams de mayor prestigio que militan en esas zonas.

Constituirá por cierto el encuentro de mañana una excelente demostración deportiva, aparte de ser la primera vez que se presenta el caso de encontrarse frente a frente dos fuertes equipos formados por jugadores de la Asociación Amateurs de Football.

Los cuadros estarán así constituídos:

Provincia: Croce (Racing); Hucar (Independiente) y Barreto (Racing); R. Fernández (Independiente); Cernich (Bánfield) y Scotsano (Independiente); Perinetti (Racing), Pissa (Lanús), Danieli (Lanús), Anunziata (San Isidro) y Orzi (independiente).

Capital: López (Barracas Central); Vieyro (Sportivo Almagro) y Van Kamenade (Estudiantes); J. Fontana (Vélez Sársfield), H. Simons (River Plate) y M. Fontana (Vélez Sársfield); Carricaberry (San Lorenzo), L. Acosta (Mitre); Carreras (Vélez Sársfield), Larmeau (San Lorenzo) y Chavin (River Plate).

Dirigirá la brega el conocido referee G. Guassone.

Antes de este encuentro se jugará otro entre las quintas divisiones de los clubs Platense y Defensores de Belgrano.

ASOCIACION ARGENTINA DE REFEREES

Reunión del Consejo Directivo

El Consejo Directivo de la Asociación Argentina de Referees, en su última reunión, tomó las resoluciones siguientes:

Informe del referee señor N. Napoli. — Partido: Platense v. Atlanta, primera división. — 1.o Ningún referée afiliado a esta asociación permitirá que en lo sucesivo el jugador Rolando Valentini integre equipos que disputen partidos que deben dirigir de cualquier carácter o asociación.

2o. Considerar que la actitud asumida por las autoridades pertinentes no afectan ante este consejo la corrección y honorabilidad deportiva del señor Nicolás Napoli al no designársele partido preventivamente.

3.o Acompañar moral y materialmente, solidarizándose los miembros de este Consejo Directivo mientras dure su inhabilitación.

Federación Comercial de Football — Agradecer el valioso ofrecimiento del local de esta Federación, puesto a disposición de este consejo.

Informes de los referees Colombi, Suñé, Avila Godoy, Caraballo, Caldarini y Rau. — Este consejo queda a la espera de las resoluciones que recaigan por las respectivas autoridades dirigentes.

Subcomisión de informes e investigaciones. — Que es nombrada una subcomisión, compuesta por los señores G. J. Guassoni, E. Sotelo y J. Cúneo, con el propósito de asesorar e investigar sobre informes por anormalidades ocurridas en partidos dirigidos por referées afiliados.

Cambio de fecha. — A los efectos de que la subcomisión de informes e investigaciones pueda reunirse los días lunes, el Consejo Directivo celebrará sus reuniones los días viernes de cada semana.

Conferencia y conversaciones sobre leyes del juego del football. — Se resuelve invitar a todos los referées y aficionados en general a concurrir a la primera conferencia que se efectuará el día 12 del corriente, a las 21, en el local del diario "La República", Avenida de Mayo 1347, la que estará a cargo del señor Germán J. Guassoni.

Requerimiento de informes. — Se invita a los señores Hondarrague, Novarino y Repossi, para que eleven a la brevedad posible un informe de los partidos Barracas Central v. Platense, Barracas Central v. Vélez Sársfield y Sportivo Barracas v. Del Plata, jugados últimamente.

BOX

BOXING CLUB DE B. AIRES

El match Borneto-Plaisant que debía realizarse mañana en el local de esta institución, ha sido postergado por enfermedad de este último.

—Con motivo de cumplirse el primer aniversario de la fundación de este club, sus socios se reunirán el lunes próximo en una comida, la que será servida en el local social Córdoba 1758, a las 20 horas.

Los cubiertos pueden retirarse hasta las 15 horas del mismo día.

CLUB DEPORTIVO DEVOTO

Bajo la dirección de varios aficionados se impartirán en el local de este club Fernández de Enciso 3615 lecciones de box, los días martes y viernes a las 21 horas, a los asociados que deseen practicar dicho deporte.

GOLF

GOLF CLUB ARGENTINO

En los links de este club se jugarán mañana la segunda y tercera ruedas correspondientes a la copa 9 de Julio.

El domingo próximo se disputará por la mañana la semifinal, y por la tarde la final de dicho trofeo.

CICLISMO

CLUB DEPORTIVO AMERICA

Con la excursión ciclista realizada el domingo ppdo. ha finalizado la temporada de turismo del Club Deportivo America, aprobándose con tal motivo, en la reunión efectuada el 6 del corriente, el resultado general de dicho premio, que es el siguiente: primeros, empate entre los asociados Francisco Miranda, David Parga y Asem E. Tarbuch, con 116 puntos y con un recorrido total de 867 kilómetros; cuartos, empate entre los consocios Emilio Benón y Armando Hernández, con 109 puntos; sexto, Francisco Esteve, con 106; séptimo, Rosendo San Martín, con 86; octavo Francisco Rognoni, con 86; noveno, Washington R. Norry, con 82; décimo, Armando Fonseca, con 80; undécimo, Jesús Romero, con 75, duodecimo, Alejandro Bouquet, con 69; décimotercero, Fulgencio Parga, con 66; Decimocuarto, Silvio Inocenti, con 66; décimoquinto, Rodolfo M. Stanzi, con 60 puntos

La epidemia de gripe en vías de desaparecer

Los informes que obran en la Dirección Sanitaria demuestran que la gripe va en franca decadencia y tiende a desaparecer.

Esto es debido, en primer término, a las acertadas disposiciones de la autoridad sanitaria y a que el público la secunda en sus disposiciones.

También juega un rol importante en la disminución de enfermos la selección acertada que hace el público de los preparados medicinales para combatir esta epidemia, entre los que figura en primer término el Aquiferin Protal (el tiocol), elaborado por la Productora Química de esta capital.

Es nota sensible disminución de casos de gripe.

GRIPE

SU GRAVEDAD EN LA CAPITAL Y EN LAS PROVINCIAS

Para combatir de manera eficaz el contagio por la nariz y garganta los médicos recetan la Corizine como medida de profilaxis importante, debiendo aplicarse dos o tres veces por día a fin de evitar la virulencia del bacilo, sirviendo al mismo tiempo para curar cualquier resfrío o coriza, primer síntoma de esta enfermedad.

Por otra parte, no debe esperarse a tener los primeros síntomas, para usar la Corizine, bien al contrario, toda persona que estima su salud y que piense un momento en las lesiones pulmonares y fatales en muchísimos casos que trae la gripe, debe usarla desde ya, evitando así el contagio, la propagación y cooperando a la profilaxis de esta mortal epidemia.

No obstante las apropiadas medidas profilácticas contra la gripe que han tomado el Departamento N. de Higiene y la Asistencia Pública, continúa el aumento en forma alarmante y muchos son los casos de neumonía gripal que ya se registran. Estos peligros obligan a recordar nuevamente, las medidas que deben tomarse para evitar el contagio, y sus consecuencias, las lesiones bronco pulmonares, causa la más frecuente de la muerte.

Se aconseja a tal persona, el uso de baños tibios, mucho abrigo, poca alimentación a la noche, abstenerse por completo de bebidas alcohólicas y desinfectar la boca y nariz a fin de evitar la coriza y angina gripal, primeros síntomas de esta terrible y muchas veces fatal epidemia.

BANCOS

The National City Bank of New York

Fundado en 1812. — Ochenta y cinco sucursales diseminadas por todo el mundo. Recursos totales que exceden de mil millones de dólares.

Buenos Aires San Martín 84.

Rosario de Santa Fe Córdoba 98

BANCO DE LA NACION ARGENTINA. — Fundado en 1891. — Casa central. Buenos Aires, Plaza Mayo.

Capital, $ mln. 144.924.754,58. Fondo de reserva: oro $ 22.912.299,14.

AGENCIAS EN LA CAPITAL

Belgrano, Cabildo 1900, esquina Sucre; Boca del Riachuelo, Almirante Brown 1101, Flores, Rivadavia 7000, esquina Pedernera, Mataderos, Tellier 2422; Nueva Chicago, Bermejo esquina Conesa, n. 1, Nuevas de Oro 1002, esquina Cabildo 1101, No 2, Calle Alsina 1201, esquina San Juan 1802, No 3, Corrientes 3899 esquina Canalo 401, No 4, Barracas de Irigoyen 1000, esquina Carlos Calvo, No 5 en vadavia 3300, No 6, Santa Fe 2299; No 7, Caseros 2800, Parque Patricios, No 8, Irigoyen 734, No 9, Santa Fe 4520, No 10, Independencia 3600, No 11, Agencia de la Capital, No 12, Calleo 35, Oficina de Depósitos Judiciales, en el Palacio de Justicia.

192 sucursales y agencias en la República.

Abona (Moneda legal solamente).

ANUAL

por depósitos en cta. corriente sin interés, id. a plazo fijo, con o sin libreta a 3 meses . . . . . 3 o/o
id. id. id. a 6 meses . . . . . 4 o/o
id. id. id. por mayor plazo. Convencional
id. id. en Caja de Ahorros después de 60 días, hasta $ 20.000 . . 4 o/o

COBRA ANUAL

Por adelantos en cuenta corriente, 8 o/o
Por descuentos de pagarés de comercio hasta 180 días. Convencional
Por descuentos de pagarés directos a la orden del banco, hasta 180 días, o amortizables trimestralmente . . . . . 7 o/o

El Banco de la Nación Argentina vende letras de cambio sobre todos los países del mundo.

"Ley orgánica del Banco de la Nación argentina".

"Artículo 10. — La Nación responde directamente de los depósitos y operaciones que realice el Banco".

Buenos Aires, enero 1 de 1921. — Gerentes: Julián J. Solveyra y Cornelio Velasco.

TALLER DE GRABADOS
SELLOS DE GOMA
DE
ALEJ. N. BARÉS
U.T. 3726 Av.
BUENOS AIRES
686 - BMÉ. MITRE - 686

CANCER

SU TRATAMIENTO

Por las estadísticas que se publican, se observa que el cáncer está a diario haciendo más víctimas. El número en esta capital de muertos por esta terrible dolencia, ha sido en el año 1918 de 4241 y en 1919 de 4166, y ante cifras tan alarmantes, tenemos por humanidad que hacer una propaganda sin límites, una propaganda que dé a conocer a toda nuestra sociedad, cuáles son las armas con que se puede combatir este terrible flagelo.

Los médicos usan hoy con éxito el radium, la cirugía y el condurango, y fácil es obtener notables mejorías con cualquiera de esos tres tratamientos, cuando el enfermo recurre a ellos a sus primeras manifestaciones.

En los casos en que el radium y la cirugía no puede aplicarse por razones varias y diversas, los médicos recetan el Condurango Compuesto Chalier, como el mejor medicamento para combatir el cáncer y cuyos resultados está dando origen a notables conferencias publicadas en revistas médicas.

Se aconseja el Condurango Chalier a todos los enfermos de cáncer sin distinción, a los enfermos de gastralgias, diceras del estómago, impurezas de la sangre, etc., no olvidando que al insistir a los enfermos de cáncer el uso continuado de ese preparado, es mejorar y hacer revivir al paciente.

La manera de usar ese preparado va explicado con toda claridad en el interior de cada frasco.

REMATES

Pietranera y Cía.

JUDICIAL. — CON BAJA. — Terreno con 1 pieza en Villa Devoto Calle Habana entre Av. San Martín y Campana (entre los Nos 3346 y 3372). Orden del señor juez Dr. Mac Kinlay Zapiola, secretaría Dr. Napoleón Paz, en el juicio Eloisa Zunger de Bischoff contra Justo Berner. Tasación $ 5.768. Base retasada, pesos 2.884.

El domingo 10 de julio, a las 16 Mide 20 mts. de frente, por 41 mts de fondo. Superficie 824 m. c. Edificio de 1 pieza de material, cerco de alambre tejido, vereda y árboles frutales. Seña 5 o/o. Comisión 2 o/o Informes Av. de Mayo 654.

15.155 v. julio 10

José Gómez Ortúzar

JUDICIAL. — DE LA DESPENSA de la calle Tucumán 3691 esquina Sadi Carnot. El día 11 del corriente a las 13, remataré todas las existencias embargadas en este juicio como ser: anchoas, sardinas, velas Kuaker, te, café, calzamares, vinos de varias clases, como ser: Medoc cognac, fernet, caña, anís, guindado, azúcar, papel, yerba, aceites de varias clases, jabón, depósitos para aceites, etc., etc.

Muebles y útiles, armazón, mostradores, fideera, balanza, máquina de cortar fiambres, molinillo y cuanto esté a la venta el día del remate

EDICTO JUDICIAL

Por disposición del señor juez de Comercio de la Capital Federal, doctor Isaac Arriola, secretaría del autorizante, se hace saber por el término de tres días, publicándose edictos en los diarios "Boletín Judicial" y LA EPOCA, que se ha nombrado martillero al señor José Gómez Ortúzar para que proceda a la venta en remate público de las mercaderías embargadas en el juicio seguido por el señor Manuel Ruso Basuas contra el señor Toribio Alvarez Pérez, estando autorizado el martillero para cobrar el 10 o/o de comisión y seña a satisfacción. Por mas datos al Palacio de Justicia, 6o piso.—Buenos Aires julio 6 de 1921.—Martín J. Castagneda secretario

15,199 v. jl. 11

LUZ

a

ALCOHOL CARBURADO

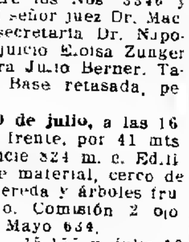

"COMALUMBRA"

PORTATIL
ECONOMICA
BRILLANTE

Se dan lámparas a prueba sin compromiso de comprar

Soliciten Catálogos

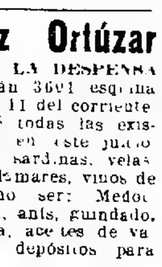

Cía. ARGENTINA DE ALUMBRADO A ALCOHOL
Defensa 420 — Buenos Aires

CASA BLACHE
Sucesores
BLACHE & SISTI
La casa mejor surtida en artículos de limpieza en general
Fábrica de Cepillos, Plumeros y Escobas

PRECIOS CORRIENTES

Plumeros negros grandes, $ 4.80, medianos 4.00, chicos $2.20.
" grises " " 3.00, " 2.25 " 0.70.
Trapos de piso grandes, tipo compás 0.90, mediano 0.60, chico 0.35
" " " especial, 0.50 y 0.45.
Líquidos "Miror" 1/4 litro, $ 1.00, 1/2 litro $ 1.80, 1 litro $ 3.00.
" "Alcancil", chico 0.45, med. 0.90, No. 2 1.25, No. 1 2.50
Jabones Marsella legítimo, $ 1.60 y 1.90 el kilo.
" "Sunlight" 0.35, "Mascota" 0.25.
Papel higiénico "Waldorf", "Vichy" 0.35, "Prophete" 0.25.
" " en paquetes $ 0.38 y 0.40.
Escobas, 0.60, 0.80, 1.00 y 1.20.
Sapolios "Morgans" 0.55, "Reluciente" 0.25, "Prophete" 0.20.
Franelas, 0.40, 0.60, 0.80, 1.00 y 1.20.
Gamuzas, esponjas, ceras, etc. Precios excepcionales
Gran surtido en felpudos recién recibidos.

TUCUMAN 688 Buenos Aires — Teléfonos: U. T. 1801, Avenida C. T. 825, Central

VICENTE CURTO

SAN MARTIN 66 BUENOS AIRES

HACIENDAS. Tengo comprador por 1000 vacas Durham para cría, cualquier zona, provincias Santa Fe, Córdoba y Buenos Aires.

ARRENDAMIENTOS. Ofrezco varios campos, contratos a corto plazo y también pastoreos mensuales.

dirigirse a VICENTE CURTO. San Martin 66 Bs. Aires.

GRAN EMPORIO DE COMESTIBLES
"Río de la Plata"
(Casa Argentina)
— DE —
Luis A. Boitano
La casa recibe directamente vinos, quesos, aceites y fiambres
895 - CORDOBA - 899
ESQUINA SUIPACHA
Unión Telef. 4497 (Junca)

GRAN EMPORIO GASTRONOMICO
"GENOVA"
— DE —
Bertone y Grenni
Antigua y acreditada casa en el ramo
701 - VIAMONTE - 701
ESQUINA MAIPU
U. Telef. 2892 (Avenida)

ALMACEN
DE
COMESTIBLES Y BEBIDAS
— DE —
Luis Verdina
999 - AUSTRALIA - 999
BUENOS AIRES

ALMACEN
"La Nueva Alianza"
— DE —
Pascual Culotta y Hnos.
1915-Pedro Mendoza-1921
U. Telef. 530 (Barracas)

ALMACEN
Y
CANCHA DE BOCHAS
— DE —
Camilo Raimondi
1202 Cnel. Salvadores 1202
BUENOS AIRES

VINOS
ACEITES
y CONSERVAS
Alfonso Fantini
IMPORTADOR
2025-Bmé. MITRE-2025
U. Telef. 1551 (Libertad)
BUENOS AIRES

EXIJAN ESTOS PRECIOS OFICIALES
(POR CANTIDAD NO MENOR DE 5 CAJONES)
Kerosene "CALORIA" IMPORTADO $ 10.10 POR CAJON
Kerosene "LUMINOSO" DE REFINACION NACIONAL $ 9.20 POR CAJON
Kerosene "LUMINOSO" EN UNIDADES DE DOS LATAS, $ 8.70 SIN CAJON
Nafta "WICO" etiqueta verde $14.80
POR CAJON DE DOS LATAS
Nafta "WICO" En los garages o en los surtidores a 37 centavos por litro
WEST INDIA OIL COMPANY
Sección Ventas: AVENIDA DE MAYO, 1134
Casa Matriz: PASEO COLON, 185 — Buenos Aires

Caja de Sanidad y Beneficencia Municipal de Santa Fe
PREMIO MAYOR . $ 25.000 Precio del quinto . . $ 1
Precio del billete „ 5 Comisión a los agentes 15 o/o
Por informes y billetes, dirigirse a la administración de la Caja.

Ferrocarriles del Estado
Trenes directos y combinados para los transportes y viajes al Norte, Centro, Este y Oeste de la República.
LINEAS EN LA ZONA SUR
Su recorrido se realiza por las regiones más productoras y hermosas del país.
El industrialismo, la agricultura, la ganadería, el turismo, y en fin, todas las manifestaciones de actividad y progreso, se encuentran en sus líneas.
Con las prolongaciones en proyecto, estos ferrocarriles alcanzarán un maximum de intensidad en su acción.
Administración General: Perú 672, Bs. Aires
Jefatura Gral. de Tráfico: Santa Fe.
Superintendencias: Añatuya, C. del Eje, Tucuman y Salta.

CARLOS D. GALLI y Hnos
IMPORTADORES
Tejidos, Mercería y Ropería
Lavalle 1170
SUCURSALES
TANDIL — AYACUCHO
(F. C. S.)
SOCIOS COMANDITARIOS
CARLOS GALLI — LAURA A. de GALLI
Socio administrador
CARLOS D. GALLI
Socios industriales:
JOSE ANTONIO GALLI - RAUL GALLI - ANIBAL GALLI
ENRIQUE GALLI

Fábrica de fideos y molino a vapor
Premiada en la Exposición Universal de Saint Louis 1904 (E. U. A.)
DE
Viuda de Juan Devoto e Hijos
ESPECIALIDAD EN FIDEOS EXTRA Y PASTINAS DE TODAS CLASES - HARINA DE TRIGO Y DE MAIZ
MAIZ Y TRIGO PISADO
CANGALLO 1600 Esq. MONTEVIDEO 199
TELEFONOS
Union Telef. 529 (Libertad) - Coop. Telef. 2836 (Central)

Establecimiento Fideero
DE
PABLO MORRONI
Estados Unidos 1336
U. T. 657 (Buen Orden) Coop. Telef. 445 (Sud)

Jolodovsky y Rabinovich
ALMACEN POR MAYOR E IMPORTACION
2410-Bmé. MITRE-2428
U. T. 4437 (Mitre)
C. T. 2499 (Central)

Almacén
"EL LEON"
— DE —
Rodríguez y Valdés
1696 - SANTA FE - 1700
Esq. Rodríguez Peña
U. Telef. 2606 (Juncal)

Almacén del "1er. Chicha"
COMESTIBLES Y BEBIDAS
— DE —
Juan B. Fazio
801 - AUSTRALIA - 801
Coop. Telef. 107 (Boca)

ALMACEN Y FIAMBRERIA
— DE —
Erasmo Rosminati
1602 - LAVALLE - 1602
U. T. 2060 (Libertad)

L. DI LUCIANO
ALMACEN POR MAYOR E IMPORTACION
"La Empaquetadora"
Empaquetamiento higiénico de azúcar Refinería Argentina
2820 - INDEPENDENCIA - 2830
C. T. 3553 (Mitre)

Almacén y Fiambrería
"EL NUEVO MUNDO"
— DE —
José Laranga
CHILE 2102, esq. Rincón
Coop. Telef. 2248 (Central)

Almacén de "La Victoria"
COMESTIBLES Y BEBIDAS
— DE —
CAPURRO Hnos.
Provisiones para buques y familias
PEDRO MENDOZA Esq. ROCHA 801 al 825
U. T. 375 (Barracas)

"La Nueva Palma"
EMPRESA DE MUDANZAS Y TRANSPORTES
— DE —
Pedro Fernández
760 - MAIPU - 760
Telefónica 1660 (Avenida)
BUENOS AIRES

Gran Despensa
"El Sol de Oro"
— DE —
María G. de Olmo
1201-AUSTRALIA-1201

LICITACIONES

Ministerio de Obras Públicas

Llámase por segunda vez a licitación pública hasta el 11 de julio de 1921, a las 16 horas, para la provisión de gradas y umbrales de granito de Córdoba (tipo Cosquín), en la obra de la Escuela Normal de Jujuy. Pliegos de condiciones y demás antecedentes, en la Dirección General de Arquitectura, Lima 287, Capital Federal. — Buenos Aires, 8 de junio de 1921.

15|091 v. Jl. 11.

Ministerio de Obras Públicas de la Nación

DIRECCION GENERAL DE PUENTES Y CAMINOS

Llámase a licitación pública para el día 11 de julio próximo, a las 15, para la reparación del camino de Ucacha a Arroyo Chazón, F. C. Central Argentino, provincia de Córdoba.

Datos en el Juzgado Federal de Córdoba y en la Secretaría de la Dirección General de Puentes y Caminos, Reconquista 575. — Dirección General, junio 11 de 1921.

15|100 v. julio 11

Ministerio de Obras Públicas de la Nación

DIRECCION GENERAL DE PUENTES Y CAMINOS

Llámase a licitación pública para el día 11 de julio próximo, a las 15 y 45, para la ejecución de las obras de reparación del camino de Ucacha a Etruria, F. C. Central Argentino, provincia de Córdoba.

Datos en el Juzgado Federal de Córdoba y en la Secretaría de la Dirección General de Puentes y Caminos, Reconquista 575. — Dirección General, junio 11 de 1921.

15|101 v. 11 julio.

Ministerio de Obras Públicas de la Nacion

LICITACION PUBLICA

Llámase a licitación pública para la provisión de quinientas veintiseis (526) toneladas metricas de cemento portland de marca aprobada, definitiva o provisionalmente por el Poder Ejecutivo.

Las propuestas se abrirán el día 13 de julio de 1921, a las 15 horas y 30 minutos, en presencia de los interesados que concurran.

Pliego de condiciones y demás detalles, en la oficina de Compras de la Direccion General de Irrigacion, calle Belgrano 124, 1er. piso. — El Director general.

15|101 v. julio 13.

Ministerio de Obras Públicas de la Nacion

Llámase a licitacion publica para el dia 11 de julio proximo, a las 15, para la ejecucion de las obras de reparacion de los caminos de inmediato acceso a Fazos Kaiki, de Fazos Kaiki, al de Los Cañejones a Alberdi, de Los Cañejones a Colonia Annarena, F. C. Oeste, provincia de Buenos Aires.

Datos en el Juzgado Federal de La Plata y en la secretaria de la Direccion General de Puentes y Caminos, Reconquista 575.

Direc. General, junio 11 de 1921.

15|106 v. 11 julio

Ministerio de Obras Publicas de la Nacion

Llámase a licitacion publica para el dia 14 de julio proximo, a las 15.30 horas, para la ejecucion de las obras de reparacion del camino de El Arañado a Colonias Manuela y San Bartolome, F. C. Central Argentino, provincia de Cordoba.

Datos en el Juzgado Federal de Córdoba y en la Secretaria de la Direccion General de Puentes y Caminos, Reconquista 575.

Direc. General, junio 13 de 1921.

15,111 v. jl. 14

Ministerio de Obras Públicas de la Nacion.

Llámase a licitación publica para el dia 21 de julio proximo, a las 15.15, para la reparacion del camino de Coronda a Arocena, provincia de Santa Fe, F. C. P. de Santa Fe.

Datos en el juzgado federal de Santa Fe y en la secretaria de la Direccion General de Puentes y Caminos, Reconquista 575.

Dirección General, junio 22 de 1921.

15|137 v. 21 julio.

Ministerio de Obras Públicas de la Nacion

Llámase a licitacion publica para el dia 25 de julio proximo, a las 15.15, para la reparacion del camino de Villa Dolores a San Javier, F. C. Pacifico, provincia de Cordoba.

Datos en el Juzgado Federal de Córdoba y en la secretaria de la Direccion General de Puentes y Caminos, Reconquista 575.

Direc. General, junio 25 de 1921.

15|145 v. jl. 25

Ministerio de Obras Publicas de la Nacion

Llámase a licitacion pública hasta el dia 27 de julio proximo, a las 15 horas, para adjudicar la provision de veinte carpas de lona impermeable, sin incluir cumbreras, parantes ni piquetes, con destino a la 4a. Seccion (Mendoza).

Datos en la Dirección General de Puentes y Caminos de la Nacion, calle Reconquista 575.

Buenos Aires, junio 28 de 1921.

15|146 v. 27 Julio

Obras Sanitarias de la Nación

Por disposición del Directorio se llama a licitación pública para la provisión de válvulas y accesorios destinados a las obras de provisión de agua a la ciudad de San Juan y departamentos limítrofes, de acuerdo con los pliegos de condiciones y especificaciones que los interesados pueden consultar en la Dirección Técnica, calle Charcas 1840, todos los días hábiles, de 13 a 17 horas.

Las propuestas deberán presentarse en la Secretaría de las Obras Sanitarias de la Nación y serán abiertas el 19 de agosto próximo, a las 15 horas, en presencia de los interesados que concurran al acto.

Buenos Aires, julio 4 de 1921. — L. Celasco, secretario.

15|187 v. 14 julio

Departamento Nacional de Higiene

Llámase a licitación pública por el término de treinta días para la adquisición de un chassis-auto camión a nafta, de dos toneladas de capacidad y llantas de caucho macizas.

Las propuestas se abrirán con las formalidades de Ley, el día 11 de Julio a las horas catorce. Pliego de condiciones a disposición de los interesados en la Sección Administrativa, Sarmiento No. 961, todos los días de doce a diez y ocho horas, Sábado de nueve a doce horas. — El Secretario.

15|128 v. 11 Julio

Ministerio de Agricultura de la Nación

DIRECCION GENERAL DE AGRICULTURA Y DEFENSA AGRICOLA.

Llámase a licitación para el día 22 de julio de 1921, a la hora 15, para la venta de seiscientos diez mil cien cincuenta y tres kilos de recortes de zinc (610,153 kilos), mas o menos, existentes en los depósitos y secciones de la Dirección General de Agricultura y Defensa Agrícola.

Las propuestas deberán ser presentadas por cualquier cantidad mayor de un mil kilos, en el acto de la licitación y en papel sellado de $ 3 m|nacional, siempre que el importe de la compra excediera de veinte mil pesos moneda nacional; 5000 pesos m|nacional o en un sello de un peso m|nacional si el importe de la misma fuera menor que dicha suma, bajo sobre cerrado y lacrado, a nombre del señor director general de Agricultura y Defensa Agrícola, acompañada de una boleta de depósito del Banco de la Nación Argentina, valor del tres por ciento (3 0,0) del importe total de la propuesta de compra, y serán abiertas el día indicado a las 15 horas, en el despacho del señor director general de Agricultura y Defensa Agrícola, calle Paseo Colón 974, Capital Federal, en presencia de los interesados que concurran.

Para mayores datos, dirigirse a la mencionada repartición.—Félix Badano, Director General de Agricultura y Defensa Agrícola.

15,118 v. 14 Jul

Ministerio de Agricultura

DIRECCION GENERAL DE GANADERIA

Licitación

Llámase a licitación pública por 15 días para la provisión de forrajes y cereales destinados al Lazareto Cuarentenario, Embarcadero de Exportación e Inspección Veterinaria de Tablada hasta el 31 de diciembre del corriente año. El pliego de condiciones puede consultarse en la Oficina de Control de la Dirección de Ganadería, Paseo Colón 974, en cuya repartición tendrá lugar la apertura de propuestas el martes 19 de julio corriente, a las 15. — Buenos Aires, junio 30 de 1921. — Arturo Lanusse.

15,162 v. julio 13.

MINISTERIO DE OBRAS PUBLICAS DE LA PROVINCIA

Dirección de Arquitectura, Ferrocarriles e Inspección de Maquinas y Electricidad

LICITACION

Llámase a licitación pública por el término de quince (15) días, para la obra de reparación a ejecutarse en la Casa de Gobierno.

El pliego de bases y condiciones estará a disposición de los interesados todos los días hábiles, en las oficinas de esta Dirección, calle 7 No. 1175.

Las propuestas se abrirán el día 14 de julio próximo, a las 14 horas, ante el suscripto y demás interesados que concurran al acto.

Ing. Antonio Restagnio
Director

La Plata, junio 27 de 1921

15,163 v. julio 14

Ministerio de Obras Públicas Publicas de la Provincia de Buenos Aires.

DIRECCION DE HIDRAULICA, PUENTES Y CAMINOS

Llámase a licitacion publica por el término de (20) veinte días para la construccion de un puente sobre el Arroyo Quequen Salado en el camino general de Coronel Pringles a Juarez y Tres Arroyos.

Los planos y pliegos de bases y condiciones están a disposición de los interesados en esta dirección, calle 7 núm. 1175, La Plata, todos los días hábiles durante las horas de oficina.

Las propuestas se abrirán "el día 1.o de agosto" próximo a las 15 horas en el despacho del suscripto y en presencia de los interesados que concurran al acto.

La Plata, julio 5 de 1921.

A. F. Glade, ingeniero-director.

15|196 v. 26 julio

Comisión Asesora de Asilos y Hospitales Regionales

Llámase a licitación pública por el término de treinta días a contar desde la publicación del presente aviso, para la provisión de materiales, maquinarias y herramientas, para la instalación de una panadería y talleres de: imprenta, carpintería, mecánico y herrería, zapatería, escobería, hojalatería y sastrería, en el Asilo Colonia Regional de Niños Abandonados, en Olivera, provincia de Buenos Aires; la cantidad, marca y calidad de los artículos licitados, serán indicados en la contaduría de esta comisión. Las propuestas se abrirán en presencia de los interesados, el día 2 de agosto próximo, a las 15 horas, en el local de esta comisión, calle Alsina 2650, donde se encuentran desde la fecha, a disposición de los interesados, todos los antecedentes de la licitación. — Buenos Aires, julio 4 de 1921. — El contador.

15|176 v. 2 ag.

Intendencia Municipal de la Capital

Licitación para la provisión de kerosene necesario para el alumbrado público.

De acuerdo con lo resuelto en el expediente No. 72815 L. 921, llámase a licitación para la provision de kerosene necesario para el alumbrado público durante el semestre en curso. Tendrá lugar el día 14 del actual, a las 14,30 horas. El pliego de condiciones puede consultarse en la Oficina de Licitaciones. — Buenos Aires, julio 4 de 1921. — El secretario.

15 188 v. 14 julio

Licitación para la provisión de artículos destinados a los Dispensarios de Lactantes.

De acuerdo con lo resuelto en el expediente No. 73255 L. 921, llámase a licitación para la provisión de artículos destinados a los Dispensarios de Lactantes. Tendrá lugar el día 14 del actual a las 15 horas. El pliego de condiciones puede consultarse en la Oficina de Licitaciones. — Buenos Aires, julio 4 de 1921. — El secretario

15,189 v. 14 julio

Cementerio del Oeste

Estando por vencer el término por el cual fueron arrendadas las sepulturas del Cementerio del Oeste, que a continuación se detallan, se previene a las personas que tengan deudos allí depositados, que si dentro de los treinta días del vencimiento no se presentaren a practicar su traslado, se procederá a exhumar los restos para su cremación:

Sección	Manzana	Tablón
Anexo	2	1 a 16 y 19
Anexo	3	1 al 13
14.a	3	16 a 18
14.a	6	17 a 19
14.a	9	14 a 16

El secretario.

Junio de 1921.

15,190 v. 4 ag.

Banco de la Nacion Argentina

Llámase a licitación pública por el término de treinta días para la ejecución de las obras de los edificios proyectados para las sucursales del Banco en Moron (provincia de Buenos Aires), Villa Constitución (provincia de Santa Fe), Esquina (provincia de Corrientes) y Apostoles (Gobernacion de Misiones).

Los planos y pliegos de condiciones estan a disposicion de los concurrentes en las gerencias de Casa Central y Sucursales indicadas.

Las propuestas deben presentarse en sobres cerrados con sello de lacre en la gerencia de la Casa Central calle Rivadavia 65, o en las sucursales indicadas, antes de las 15 horas del día 9 de agosto próximo, a cuya hora serán abiertas en el primero en presencia de los interesados que concurran.

Si se presentan propuestas en las sucursales, deben hacerse con cinco días de anticipacion a la fecha indicada.

Buenos Aires, junio 5 de 1921.

Los Gerentes.

15|172 v. jl. 14

Intendencia Municipal de Coronel Pringles

Llámase a licitacion publica hasta el dia 2 de agosto a las 14 horas, para la ejecucion de las obras de reparacion de edificios a efectuarse en el Matadero municipal de la localidad.

En la secretaria de esta Intendencia se encontrarán los planos, pliego de condiciones y demás antecedentes. Las propuestas deberán entregarse bajo sobre lacrado en el despacho del señor Intendente donde serán abiertas el día y hora mencionados en presencia de los interesados que concurran.

Coronel Pringles, julio 20 de 1921. — El secretario.

15,174 v. agosto 1º

CONVOCATORIAS

QUEBRACHALES TINTINA — SOCIEDAD ANONIMA — Se avisa a los señores accionistas de esta Sociedad, que la asamblea general ordinaria convocada para el día 18 de julio próximo, a las 15 horas, en el local de la calle Bartolomé Mitre 1[illegible], para tratar el siguiente

ORDEN DEL DIA

1o Consideración de la memoria, balance general y cuentas de ganancias y pérdidas correspondientes al ejercicio cerrado el 31 de marzo de 1921.

Buenos Aires, 21 de junio de 1921. — El Directorio.

15,18[illegible]

COMPAÑIA AZUCARERA TUCUMANA — Sociedad Anónima — Se avisa a los señores accionistas de esta sociedad, que la asamblea general ordinaria convocada para el día 15 de julio próximo, a las 15 horas, en el local de la calle Bartolomé Mitre 1[illegible], para tratar el siguiente

ORDEN DEL DIA

1o Consideración de la Memoria y Balance correspondientes al ejercicio terminado el 31 de marzo de 1921.

2o Elección de síndico y síndico suplente.

3o. Designación de dos accionistas para firmar el acta de la asamblea.

A más tardar, tres días antes de la asamblea los señores accionistas deberán presentar sus acciones en la secretaría de la Sociedad para obtener el boleto de entrada.

Se recuerda a los señores accionistas se servirán dejar a partir del 12 de julio próximo, en la misma secretaría, la memoria correspondiente al ejercicio económico 1920-21.—Buenos Aires, 30 de junio de 1921.—El Directorio.

14|165 v. julio 19.

SOCIEDAD ANONIMA "ALFA Y OMEGA" — Asamblea general extraordinaria — Se invita a los señores accionistas de esta sociedad, a la asamblea general extraordinaria, que tendrá lugar el día sábado 23 de julio de 1921, a las 17 [illegible] en el local Córdoba 1[illegible], para tratar el siguiente

ORDEN DEL DIA

La disolución y liquidación [illegible] Nombramiento de [illegible] Término para [illegible] de sus [illegible]

Buenos Aires, 6 de julio de 1921. — El Secretario.

15 192 v. julio 21.

EDICTOS JUDICIALES

El señor juez de primera instancia en lo civil de la capital de la República, doctor don Roberto Noble, ha dispuesto se cite, llame y emplace por el término de treinta días, contados desde la primera publicación del presente, a todos los que se consideren con derecho a los bienes dejados por doña ROSA RIBOLDI de PAROVA, ya sean como herederos o acreedores, para que dentro de dicho término comparezcan a deducir sus acciones en forma, por ante su juzgado y secretaría del que suscribe, bajo apercibimiento de lo que hubiere lugar por derecho.

Buenos Aires, junio 9 de 1921. — Adolfo Rawson, secretario.

15|105 v. julio 11.

El señor juez de primera instancia en lo civil de la capital de la República, doctor don Matías Maldonado Zapiola ha dispuesto se cite, llame y emplace por el término de treinta días, contados desde la primera publicación del presente, a todos los que se consideren con derecho a los bienes dejados por don GERMANO FRESOLI, ya sean como herederos o acreedores, para que dentro de dicho término comparezcan a deducir sus acciones en forma, bajo apercibimiento de lo que hubiere lugar por derecho. — Buenos Aires, julio 21 de 1921. — Juan José Cortada, secretario.

15 139 v. 22 jl.

Habiéndose presentado doña PASCUALINA BLASI DE MANCHON DE ORAN, en su carácter de madre y única heredera del extinto empleado de la Superintendencia de Mercados, don CARLOS MANCHON de ORAN, solicitando el subsidio que a los deudos de los empleados fallecidos acuerda la LEY NACIONAL DE JUBILACIONES, RETIROS Y SUBSIDIOS, se cita, llama y emplaza por el término de veinte días, contados a partir de la fecha de la primera publicación de este edicto, para que los que se consideren con derecho sobre dicho subsidio, se presenten a deducir sus acciones ante la secretaría de la referida caja, Corrientes 969 piso del hall indicado, bajo apercibimiento de lo que hubiere lugar por derecho. — Buenos Aires, julio 23 de 1921. — Carlos J. Billardi, secretario jefe.

15 245 v. 10. jul.

Habiéndose presentado doña MARIA ANASTASIA BARBOSA, MARGARITA BARBOSA Y CECILIO BARBOSA, en su carácter de hijos y únicos herederos del extinto empleado municipal, don CECILIO BARBOSA, solicitando el subsidio que a los deudos de los empleados municipales fallecidos concede la Caja Municipal de Jubilaciones, Retiros y Subsidios, se cita, llama y emplaza por el término de veinte días contados desde la fecha de la primera publicación de este edicto para que los que se consideren con derecho a dicho subsidio, se presenten a deducirlo en la secretaría de la referida caja, Corrientes 969, dentro del plazo indicado, bajo apercibimiento de lo que hubiere lugar por derecho.

Buenos Aires, julio 1 de 1921. — [illegible] Carlos J. Billardi, secretario jefe.

15 [illegible] v. julio 11.

Por disposición del señor juez de primera instancia en lo civil de la capital de la República, doctor don Arturo Bas[illegible], se cita y emplaza por el término de veinte días, a contar desde la primera publicación del presente, a todos los que se consideren con derecho a los bienes dejados por don [illegible] Fernández, ya sean como herederos o acreedores, para que dentro de dicho término comparezcan a deducir sus acciones en forma, bajo apercibimiento de lo que hubiere lugar por derecho.

Buenos Aires, mayo 2 de 1921. — Francisco Castellanos (hijo), secretario.

15 185 v. agosto 4.

Por disposición del señor juez en lo comercial doctor Juan B. Estrada, se hace saber por ocho días, que el martillero don Francisco Leoneti, procederá a vender en subasta el 13 de julio a las 14, en la calle Tucumán 1841, los siguientes bienes: Un escritorio cortina y otro mostrador de roble 8 sillas, mampara de 8 vidrios, 2 mostradores de cedro, motor eléctrico, número 80 781, 240 discos bonaparte para moto de automóviles, a los resultados del juicio seguido por los señores E. REAL AND [illegible] HUGO MAC LEAN, por cobro de [illegible] comisión del 10 0[illegible] a cargo de [illegible] radores.

Buenos Aires, julio 2 de 1921. — Manuel L. Castanera, secretario.

15 [illegible] v. julio 14.

El señor juez de primera instancia en lo civil de la capital de la República, doctor don Fernando M. [illegible] se cita, llame y emplace por el término de treinta días, contados desde la publicación del presente, a todos los que consideren con derecho a los bienes dejados por doña TERESA o TERESA LA BRESCHI, ya sean como herederos o acreedores para que dentro de dicho término comparezcan a deducir [illegible] ante su juzgado y secretaría [illegible]

[illegible]

[illegible]

[

Celebración de una magna fecha histórica

El 9 de Julio de 1816, el congreso de Tucumán declaró solemnemente la independencia absoluta de nuestra patria

Jura de la Independencia en Tucumán, 9 de Julio 1816

El movimiento iniciado el 25 de ...o de 1810 tuvo su culminación ...ente y gloriosa el 9 de julio de ... En el transcurso de esos se...s el país sufrió todas las vicisitu... inherentes a la situación y acen... su amor a la absoluta indepen...cia.

La significación histórica de la fe... que conmemoramos es para nos... realmente extraordinaria. El ac... celebrado el 9 de julio fué la afir... ción definitiva y vigorosa de nues... antepasados de tener patria in...pendiente y libre. Fué en esa fecha ...morable cuando quedó constituída ... siempre y sobre cimientos de ...hito de nuestra nacionalidad. ...os próceres de 1810 tenían la as... ción y el amor de la libertad; los ...1816 tenían la convicción de que ...país había entrado ya plenamente ...n edad de la independencia. Unos ...ros tuvieron la clara visión de los ...antes destinos de la patria.

Es digno de notarse el hecho de ...los dos más grandes acontecimientos de nuestra nación fueron ... de civiles. Eso parecería indicar ... por voluntad divina, esta patria ...tra, orgullo del continente, es y ... ser tierra de paz, de civismo, ...trabajo y de progreso. Libertad e ...pendencia en la paz y en la lega... parece ser el lema que inspira ...tro desenvolvimiento en la civi...ción y en la historia.

El Congreso de Tucumán, al pro...lar ante la faz del mundo el na...ento de la nueva nación, legali... un hecho ya existente en la in...ión unánime de los pueblos por él ...sentados. Empero, aunque ese ...reso no tuvo en principio la idea ... emancipación, y nada añadió a ...propósitos que habían armado el ... de los prohombres de 1810 y ...an latentes en la conciencia co...va, su actitud al declarar oficial...te la independencia nacional, le ...una máxima significación. Esta ...puede comprenderse en toda su ...endencia sin tener en cuenta el ...ento en que actuó aquella mag...samblea y los sucesos que prece...on a su instalación.

El motín estallado el 15 de abril ...15, que desplazó del gobierno ...general Alvear y disolvió la asam... reunida en 1813, se había inspi...o en el anhelo de convocar un ...greso, que debería realizarse en ...re para dictar una constitución al ...ado. Aquél debería reunirse, se... condición expresa, en un punto ...ntrico del territorio, para no pro...car los celos y rivalidades de los ...blos del interior contra la capi... Diversos conflictos y agitaciones ...ternas impidieron la instalación de ...ho Congreso, hasta el 24 de mar... de 1816.

La situación política por que atra...an las Provincias Unidas, esta... ...ciendo en uno de sus momentos ... sus fronteras Chile ... el país entero ... la anarquía y las di... locales, los pueblos abatidos, ejércitos destrozados.

Como se ve, las circunstancias no podían ser más desalentadoras. En el tumulto de desastres y peligros que amenazaban la libertad de la patria la unidad y organización de los pueblos, el propósito del movimiento emancipador de mayo, parecía desvanecido. La revolución derrotada en las batallas perdidas en la diplomacia, minada por las facciones y partidos, había extenuado a los pueblos, cuya fuerza los grandes destinos, no había logrado salir intacta de la desorientación momentánea y las turbulencias fraticidas que acongojaban su espíritu.

Frente a ese cuadro de dolor y de desventuras, apareció el Congreso de Tucumán, como la única esperanza salvadora. Y, constituído el mismo al influjo de aquellos factores de descomposición social y política, se sobrepuso a las circunstancias y cumplió su misión.

La proclamación de la independencia por él realizada, fué algo más que la ratificación legal de un hecho consumado. Ese acto, en los momentos en que se producía, era un acto de ...patriótica. Los congresales de Tucumán, afirmando, con el honor y la vida, la independencia nacional, lograron encender nuevamente la llama del patriotismo, reanimar con nuevos bríos la voluntad heroica del pueblo y dominar con su gesto las convulsiones internas y las pasiones que amenazaban de muerte a la nación naciente.

Al inaugurar sus sesiones en Congreso había demostrado comprender la magnitud de las responsabilidades que asumía y su promesa a responder a la expectativa pública fué formulada en una declaración solemne: "Los representantes del pueblo de las Provincias Unidas no han podido desentenderse del clamor universal de los pueblos, viendo armada la negra tempestad que va a desargarse sobre ellos, y se han decidido a no defraudar sus esperanzas presentando a la faz de las provincias una autoridad que resuelva la fraternidumbre, donde las opiniones y calmo los recelos que inspiraban necesariamente unos gobiernos que jamas concentraron dignamente el poder y la voluntad general de los que debían prestarles sumisión."

Algunas diferencias de opinión amenazaron esterilizar la acción del Congreso; pero, afortunadamente, un alto pensamiento patriótico animaba a los representantes de la voluntad nacional que comprendían con exactitud la grandeza de la misión histórica que estaban llamados a desempeñar. La declaración de independencia se presentaba a sus espíritus como una necesidad impostergable y como un deber imperativo. San Martín escribía a Godoy Cruz con fecha 12 de abril:

"¡Hasta cuándo esperamos para declarar nuestra independencia? ... el ... del Congreso, ... frenada por nuestros diputados se... más, tenemos que decirle, Congreso el Estado ganará un cincuenta por ciento; y si tiene riesgos, para los hombres de coraje se han hecho las empresas."

Llegó por fin, el 9 de julio de 1816. En la sesión de aquel día el Congreso de Tucumán había de encarar decisivamente el problema que preocupaba a todos los espíritus.

Al iniciarse la sesión el presidente Laprida, puso a discusión el punto principal del programa de trabajo, a saber: Si los representantes de los pueblos querían que las provincias de la Unión fuesen una nación libre e independiente de los reyes de España. Y afirma la orden del día que, de pie y por aclamación, todos los diputados decidieron por la afirmativa. Luego fué labrada el acta siguiente:

"En la benemérita y muy digna ciudad de San Miguel de Tucumán, a nueve días del mes de julio de mil ochocientos diez y seis, terminada la sesión ordinaria del Congreso de las Provincias Unidas, continuó sus anteriores discusiones sobre el grande augusto y sagrado objeto de la independencia de los pueblos que lo forman. Era universal, constante y decidido el clamor del territorio entero por su emancipación solemne del poder despótico de los reyes de España: los representantes sin embargo, consagraron a tan arduo asunto toda la profundidad de su talento, la rectitud de sus intenciones e interés que demanda la sanción de la suerte suya Pueblos representados y posteridad, a su término fueron preguntados: si querían que las provincias de la Unión fuesen una nación libre e independiente de los reyes de España y su metropoli. Aclamaron, primero llenos de santo ardor de la justicia y uno a uno reiteraron sucesivamente su unánime, espontáneo y decidido voto por la independencia del país, fijando en su virtud la determinación siguiente.

"Nos, los representantes de las Provincias Unidas de Sud América, reunidos en congreso general, invocando al Eterno que preside el Universo, en el nombre y por la autoridad de los pueblos que representamos, protestando al cielo, a la nación y hombres todos del globo la justicia que regla nuestros votos, declaramos solemnemente a la faz de la tierra que es voluntad unánime e indubitable de estas provincias romper los violentos vínculos que las ligan a los reyes de España, recuperar los derechos de que fueron despojados e investirse del alto carácter de una nación libre e independiente del rey Fernando VII, sus sucesores y metrópoli.

"Quedan en consecuencia, de hecho y de derecho con amplio y pleno poder para darse las formas que exija la justicia e impere el cúmulo de sus actuales circunstancias. Todas y cada una de ellas así lo publican, declaran y ratifican, comprometiéndose por nuestro medio al cumplimiento y sostén de ésta su voluntad bajo del seguro y garantía de sus vidas, haberes y fama.

"Comuníquese a quienes corresponda para su publicación y en obsequio al respeto que se debe a las naciones, unidas la bandera celeste y blanca de que se ha usado hasta el presente y se llevara en los ejércitos, buques y fortalezas".

Dr. FRANCISCO NARCISO DE LAPRIDA

De buena y prestigiosa cuna, hijo de don José Ventura de Laprida y de doña María Ignacia Sánchez de Loria, nace en San Juan el 28 de octubre de 1786.

Estudia teología y jurisprudencia y recibióse de abogado en la Universidad de San Felipe en Santiago de Chile. Allí le encontró el movimiento libertario de 1810.

[illegible] el seno del Congreso, [illegible] fijar la [illegible] de la Independencia [illegible] declarar [illegible] Unidas [illegible] Fernando VII [illegible] Asamblea [illegible] Congreso [illegible] Estado [illegible] Gobierno.

En 1822 es designado ministro de gobierno por el gobernador Pérez de Urdininea y en 1827 San Juan le elige diputado al Congreso de Buenos Aires, por cuyos estrados dictó su renuncia, por [illegible] promesa [illegible] Constituyente [illegible] su [illegible] año [illegible] 1828.

[illegible] Laprida [illegible]

Dr. JUAN JOSE PASO

[illegible] Buenos [illegible] Paso [illegible] Unidas [illegible] Congreso [illegible] Tucumán [illegible] Asamblea [illegible] Constituyente [illegible] Buenos [illegible] Ministro [illegible] Gobierno [illegible] Rivadavia

FERROCARRILES DEL ESTADO

TRANSPORTES DIRECTOS A LAS PROVINCIAS

SANTA FE
CORDOBA
LA RIOJA
CATAMARCA
SANTIAGO DEL ESTERO
TUCUMAN
SALTA
JUJUY
CHACO AUSTRAL
Y
LINEA DEL ESTE - BIAMANTE - (ENTRE-RIOS)

SERVICIO INTERNACIONAL a BOLIVIA

TERRITORIOS CON LINEAS DEL ESTADO
FORMOSA
CHACO
RIO NEGRO
CHUBUT
SANTA CRUZ

ADMINISTRACION CENTRAL
PERU — 672
BUENOS AIRES

Las líneas delgadas marcan los ferrocarriles en explotación y las gruesas las líneas férreas que actualmente se hallan en ejecución. Entre éstas figuran los importantes ramales de San Juan a Jachal, de Catamarca a Tucumán, de Rosario de la Frontera a Antilla y la gran línea internacional transcordillerana de Rosario de Lerma a Antofagasta por Huaitiquina, que nos abrirá todo el noroeste de la república al Océano Pacífico.

De regreso a su país fué enviado extraordinario ante el nuestro, y más tarde el del Perú, y por último, en 1838, fué ministro de la Suprema Corte de Justicia de Bolivia, en cuya capital falleció en 1849.

Dr. TOMAS MANUEL DE ANCHORENA

Nació en esta ciudad el 29 de noviembre de 1783.

Hizo sus primeros estudios en el Real de San Carlos, de ésta, y muy joven pasó a la célebre Universidad de Charcas, donde se graduó de doctor en leyes el 20 de agosto de 1807.

Elegido por Buenos Aires diputado al Congreso de Tucumán, se trasladó a ésa en enero de 1816, incorporándose al Congreso el 17 de mayo del mismo año, y en la sesión del 9 de julio firmó el acta de la independencia. Fué entre los congresales el jefe del partido republicano y ardiente defensor de la federación de las provincias.

Durante la primera administración de Rosas fué ministro de gobierno y de relaciones exteriores, cargo que renunció en 1832 por razones de salud.

En 1834, su partido le eligió gobernador y capitán general de la provincia, pero él no aceptó ese honor.

El 29 de abril de 1847 terminó sus días en esta ciudad.

Dr. MARIANO BOEDO

El doctor Mariano Boedo nació en Salta el 25 de julio de 1782.

Cursó sus primeros estudios en el Seminario de Loreto, en Córdoba, pasando luego a completar su carrera a la Universidad de Charcas.

Nombrado el coronel Martín Pueyrredón gobernador de Córdoba, llevó a Boedo como secretario y llegó poco después a ocupar la gobernación, aunque interinamente, hasta que lo reemplazó don Diego José de Puyrredón.

Nombrado canónicamente por la Asamblea Electoral de Salta representó a esta provincia en el Congreso de Tucumán.

Falleció en Buenos Aires en 1818.

Dr. JOSE EUSEBIO COLOMBRES

Nació en la ciudad de Tucumán el 6 de diciembre de 1776.

Hizo sus primeros estudios en Tucumán, donde se trasladó a Córdoba para comenzar su carrera eclesiástica. En 1803 se ordenó de sacerdote.

Llegado el año 1815, ocupaba el curato de Piedra Blanca en Catamarca. Desempeñando esta misión fué electo representante por dicha provincia al Congreso de Tucumán de 1816.

En 1839 el gobernador Piedrabuena, de Tucumán, le confió la cartera de gobierno; en el desempeño de este ministerio le encontró la revolución del 7 de abril de 1840, en la que tomó activa participación por cuyo motivo tuvo que emigrar luego a Bolivia.

La muerte le sorprendió en Tucumán el 11 de febrero de 1859.

D. LUIS JERONIMO SALGUERO DE CABRERA

Nació en Córdoba el año 1780.

Ingresó en el colegio de Monserrat, en Córdoba, el 1o. de mayo de 1789. Cursó derecho civil en la Universidad Mayor de San Carlos y graduóse bachiller en dicha materia en el año 1796.

Juntamente con Bulnes, Cabrera y Funes, fué electo diputado al Congreso de Tucumán.

En 1826, durante la administración del general don Juan Bautista Bus..., fué nombrado juez de la ... en lo civil, de cuyo cargo ...

... ANTONIO ...

... DE ACEVEDO

... la ciudad de Lerma, en el valle de Salta, provincia de Tucumán, nació en 1770.

En 1799 fundó en Salta una cátedra de filosofía que la desempeñó gratuitamente hasta que la revolución le cerró las puertas.

Electo por Catamarca diputado a Congreso de Tucumán, se halló en la apertura de éste y pronunció un patriótico y frenético discurso.

Más tarde, Catamarca lo designó su representante al Congreso General de 1825.

Desempeñaba estas funciones cuando le sorprendió la muerte casi repentinamente, el 9 de octubre del año 1825.

D. JOSE IGNACIO DE GORRITI

En la ciudad de San Salvador, de Jujuy, nació en 1770.

A los diez años fué enviado al Colegio Monserrat, en Córdoba; luego pasó a Chuquisaca, en cuya Universidad se doctoró en las facultades de sagrados cánones y en derecho, a los 19 años de edad.

En 1802 se casó y dedicóse por entero a las tareas rurales.

En 1815 fué electo diputado por Salta al Congreso de Tucumán juntamente con Moldes y Boedo.

Siendo gobernador substituto de Salta en circunstancias que Güemes hallábase ausente, se cubrió de gloria en la quebrada de Humahuaca contra el invasor español Marquiegui. Más tarde fué elegido gobernador propietario de Salta.

Falleció el 9 de noviembre del año 1835.

Dr. PEDRO MIGUEL ARAOZ

Nació en Tucumán el 20 de junio de 1759. Cursó sus primeros estudios en un colegio de esa ciudad, pasando luego al real de San Carlos de Buenos Aires, en donde estudió teología, ciencia en que se doctoró en la Universidad de Córdoba en el año 1728.

Electo diputado al Congreso, en representación del pueblo de su provincia natal, se incorporó en la sesión del 10 de junio de 1818.

De regreso a su provincia, actuó activamente en la política local.

Terminó sus días en la capital de Tucumán el 18 de junio de 1832.

Dr. PEDRO IGNACIO DE CASTRO BARROS

En la aldea de Chuquis, provincia de La Rioja, nació el 31 de julio de 1777.

Hizo sus estudios primarios en Santiago del Estero; allí permaneció hasta la edad de 14 años. En 1790 pasó a Córdoba, ingresando en el seminario conciliar de Nuestra Señora de Loreto.

En 1800 recibió las órdenes de sacerdote de manos del Ilmo. Obispo Moscoso, de Córdoba.

Fué miembro de la asamblea constituyente del año 13; congreso de Tucumán en 1816 y presidente de la declaratoria de la independencia y firmante del manifiesto a las naciones.

Terminó sus días el 17 de ... de 1849.

Dr. TOMAS GODOY CRUZ

Nació en Mendoza y se educó en Chile.

En 1814 es nombrado síndico procurador del Cabildo. En el desempeño de estas funciones es elegido diputado al Congreso de Tucumán del año 16, del cual en varias ocasiones fué su presidente.

Creada la comisaría de ... con ... de Salta ... asistió par ... diputado ... tiago.

En 1821 ... Cabildo ... de ejercer el ... en la de 1826.

Vuelto a ... Mendoza ... el 17 de ... de 1852.

Dr. JUAN AGUSTIN MAZA

En la ... capital ... de 1781 ... su ... tuvo ... Cabildo ... en el Congreso ... dad.

... junto con ... Moldes ... con ... vincia ... por ... pedro.

Dr. JUAN ... VILLEGAS

... Buenos Aires ... de 1788 ... En 1815 ... Congreso ... Tucumán ... que ... Pasado ... continuó ... en su ... mayor ... de los ... de mayo.

Una ... que ... desconocer ... en que ... nio y ... diputado ...

Por tierras chilenas

UNA RELIQUIA HISTORICA

La casa en que se hospedó San Martín.

Un edificio que debía ser propiedad argentina

(DE NUESTRO REDACTOR EN VIAJE)

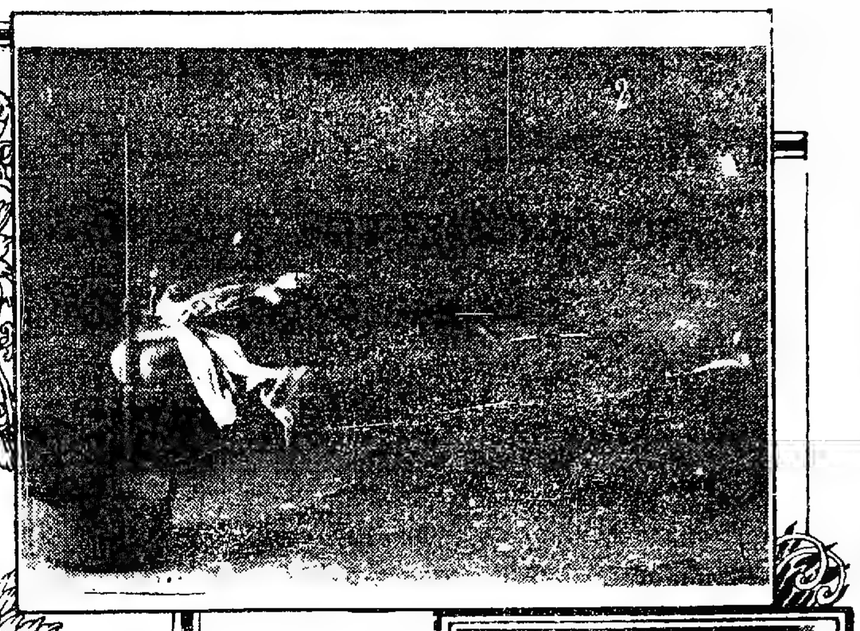

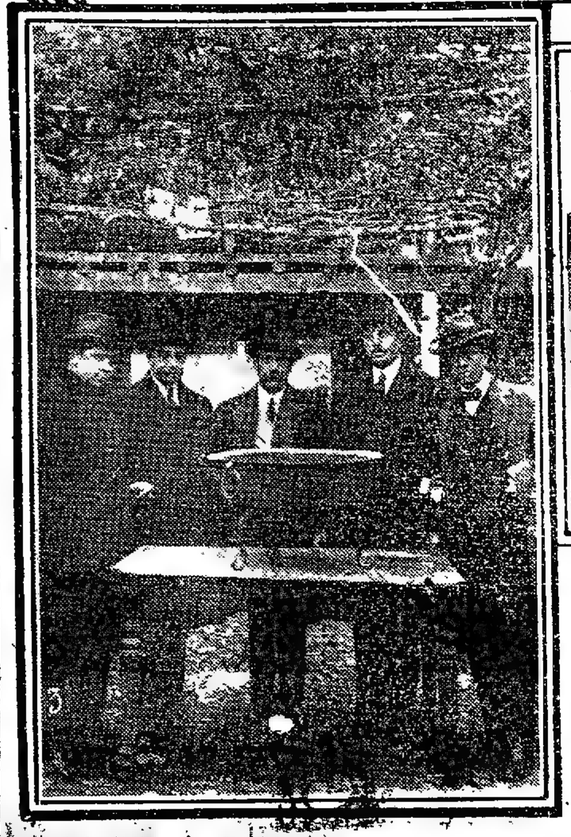

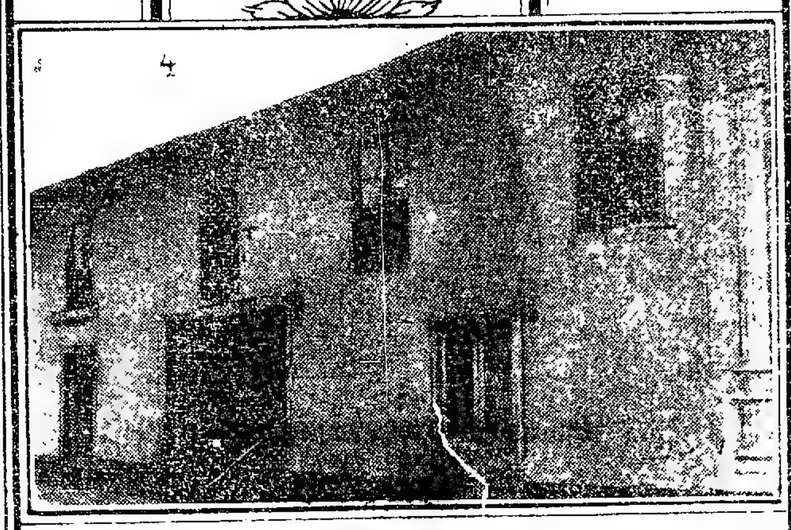

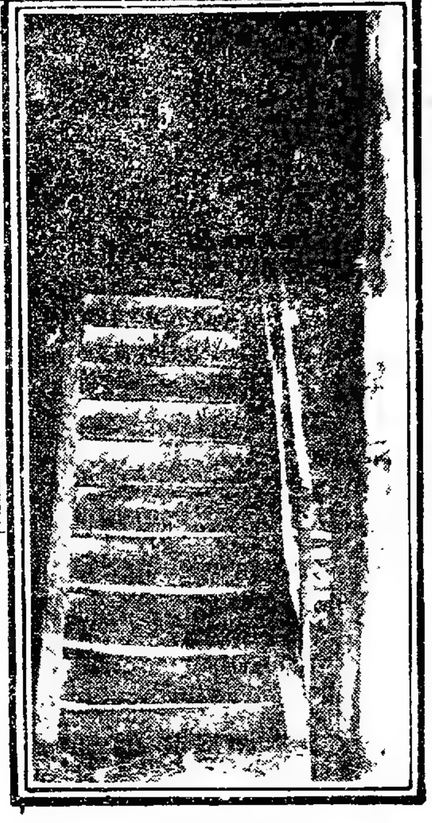

1. — Cerca del horno en que se hacía el pan para el Libertador. La señorita María Cristina Rodríguez Mardones, descendiente del amigo del prócer, el cónsul de Argentina y nuestro redactor.
2. — La pieza en que se hospedó San Martín.
3. — El clásico brasero en que se calentaba el agua para cebar mate al general San Martín. Al medio el gobernador del departamento, don Manuel Mardones, bisnieto del amigo que hospedó al Libertador. A su izquierda, el cónsul de la República Argentina en Los Andes, don Juan Manuel Traverso y el juez letrado don Rafael Fontecilla, y a la derecha, el promotor fiscal don Luis Achurra y nuestro redactor, señor Cabrera Arroyo.
4. — El edificio donde se hospedó San Martín. Una ventana histórica.
5. — La escalera que conduce a la pieza que sirvió de dormitorio al gran capitán.

... En esta casa — nos dijo el gobernador del departamento de Los Andes, don Manuel Mardones, bisnieto de don Buenaventura Mardones, el hombre que ofreció al libertador su palacio en 1817; por lo demás una de nuestras excursiones informativas por la ciudad — se hospedó el bisabuelo del actual gobernador de Los Andes que nos acompaña en la visita.

—¿Cuál fué la pieza que ocupó San Martín? — le preguntamos.

Este ... para conocerla.

Sobre una ... para ... con ... duerme una ... siesta.

Nuestra presencia parece incomodarle. Y en toda hombría se levanta para que podamos entrar al aposento. Somos el ... Mardones ... gobernador ... Mardones ... el relator ...

La modesta pieza ... Sobre ... un ... Un ... Un ...

1816 -- 9 de Julio -- 1921

Al cumplirse el 105°. aniversario del juramento de la INDEPENDENCIA ARGENTINA, la casa Caamaño presenta sus respetos a la gran nación del sud, que ha sabido destacarse con perfiles propios en el concierto de los pueblos prósperos, haciendo extensivos sus votos de sublime felicidad a los hijos de ella dignos exponentes de una raza fuerte.

En becerro boxcalf negro, doble suela, forro cuero

$ 13.50

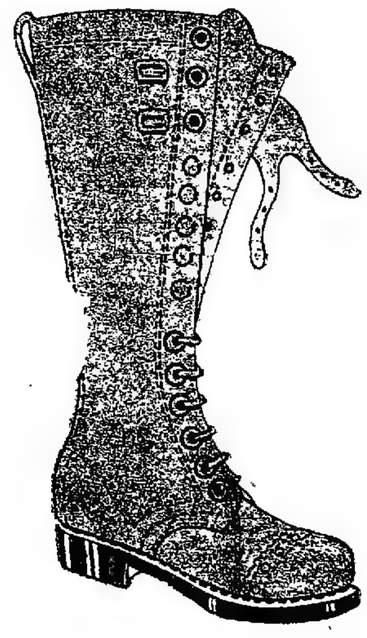

Bota alpinista toda impermeable

$ 45

En becerro negro plantillado

$ 16.50

CASA CAAMAÑO

RIVADAVIA 799 U. T. 4148 Avenida

La confianza que debe inspirar una Compañía de Seguros es en razón de la situación financiera que presenta

"LA INMOBILIARIA"

Compañía Argentina de Seguros Generales

Fundada en 1893

por esto justifica su superioridad entre sus similares, y su explicación está en las importantes **Garantías Reales** que ofrece a sus asegurados, las que suman un total de: $ **15.119.535.72**, las que se descomponen:

Capital totalmente pagado . . . . . $ 2.000.000.—

Reservas Generales al 30 de Junio de 1920. . „ 8.619.535.72

Rentas y Premios anuales. . . . . „ 4.500.000.—

El total de **Indemnizaciones pagadas por siniestros** hasta el 30 de Junio de 1920 asciende a la suma de $ 26.844.268:38

Estas cifras son por demás elocuentes para que todos los asegurados de **LA INMOBILARIA** estén sin preocupación en cuanto a seguridad de pago en caso de siniestro

Dirección General: SARMIENTO 632, Buenos Aires

(Por reedificación de su propiedad, Casa Matriz, SAN MARTIN 235/53)

Banquero; BANCO DE ITALIA Y RIO DE LA PLATA

ALQUITRAN "PROTAL"

EL PRESERVATIVO DE LA GRIPPE

EL REMEDIO PARA LA GRIPPE

Cultivo del algodón, trigo, arroz, azúcar y maíz en Sud América

El maíz.—

El maíz es uno de los cereales que más se cultiva en la América del Sur. Las únicas partes del continente donde no se encuentra son la punta meridional, las altas planicies de los Andes y la cuenca del Amazonas. En la parte sur de la Argentina se cultiva poco, debido a la escasez de las lluvias; en la parte sur de Chile y en las alturas de los Andes la estación es demasiado corta para que dicho cereal se madure, mientras que en la hoya del Amazonas la vegetación es demasiado exuberante y por consiguiente se siembra poco, aunque se cultiva con éxito en los puntos donde lo han ensayado.

El mapa adjunto muestra la distribución de la producción de maíz. En la siguiente tabla se expresa el área y la producción en los varios países, y se citan los promedios de tres años.

En Bolivia y Ecuador también se cultiva el maíz, pero no ha sido posible conseguir los datos estadísticos acerca de la cantidad producida, ni tampoco los del número de hectáreas cultivadas.

El área productora principal de la Argentina se encuentra en tres Provincias, a saber: Santa Fe, la parte oeste de Buenos Aires y la sudoeste de Córdoba, donde las condiciones climatológicas son muy propicias para dicho cultivo, y que comprenden ocho novenas partes del área cultivada de maíz en la Argentina. El promedio anual de la caída de lluvia allí varía desde 500 mm. hasta 1000 mm. y en la mayor parte de esta región caen más de 750 mm.

Repúblicas	Años	Area en hectáreas	Producción en toneladas métricas
Argentina	1915-1917	3.950.000	4.615.000
Brasil	1917	3.058.042	5.174.649
Uruguay	1916-1918	258.175	160.412
Colombia	1915	168.113	166.071
Perú	1917	74.366	106.270
Venezuela (4 estados)	1916-1918	—	52.288
Chile	1916-1918	24.308	36.866
Paraguay	1918	11.000	19.800
British Guiana	1918	107.910	—
Dutch Guiana	1917	—	1.608

En las referidas provincias la lluvia durante el verano [illegible] de noviembre a abril, en el interior, este grano tiene suficiente tiempo para madurarse. En el este del Brasil, que después de la Argentina es la región más productiva, la escarcha no figura como factor, pero la lluvia es mucho más copiosa que en la Argentina, siendo desde 1.000 hasta 1.500 mm. en los principales distritos productores.

En las regiones productoras de maíz en el sur del continente, la estación de sembrar es de agosto a diciembre, inclusive. En la Argentina se siembra durante esa época y la cosecha se recoge por lo general, de abril a mayo. En el Paraguay es posible conseguir dos cosechas al año —aunque rara vez se lleva a cabo— y la siembra por lo regular se efectúa en agosto o septiembre, y en la parte central y al sur de Chile se produce sólo una cosecha al año que se siembra de septiembre a noviembre en la parte central y de octubre a diciembre en el sur, recogiéndose la cosecha en marzo y abril.

En los campos de riego en la parte septentrional del país se pueden producir dos cosechas. La cosecha principal se siembra de agosto a octubre y se recoge más o menos a mediados de abril.

En la parte meridional del Brasil se siembra el maíz en el mes de septiembre y se recoge en mayo o junio. En la región del norte se hacen con frecuencia dos y algunas veces tres cosechas al año, sembrándose la principal en enero o febrero.

En los valles del norte del Perú se hacen tres o cuatro cosechas al año, pero en las altas planicies del Perú y de Bolivia sólo puede hacerse una, debido a que la estación es muy corta. En Venezuela pueden hacerse dos cosechas si se utiliza el riego, pero por lo general sólo se hace una, la cual se siembra proximadamente en julio y se empieza a recoger en septiembre u octubre. En los terrenos bajos de Colombia se hacen dos, las cuales se siembran en cualquier época del año.

En la Argentina, a pesar de los grandes rebaños de ganado que allí se crían, se consume menos de la mitad del maíz que se produce, cultivándose más bien como artículo de exportación. En el Brasil, por el contrario, hasta hace poco se ha cultivado más bien para el consumo del país que para la exportación. La cantidad que se exportó de 1916 a 1918 fué mayor que la que se importó durante ese mismo período. Venezuela también exporta maíz todos los años, en tanto que el Paraguay, Bolivia y la Guayana Francesa son países importadores. Los demás países producen más o menos lo suficiente para su consumo, aunque [illegible] importan.

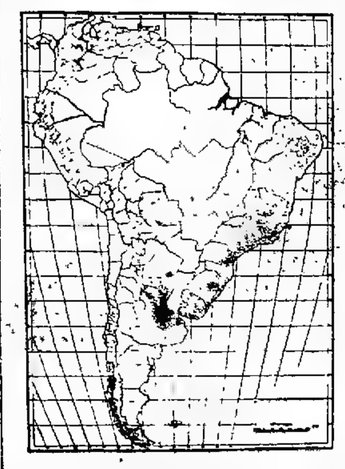

Area donde se cultiva el maíz — Cada punto representa 20.000 acres. Los signos indican que no se poseen datos relacionados con esas regiones.

Trigo—

El trigo crece mejor en las regiones templadas, donde el clima es bastante fresco y relativamente seco. En la América del Sud se cultiva, casi exclusivamente, entre los paralelos 30 y 40. El promedio anual de la caída de lluvia varía desde 500 mm. hasta 1.000 mm., con excepción de Chile, donde se cultiva principalmente con la ayuda del riego, en distritos donde la lluvia varía desde 300 mm. hasta 500 mm. La cantidad que se produce en la parte Sud del continente se limita por razón de la poca caída de lluvia en la Argentina y por la topografía de aquella parte de Chile. Hacia el Norte, la producción disminuye a causa del clima cálido. Sin embargo, en cada uno de los países tropicales hay altiplanicies muy propicias para el cultivo de trigo y cada uno de ellos, con excepción de las Guayanas, produce alguna cantidad.

En la siguiente tabla se expresa el promedio de la producción en las diferentes Repúblicas del todo de las áreas cultivadas.

Repúblicas	Años	Area en hectáreas	Producción en toneladas métricas
Argentina	1915-1918	6.704.000	4.400.000
Chile	1915-1918	[illegible]	[illegible]
Uruguay	1915-1919	[illegible]	[illegible]
Brasil, Río Grande do Sud	1917	[illegible]	[illegible]
Paraná y Santa Catharina	1918	[illegible]	[illegible]
Perú	1918	[illegible]	[illegible]
Colombia	1914	[illegible]	[illegible]
Venezuela-Trujillo	1917	[illegible]	[illegible]

Además de las referidas Repúblicas [illegible] cuyas acerca de las cuales existen datos estadísticos, alguna cantidad de trigo se produce en Bolivia, Venezuela y Venezuela.

La estación de la siembra se prolonga mucho. En la Argentina se siembra el trigo desde mayo o abril hasta julio en la parte Norte de la faja de terreno productora y desde junio a septiembre en la parte Sud y la cosecha se recoge de noviembre a febrero. En Río Grande del Sud se siembra desde [illegible]

La clase de arroz que se cultiva generalmente en la América del Sud es el de los terrenos pantanosos (swamp rice), pero en algunos lugares, sobre todo en el Brasil, el arroz se cultiva en las planicies [illegible]

Los tiempos [illegible] el arroz varían según la región. Por ejemplo, en el Brasil se siembra la cosecha de agosto a diciembre y se recoge de enero a junio, en la parte septentrional del Río de Janeiro la semilla se siembra de enero a abril. En algunos parajes del Brasil y en la Guayana Inglesa se hacen dos cosechas al año. En el Perú se recogen las cosechas de arroz al año y una cosecha requiere cinco meses para madurar. En el departamento de Santa Cruz en Bolivia pueden hacerse dos cosechas al año.

La América del Sud no produce ahora una cantidad de arroz suficiente para el consumo. El Brasil, la Guayana Inglesa son las únicas Repúblicas que producen lo suficiente para el consumo para exportar. El Ecuador, la Guayana Inglesa, el Perú y Paraguay producen todos lo que necesitan para el consumo nacional y la parte que Colombia, Argentina, Bolivia, Uruguay, Venezuela y Chile son grandes importadores de dicho grano.

Azúcar—

[illegible] la parte [illegible] vista territorial [illegible] cultivo de la caña de azúcar en la América del Sud se encuentra distribuido. Cultívase en todos estos países, con excepción de Chile, Uruguay, y en el Norte de Chile se están haciendo los preparativos necesarios para cultivar la caña de azúcar con la ayuda del riego. Más al Sud del paralelo 30 la escasez de crecimiento de la planta es notable. Hasta la producción de azúcar [illegible] Argentina [illegible] para [illegible] se cultiva la caña en [illegible] meses [illegible] los países tropicales [illegible] en los [illegible] de diciembre a junio, pero por lo general el corte de la caña se efectúa durante todo el año.

En las regiones de la costa de Colombia el corte se lleva a cabo de diciembre a junio, por [illegible] las lluvias torrenciales dificultan el trabajo con regularidad durante el resto del año, pero en el Valle del Cauca el corte de la caña se efectúa durante todo el año.

Como una pequeña parte del azúcar que se hace es blanca desde el principio, la caña puede ser cortada [illegible] En la tabla que [illegible] aparecen, comprendidas en parte [illegible] los distritos [illegible] los países [illegible] la producción [illegible] los diferentes países.

Repúblicas	Años	Producción de azúcar blanco y mascabado en toneladas mét.
Brasil	[illegible]	[illegible]
Perú	[illegible]	[illegible]
British Guiana	[illegible]	[illegible]
Argentina	[illegible]	[illegible]
British Guiana	[illegible]	[illegible]
Venezuela	[illegible]	[illegible]
Dutch Guiana	[illegible]	[illegible]
Ecuador	[illegible]	[illegible]
Paraguay	[illegible]	[illegible]

[illegible] los datos [illegible] países [illegible] Brasil [illegible] Perú [illegible] Argentina [illegible] Venezuela [illegible] Ecuador [illegible] Paraguay [illegible] Colombia [illegible] Guayana Inglesa [illegible] Guayana Holandesa [illegible] Guayana Francesa [illegible] Uruguay [illegible] Chile [illegible] Bolivia [illegible] Argentina [illegible] Paraguay

Los grandes progresos del Seguro Nacional

Desde el 1º de Enero al 31 de Diciembre de 1920 LA CONTINENTAL emitió:

12.033 pólizas de accidentes (Ley 9688) asegurando 185.923 obreros y cubriendo un total de salarios de $ 87.485.615.11 c./l.

3.996 pólizas de incendio y automóviles cubriendo el riesgo de $ 114.576.501.77 c./l.

773 pólizas de vida por un capital de $ 4.657.000 m./n. c./l.

El total de primas correspondientes a las pólizas emitidas en el referido año de 1920, incluyendo las renovaciones cobradas por concepto de seguros de vida en vigor, asciende a la importante suma de

$ 4.232.304.72 m/n. de c/legal

que se distribuye así:

Sección accidentes: . . . . . $ 2.569.296.84 m/n

Sección incendios y automóviles: „ 877.554.38 „

Sección vida: . . . . . „ 785.453.50 „

En su conjunto es tal vez el trabajo más importante realizado en el año 1920 por una Compañía de Seguros en la República Argentina.

Al pago inmediato de los siniestros y a la liberalidad de sus pólizas se debe en primer término este progreso asombroso.

Hasta el 31 de Diciembre de 1920 LA CONTINENTAL pagó por concepto de siniestros

$ 3.141.398.55 m/n. de curso legal

El desarrollo enorme de los negocios de **LA CONTINENTAL** exige a diario, tanto en Buenos Aires como en el interior de la República, el concurso de hombres activos, enérgicos, ambiciosos y bien vinculados.
Si se encuentra Vd. dentro de estas condiciones aproveche la oportunidad que le brinda LA CONTINENTAL, convencido de que en ningún otro negocio podrá Vd. obtener mayor provecho de su trabajo e inteligencia.
Dirigirse por carta dando amplias referencias a:

La Continental :: Compañía de Seguros Generales

OFICINAS CENTRALES:

Calle MAIPU 245 **Buenos Aires**

Gusanos de Biblioteca

Más de una biblioteca, rica en alimento para el pensamiento, es pasto de otra calaña, si bien no menos opíparo, para una legión de insectos y de larvas, conocidos por el nombre de "polilla de biblioteca". Cierta especie de insectos se deleitan en las encuadernaciones de madera y cuero, otros prefieren la celulosa que se encuentra en el papel, otros se alimentan del gluten o almidón que se encuentra en la pasta de los libros; pero por mucho que difieran los gustos, todos los bichos tienen en común un prodigioso apetito, y el dicho de "tener tanta hambre como un gusano de biblioteca" debería ser clásico en todo idioma. Además, los gusanos de biblioteca son tan difíciles de destruir como difíciles de satisfacer sus apetitos. Remedios como bencina, bisulfuro de carbono, trementina, formol, esencia de cedro y alcanfor se han empleado en bibliotecas con variado éxito, y un bibliotecario aconseja que se restriegue bien cada libro en marzo, julio y septiembre con una mezcla de polvo de alumbre y pimienta. No obstante, cuando se llega a hablar de los gusanos de marras resulta que lo que fué éxito para un bibliotecario fué fracaso para otro. Probablemente no habrá nunca panacea absoluta contra los gusanos de biblioteca.

En realidad, una onza de precaución en el caso particular vale tanto como muchas libras de curados, sobre todo en países de clima cálido donde es especialmente difícil librarse de la polilla una vez que se ha radicado a firme. Las medidas preventivas pueden surtir efecto en dos sentidos: haciendo desfavorables las condiciones de la cría, lo que es mero asunto de cuidar de la biblioteca, o encuadernando los libros de modo que se les corten los víveres a los gérmenes. A veces se mezcla harina de castañas de Indias o solimán con el engrudo de encuadernación, pero esto, por supuesto, no es un preventivo sino contra los insectos que se alimentan del engrudo. Un procedimiento más eficaz consiste en encuadernar los libros con un substituto de cuero, cubierto con una película de pirolilina, absolutamente impenetrable para los insectos.

Es fácil comprar libros encuadernados con substituto de cuero o reencuadernarlos con este material, pues en todas las partes del mundo los encuadernadores están familiarizados con él, pero, por supuesto, no siempre se pueden encuadernar los libros de uno con el único fin de burlar a los insectos. Un modo más sencillo es el de hacerles la vida tan maguantable a los bichos que ni aun la misma abundancia de alimento los tiente a radicarse en la biblioteca. Los gusanos de los libros se crían en el polvo y medran en la tranquilidad y en el aire viciado, y el mejor remedio contra ellos es tener los libros siempre limpios, bien ventilados y en el uso más frecuente posible. En otros términos, el mejor modo de conservar los libros es usarlos.

Almacén y Fiambrería
DE
RAMON ORDUNA
Surtido general en vinos finos
LICORES Y CONSERVAS
Nasca 305 esquina Bacacay
(FLORES)
Unión Telef. 2053 (Flores)
Buenos Aires

Almacén y despensa
"La alborada"
DE
RAMON GOMEZ
CASA DE COMIDA
Especialidad en Conservas, Vinos y Aceites Extranjeros y del País
AUSTRALIA 1999, esq. Universidad
Buenos Aires

PANADERIA Y FACTURERIA
La Francesa
MALLO y VALVERDE
Especialidad en Facturas de todas clases
1437 - Brasil - 1439
Coop. Tel. No. 434 Sud
Buenos Aires

Antigua Confitería del Sud
Gran fábrica especial de pastelería
Casa fundada en 1859
BOMBONES, FRUTAS SECAS Y CARMELOS FINOS
SE HACEN FUENTES BANDEJAS Y ROMILLETES
PABLO ANDREONE
Se reciben encargues a todas horas con prontitud y esmero
Se atienden servicios de casamientos y bautismos
BERNARDO DE IRIGOYEN 1170
entre Humberto I y San Juan
Unión Telef. 436, B. Orden
BUENOS AIRES

QUESERIA, MANTEQUERIA Y FIAMBRERIA
Especialidad en productos del país
DE
Francisco C. Carrega
Ventas por mayor y menor
PATRICIOS 1861
BUENOS AIRES
Unión Telefónica 1022, Barracas

Interesante estudio preparado bajo la dirección de la embajada argentina en Wáshington

La exportación de fruta argentina a Estados Unidos de Norte América—

La producción de fruta en Estados Unidos—El pueblo de Estados Unidos ocupa una posición única en la producción y consumo de fruta fresca, conservada y desecada.

La producción de manzanas en 1919 fué avaluada en 275.463.000 dóllares; la cosecha de duraznos fué avaluada en 96 169.000 dóllares; la naranja fué avaluada en 64.169.000 dóllares; la de peras en 25.560.000 dóllares; la de cranberry, en 4.520.000 dóllares; es decir, un total de 465.881.000 dóllares nada más que en estos cinco renglones. Es del caso que en este gran total no está incluída la enorme producción de uvas, ciruelas, damascos, guindas, frutillas, grosellas, frambuesas, limones, olivas, limas, pomelos, mandarinas, nueces, almendras, higos dátiles, sandías, melones, etc., con lo que la producción pasa de los 700.000.000 de dóllares al año. De este gran total, se exportaron al extranjero en 1919, frutas frescas, secas y conservadas por un valor de apenas 69 144.187 dóllares, lo que implica que la demanda local consume la gran mayoría de la producción, que por otra parte no parece ser suficiente para satisfacerla puesto que deben introducirse del exterior, grandes cantidades de fruta fresca y desecada.

Importación de fruta en Estados Unidos. — Durante el año 1919, entraron á Estados Unidos, bananas por valor de 15.772.277 dóllares; uvas por valor de 1.037.587 dóllares; limones por valor de 1.438.884 dóllares; aceitunas por valor de 1.786.609 dóllares; naranjas por valor de 1 657 870 dóllares, bananas por valor de 1.011.099 dóllares, almendras por valor de 8.507.622 dóllares; cocos por valor de 23.323.960 dóllares; nuez del Brasil por valor de 1.726.982 dóllares, filbert, 1.674.842 dóllares; nuez común por valor de 4.561.792 dóllares; higos dátiles, castañas, duraznos, aguacates, paltas, etc., hasta completar un gran total de 68.338 364 dóllares.

La mayor parte de la banana proviene de las Antillas y de Centro América; las uvas vienen de España; las aceitunas de Francia, Italia y España; las naranjas y limones de Italia, las pasas de España y de Grecia; los duraznos, ciruelas y un poco de uva de Sud Africa. El solo puerto de Capetown exportó en 1910, más de 25.000 cajones de duraznos frescos.

"Hay amplio campo para la fruta argentina". — "Hay algún inconveniente fundamental que impida a la República Argentina, de que aproveche de esta gran demanda para colocar ventajosamente parte de sus heroicas producción de fruta?"

El siguiente suelto publicado en mayo 2 de 1921, en el diario "La Prensa" de Nueva York parece dar una contestación a esta pregunta. "Los señores V. Valdivia y N. Valdivia, acaban de llegar a Nueva York, procedentes de Chile, habiendo sido portadores de seite toneladas de fruta. El envío ha sido hecho por el presidente Alessandri y el secretario de Hacienda, Martner. Esta es la primera vez que en el mercado de Estados Unidos se han recibido frutas de Chile".

Segun informaciones de la embajada de Chile en Washington, la fruta ha llegado en perfectas condiciones. La remesa ha consistido de duraznos uvas, peras, ciruelas melones, etc. Los melones se han vendido en Nueva York hasta por seis dolares cada uno. El exito comercial parece haber sido completo y se me informa que en vista de ello el gobierno de Chile, ha mandado equipar especialmente un barco para el transporte de fruta fresca.

El hecho de que la fruta sud africana se vende desde hace años en los mercados norteamericanos, habiendo adquirido fama por su calidad y buena presentación, parece indicar que la dificultad no radica en los transportes marítimos, puesto que deben vencer condiciones menos favorables que las que rigen para la República Argentina.

Que en nuestro país se ha comprendido la importancia del asunto, lo demuestra el siguiente telegrama aparecido también en el diario "La Prensa" de Nueva York, en mayo 12 y que dice: "La Cámara Sindical de Fruta de Buenos Aires, ha enviado un memorial al gobierno y ha hecho diversas representaciones ante el ministro de Agricultura sobre la necesidad de exportar por todos los medios la exportación de frutas argentinas especialmente a los Estados Unidos, donde es sabido hay una creciente demanda de los productos nacionales. En este empeño el gobierno ha ofrecido a la Cámara Sindical poner de su parte cuanto éste en manos del Ejecutivo".

Independientemente de ésto a fines de abril ppdo. llegó al puerto de Nueva York un cargamento de uva de San Juan, a bordo de uno de los barcos de Munson Line, en canastos comunes y en cajones, consignado a una casa de Nueva York, pero desgraciadamente llegaron en tan malas condiciones que apenas se consiguieron salvar pequeñas cantidades como para demostrar la excelencia del producto.

Pocos días despues llegó un pequeño cargamento al puerto de Filadelfia, de uva de Mendoza, el que llegó en perfectas condiciones a punto de que los consignatarios se mostraron entusiasmadísimos.

Los resultados de estas tentativas demuestran que es indispensable estudiar y controlar cuidadosamente el negocio desde su iniciación a fin de asegurar el exito y de dejar bien sentado el buen nombre del producto.

Perspectivas del negocio. — No ignoro la importancia que tendría para la República Argentina el comercio de fruta seca y de la conservada. El solo estado de California produce anualmente mas de 400.000 toneladas de fruta seca, avaluada en más de 70.000 000 de dóllares, pero como ya se ha dicho, no es suficiente para suplir las necesidades locales, debiendo introducir grandes cantidades de fruta seca especialmente pasas de uva y de higos. No hay duda que [illegible] un renglón que podrían aprovechar nuestros fruticultores con ventajas, economizando fletes, embalajes especiales, refrigeración, etc., a la par que asegurando la producción local, pero éste será objeto de un estudio especial. No deja de ser, sin embargo, tentador, el comercio de fruta fresca escogida. Debido a la diferencia de estaciones, la fruta argentina se encontraría sin el mas serio competidor, que sería el productor local, puesto que su producción habría pasado ya, cuando llega la producción argentina y en cuanto a la posible competencia de Sud Africa y de Chile, creo que no serían excluyentes, porque ninguno de los dos podría satisfacer juntos o combinados, la total demanda del mercado norteamericano.

Qué frutas convendría remitir. — ¿Convendría iniciar las remesas con una gran variedad de frutas? Es indudable que en los grandes mercados de Nueva York, Filadelfia Boston, Baltimore, Wáshington, etc., encontraría fácil acomodo cualquier clase de fruta, pero por razones obvias, estimo que lo más seguro sería iniciarse con el producto que ofrezca mejores perspectivas. El durazno, por ejemplo, tiene, sin duda, gran aceptacion, pero debido a su poca resistencia y al elevado costo de embalaje y refrigeración, estimo que por ahora no convendría, dejandolo para más tarde, para cuando se hayan perfeccionado los transportes y para cuando los fruticultores argentinos se hayan familiarizado con todos los complicados detalles del negocio. Para iniciarse, nada mejor que la uva, que como se sabe tiene gran aceptacion, excepcional resistencia y duración, tiene facil embalaje y lo que es muy importante, puede disponerse de ella en grandes cantidades para suplir por un largo tiempo el mercado muy exigente con el producto de clase uniforme.

Como ya se ha dicho, la mayor parte de la uva importada a Estados Unidos viene de España y una pequeña proporción de Sud Africa. La competencia española no es de temerse, por las diferencias de estaciones y en cuanto a la sudafricana, estimo que no es mayormente temible, porque la fruticultura no se ha especializado con la vid al grado que ha sido en la República Argentina.

Queda en el mercado solamente Chile y hoy por hoy es el único competidor serio por la excelencia de su producción y por las ventajas de un menor recorrido ferrocarrilero. Sin embargo, como el mercado es enorme y como por otra parte, ambos entran frescos, no es aventurado pronosticar que las probabilidades son igualmente buenas y que lejos de perjudicarse, podrían complementarse si desde el principio se llegara a algún acuerdo.

No se me oculta tampoco que Chile tiene grandes ventajas, desde que su producción va puede decirse directamente [illegible] Buenos Aires para Estados Unidos con subsidios para justificar [illegible]

El problema de los transportes ferrocarriles [illegible] es bastante complicado que [illegible] solucionara, puesto que la mayor parte de [illegible] cuenta [illegible] tomadores no [illegible] que [illegible] puerto marítimo y [illegible] terrestre [illegible] Estados Unidos.

A parte esto que [illegible] transportes ferrocarrileros [illegible] existen en Estados Unidos donde el sistema está organizado y funcionando desde hace ya muchos años, debe de considerarse [illegible] News Letter [illegible] de 1914, Departamento de Agricultura, Oficina Bureau of Markets del Departamento de Agricultura y la Compañía Atlantic Gulf and Pacific Steamship Co. para [illegible] por el experto [illegible] H. Crampton como un laboratorio especial de estudio y de aplicación para el transporte de fruta fresca de California, hacia el mercado [illegible] Estados Unidos de Panamá.

Todas estas compañías actualmente están estudiando [illegible] transporte de fruta y verdura fresca desde el pacífico al Este de Estados Unidos y Europa por vía de Panamá.

A pesar de estar tan perfectamente organizado el transporte terrestre [illegible] inconvenientes más o menos serios que [illegible] solucionarse en el [illegible] transporte [illegible] no es extraño a [illegible] fundamental [illegible] desde que se [illegible] a Buenos Aires.

Desgraciadamente para nosotros, no nos queda abierto otro camino que el ferrocarrilero.

No debe entregarse al ferrocarril el negocio del frigorífico. — Ante todo debe decirse, que el comercio de fruta fresca jamás será seguro y remunerativo, si no se dispone de vagones frigoríficos.

Ahora bien, quién debe proveer los vagones y las cámaras frigoríficas, el ferrocarril o los fruticultores independientemente o combinados?

¿Pueden los ferrocarriles en las desastrosas condiciones economicas en que se encuentran, correr con éstos gastos y aún en el caso en que estuvieran en condiciones de hacerlo, resultaría ello en ventajas para los productores?

Si el ferrocarril entrara en una empresa de esta índole, fuera de toda duda, debería conseguir los fondos por medio de emisiones especiales u organizando compañías subsidiarias y deben conseguir concesiones especiales para operar en esos ramos, porque el negocio no estara, como es de imaginarse, en los pocos vagones frigoríficos que puedan necesitarse sino en las cámaras que puedan permitir el almacenaje de toda clase de substancias de primera necesidad. Siendo así, es claro que el fruticultor que desee aprovecharse de dichas facilidades, deberá pagar con creces los intereses, amortizaciones, gastos de explotacion fletes, almacenaje, personal especial de administración y contabilidad, mas una ganancia razonable, todo lo cual sería muy razonable, natural y justo.

¿Pero pararian en eso las cosas? ¿Que y quién evitaría que éstas compañías se reunieran y empezaran a especular por cuenta propia en perjuicio del productor?

Lo mas natural, es que, disponiendo de grandes cámaras, para asegurar las ganancias de sus capitales, acopien, hasta el maximum de su capacidad, artículos de primera necesidad, para entregarlos al mercado cuando los precios sean convenientes á sus intereses. También es natural esperar, que siendo los depositarios entren poco a poco a financiar al fruticultor perfectamente protegidos por nuestras leyes de prenda agrícola y warrants lo que sería entregar a los productores atados de pies y manos, cumbro moviendo los sagrados intereses del país y los propios y como se ha dicho repetidas veces: "el capital no tiene ni corazon ni patria".

En Estados Unidos los vagones frigoríficos que se emplean para el transporte de frutas y verduras pertenecen en su mayoría a los ferrocarriles y a compañías subsidiarias y en muy pequeña escala a los fruticultores; pues la tendencia de los últimos años, ha sido reconcentrar estos servicios en manos del ferrocarril. Los frigoríficos empleados en el transporte de carnes, [illegible] pertenecen en [illegible] de los empacadores de pork [illegible]

Todas las cámaras de refrigeración privada y de almacenaje, otras que las de los ferrocarriles pertenecen a [illegible] embargo [illegible] de productores [illegible] similares. Tengo a [illegible] una prueba [illegible] general [illegible] tura.

Los fruticultores [illegible] cooperativas. Ahora [illegible] frutas [illegible] obtener la ventaja [illegible] el personal [illegible]

Ventajas [illegible] Estados Unidos

[illegible] de Estados Unidos [illegible] transportes [illegible] de [illegible] Estados Unidos [illegible] Estados [illegible] Estados [illegible] Estados

ALMACEN

"El Angelito"

DE

Domingo Bradi y Cía.

California 861

N. H. NEILSON & CO.

Successors to W. C. DEACON & Co. & F. L. DEACON & Co.

PROVISION MERCHANTS & GENERAL SHIP CHANDLERS,
Contractors to British Navy

Buenos Aires

OFFICE: 195 Reconquista — Unico Telephone 1147 Avenida

STORES: 1547 Pedro Mendoza — Unico Telephone 1 Barracas

ADMIRALTY CHARTS
Sole Agents for the Royal Dutch Petroleum Co. Ltd. Marine Lubricating Dept. London
FRESH WATER SUPPLIERS. — DUNNAGE MERCHANTS.

FABRICA DE EMBUTIDOS

"LA VALTELINESA"

— de —

ERNESTO COSTA y Cía.

VALLE, 100 y SENILLOSA, 610

ALMACEN

Las Dos Camelias

— de —

TOMAS GUELFO

Garibaldi 1852

Buenos Aires

ALMACEN

"Internacional"

COMESTIBLES Y BEBIDAS

—DE—

Ramón Cantariño

Pinzón 501

ALMACEN

"ARTESANO"

DE

Fidel Vanoli

HERNANDARIAS 1101 — BUENOS AIRES

ALMACEN DE COMESTIBLES

— de —

ARMIDO BRASCHI

ALVARADO, 900 — Buenos Aires

"LA JUVENTUD"

GRAN DESPENSA Y
PROVISION PARA FAMILIAS

—DE—

BREY y BAUZADA

HERRERA 1197

Almacén y
Despacho de Bebidas

— de —

José Romeo

Australia 889, esq. Zárate

ALMACEN

"La Estrella Preferida"

— de —

Alejandro Martínez

PROVISIONES PARA BUQUES Y FAMILIAS

CALIFORNIA, 593. — Buenos Aires

Almacén y Fiambrería

"A la Ciudad de Génova"

— de —

Rimoldi Hnos.

Gral. D. CERRI 1500

Buenos Aires

U. T. 588 (Barracas)

ALMACEN

"Sol de Mayo"

—DE—

MIGUEL ODERICO

PROVISIONES PARA BUQUES Y FAMILIAS

California 800

ALMACEN

"La Sicilia"

— de —

JESUS COSMEN

C. T. 40 (Boca) — C. BRANDZEN 699

ALMACEN

"Los Antiguos Pescadores"

— de —

Salvador Cacace

P. MENDOZA, 1101 — Buenos Aires

Almacén y Fiambrería

"A la Ciudad de Génova"

— de —

Rimoldi Hnos.

Gral. D. CERRI 1500

Buenos Aires

U. T. 588 (Barracas)

ALMACEN

"ROMA"

—DE—

Ernesto Mosto

Ate. Brown 1297 esq. Olavarría 401

U. T. 253 (Barracas)

CAFE BAR Y ALMACEN

"El Paraiso"

— de —

ROSSI Y ROVEGNO

Ate. BROWN 1199 — C. T. 119 (Boca)

ALMACEN

Siempre Vive

— de —

Esteban S. Burlando

Gral. D. CERRI, 1402. — BUENOS AIRES

Gran Despensa

"Patanè"

— de —

Salvador Patané

Reparto a domicilio

1198 PATRICIOS 1198

Coop. Tel. 84 (Barracas)

ALMACEN DE COMESTIBLES Y BEBIDAS

"HIJOS DEL PUEBLO"

—DE—

Fortunato Molinari

Necochea 1323 (Boca) — Buenos Aires

Almacèn de Comestibles
y Bebidas

— de —

ANTONIO PACIOS

ALMIRANTE BROWN 909

PANADERIA Y PASTELERIA

"El Nuevo Cañón de la Boca"

— de —

Bavil e Iriarte

A. BROWN, 1370. — Coop. Tel. 5 Boca

Confitería, Rotisseria
y
Despensa para familias

"La Banderita"

— de —

Vicente Alvarez

MONTES DE OCA 899

U. T. 1030 (Barracas)
C. T. 790 (Sud)

ALMACEN Y FIAMBRERIA

"Las Familias"

—DE—

Adriano y Bernardo Vaz

CALIFORNIA 1392 — Buenos Aires

U. T. 1350 (Barracas)

Almacén y Proveeduria para Buques

— de —

Antonio Martínez

REPARTO A DOMICILIO

PINZON, 200 (Boca) — BUENOS AIRES

ALMACEN Y RESTAURANT

La herradura

— de —

LENZ Y PEREZ

PATRICIOS 208 — (BARRACAS)

"La Sucursal Garibaldi"

ALMACEN Y BEBIDAS

DE

SANTIAGO COLOMBARO

PROVISIONES PARA BUQUES

YRIARTE 1499 — Buenos Aires

ALMACEN Y DESPACHO DE BEBIDAS

— de —

JUAN ALEMAN

BRANDZEN, 641 (Boca) — Buenos Aires

PANADERIA Y PASTELERIA

"Francesa"

de

Eladio Cajoto

CRUCERO 1052 — C. T. 144 (Boca)

SUCURSALES:

W. VILLAFAÑE 399 — COLORADO 200

ALMACEN

"SOL DEL PLATA"

DE

Santiago Obertello

PATRICIOS 806 — Buenos Aires

ALMACEN DE COMESTIBLES Y BEBIDAS

"FLOR DEL DIA"

— de —

ENRIQUE LAGOMARSINO

Gral. D. CERRI, 1001 — Buenos Aires

PANADERIA Y FABRICA DE BIZCOCHOS

"Caris"

de

YZURRA Y PRIMO

Fábrica PINZON 1300 — C. T. 731 (Sud)

Casa Central:
CANGALLO 970 — C. T. 1116 (Central)
U. T. 4265 (Libertad)

tipos de envase de acuerdo con la distancia que deben recorrer. En California se emplea un cajón de 19 3|4" de largo exterior, 11 1|2", de ancho interior y profundidad de 4 1|4, 4 1|2 y 4 3|4" según el tipo de fruta. Los cabezales son de 10 líneas y las paredes y las tapas son de 4 líneas. Tablas yuxtapuestas. Llevan dos camadas.

En Georgia que es uno de los mayores productores de duraznos para el consumo doméstico, se emplean canastas de 1 o 2 bushels o esqueletos de madera con 6 canastillas.

En el Canadá se recomienda para largos transportes cajones de 18" de largo interior por 11" de ancho interior y 4 1|2" de profundidad y también los esqueletos Woolverton para 6 canastillas de un litro. En los transportes marítimos se emplean cajones de 18" por 11" por 3 1|2" para una sola camada. Estos cajones se empacan luego de tres en tres, dejando un espacio entre cada cajón como se ilustra en la fotografía que se acompaña. En el Canadá se recomienda además envolver la fruta primero en papel de seda y luego en excelsior o viruta fina de una madera sin olor, para que no se toque o se mueva la fruta.

Para las peras se emplean cajones de 19 3|4 por 11 1|2 de ancho y de 8 1|2 o 4 1|2" de profundidad.

Para las guindas y cerezas se emplean cajones de tres tipos: 1.o de 19 3|4" por 11 1" por 4 1|2"; 2.o de 19 3|4" por 9" por 4 1|2" y 3.o de 19 3|4" por 9" por 2 1|4, siendo la última la más generalmente empleada. Llevan en el medio una divisoria que divide la fruta en dos partes iguales. En el Canadá se emplean las canastitas individuales o en esqueletos de 3 a 6. Se emplean también esqueletos que llevan 24 canastillas de 1|2 litro.

Para los damascos se emplean esqueletos de 17 1|2" por 16", por 4 1|2", los que llevan dos canastillas de 8" por 6 1|2" por 4".

Para las ciruelas se emplean las mismas clases de envases que para los damascos.

Para las manzanas se emplean cajones de 18" por 11 1|2" por 10 1|2. El barril que tanto se empleaba ha sido descartado casi por completo.

Para la frutilla se emplean varios modelos de envases, especialmente canastillas de madera laminada en esqueletos de 12 o 24 vagones frigoríficos. Hay varios tipos de vagones frigoríficos en uso en los ferrocarriles. Es indispensable prestar preferente atención al tipo por que no todos son igualmente eficaces para las diferentes clases de productos que deben transportarse. Así por ejemplo, los refrigerantes con salmuera tan comunes son muy eficaces para el transporte de carne y de leche pero no lo son para el transporte de frutas y verduras. En los refrigerantes comunes donde se emplea el hielo en barras, la circulación del aire es obstruída por la masa de hielo, lo que retarda consecuentemente la refrigeración. Para salvar esta dificultad el Departamento de Agricultura de Estados Unidos, ha ideado una reforma, que se ilustra en el plano y fotografías que se acompañan, habiéndose adoptado en el interior de los depósitos de hielo, un revestimiento de planchas de hierro galvanizado, perforado o de tejido de alambre dejando así un espacio libre de 5 cms. en todo su alrededor para la circulación del aire.

Los vagones de salmuera pueden también emplearse perfectamente para el transporte de frutas, reemplazando la salmuera con hielo triturado y sal común. Como se sabe, la refrigeración viene como una consecuencia del derretimiento del hielo. La creencia general de que es suficiente disponer de hielo no es del todo correcta. Para derretirse el hielo necesita absorber calor de los cuerpos vecinos y es esto lo que trae la refrigeración. Después de derretirse el agua fría resultante tiene muy poco efecto como refrigerante, en comparación con el hielo en el acto de derretirse. Un medio kilo de hielo para derretirse necesita absorver 144 unidades de calor mientras que el agua resultante tomara una unidad por cada grado de calor que absorbe.

El hielo de agua pura se derrite a 0° C. y no puede calentarse más, sino hasta después de derretirse, como tampoco puede derretirse a una temperatura menor. Sin embargo, cuando se mezcla sal con el hielo triturado se forma una mezcla que se derrite a una temperatura menor. La temperatura que se puede obtener depende de la cantidad de hielo que se agrega. Si se empleara una mezcla de 25 o 0 de sal y 75 o 0 de hielo triturado, se obtendría una temperatura de 3° C. bajo cero, siendo ésta la más baja temperatura que se puede obtener por este medio. Si agregara más sal de esta proporción, la temperatura no sería tan baja. Por lo general se trabaja con 8 a 10 o 0 de sal con lo que se consiguen las temperaturas deseadas, siempre que los vagones tengan además de los enrejados ya mencionados en los depósitos de hielo, un sobre piso movible con enrejado de madera con unos 10 cms. de luz, para asegurar la buena circulación de aire.

La parte central del vagón por lo general no se carga, quedando vacía para facilitar la circulación del aire. Se recomienda asegurar bien los envases con soportes y caballetes de manera de evitar los movimientos. Se recomienda también no rellenar los vagones, sobre todo cuando tengan conductos de ventilación de los depósitos de hielo. El Departamento de Agricultura de Estados Unidos recomienda que no se cargue hasta más de las 2|3 partes de la altura, teniendo a la vez cuidado de dejar espacio para la circulación del aire entre los [illegible] para evitar los movimientos de los cajones deben emplearse trozos de madera de modo en modo.

Refrigeración previa. — La temperatura es como se sabe, el factor de mayor importancia en la conservación de la fruta, después de la recolección.

La maduración se opera con mayor o menor rapidez, según el grado de temperatura. La ciencia moderna ha demostrado que con cada diez grados de temperatura aumentan al doble, dichos procesos. Por esta razón, la fruta debe ser enfriada tan rápidamente como sea posible, después de su recolección, manteniéndola entre 32° y 36° F. según la clase hasta el momento de su entrega al consumo. Aun de estas bajas temperaturas no detienen por completo los procesos de maduración los retardan grandemente.

A fin de que las frutas y verduras delicadas puedan resistir transportes más o menos prolongados se emplean como ya se ha dicho, los vagones refrigerantes, que las mantienen a bajas temperaturas mientras van en tránsito. Sin embargo la experiencia ha demostrado que esto no es suficiente debido al largo tiempo que se requeriría para hacer bajar la temperatura al grado independiente. Para hacer bajar la temperatura de un vagón de fruta de la temperatura ambiente a 40° F. se necesitarían al menos unos dos o tres días, lo que es más del tiempo necesario para que la fruta se pase con el calor natural y con el aire viciado que naturalmente se forma en tales casos, antes de que se haya logrado obtener el frío necesario para salvarla. Esto hace resaltar la necesidad de tener la fruta a un bajo grado de temperatura antes de cargar, es decir, que es necesario someterla a la refrigeración previa.

La mayoría de la gente no presta ninguna atención a la importancia de tener la fruta a una baja temperatura, creyendo que es suficiente ponerla en el vagón refrigerante, sin preocuparse de la temperatura y de las condiciones de ambiente que deben seguir. Las probabilidades de éxito son muchísimo menores cuando la temperatura en el vagón no baja a 50° F. sino después de dos o tres días de cargado.

No hay lugar a duda que los transportes serán mucho más seguros si por medio de la refrigeración previa se pudiera mantener la fruta en el vagón refrigerante a un temperatura constante de 32° a 36° F.

Se entiende por refrigeración previa, simplemente el hacer bajar la temperatura de la fruta por cualquier método, antes de cargarla y tan rápidamente como sea posible después de la cosecha y cuidado que pueda ser mantenida luego en el vagón en tránsito.

En algunas partes se hace esta operación en los mismos vagones por medio de mangas que llevan una corriente de aire frío, mientras que en otra parte han cámaras frigoríficas especiales.

En el Canadá se recomienda para la frutilla una refrigeración previa de 0° a 4° C. con lo que se la puede mantener en tránsito por unos 5 o 6 días, dando después el tiempo necesario para la venta.

Las frambuesas pueden resistir transportes de 4 a 5 días con una refrigeración previa de 0° a 4° C.

Casi todas las variedades de ciruelas agrias resisten bien los transportes, mientras que estas dulces las que mejor se prestan son la Black Tartarian, la Wilson y la Napoleón Bigarreau. Las guindas agrias son más resistentes, pero las dulces pueden resistir perfectamente transportes de más de 15 días con una refrigeración previa de 0° a 4° C.

Ninguna fruta responde con tanta facilidad a la refrigeración previa, como la ciruela, pues puede resistir hasta más de 20 días bajando la temperatura entre 0° y 4° C. Las variedades que han probado ser más resistentes son las Bradshaw, la Monarch, la Grand Duke, la Reine Claude, la Damson, la Abundance y la Bel Air. Las variedades Wickson, General Hand, Sans Rival y Lombardia no deben emplearse para los largos transportes porque son muy poco resistentes.

Los duraznos no deben ser guardados en refrigeración más de lo estrictamente necesario, porque pierden sabor y aroma con mayor rapidez que cualquier otra fruta. Las variedades que más se prestan son Belle of Georgia, Yellow Saint John, Early and Late Crawford y Elberta, Strawberry, Muir, Lovell, Alexander y Salway. Enfriados a 4° C. pueden resistir perfectamente transportes de más de diez días.

Las peras con refrigeración previa de 0° a 4° C. resisten largos transportes y almacenajes de varios meses. La variedad favorita en Canadá y en Estados Unidos es la Bartlett.

Las manzanas pueden resistir largos transportes y almacenajes a temperaturas de 0° a 4° C.

La uva resiste sin inconvenientes los transportes a largas distancias con temperaturas de 0° a 4° C. Las variedades favoritas en Estados Unidos y Canadá parecen ser la Flame Tokay, la Málaga, la Black Emperor, la Vergennes, la Catawba, etc.

Las frutas tiernas como las frutillas, frambuesas, cerezas, ciruelas, duraznos, etc., pueden ser enfriadas rápidamente sin ningún peligro empleando temperaturas hasta de 10° C. bajo cero, teniendo la precaución de suspender el frío antes de que la fruta se hiele, lo que no ocurriría sino después de varias horas.

En el caso de tomates, melones, pepinos, etc., pueden emplearse temperaturas de menos de cero, teniendo cuidado de suspender la refrigeración previa tan pronto como se haya obtenido en la fruta una temperatura de 2° C.

Con excepción de la fruta mencionada no hay mucho peligro en trabajar con bajas temperaturas, porque aun después de llegar a 0° C pasaría bastante tiempo, dos o tres horas antes de que se hiele.

Con una temperatura de 10° C. bajo cero, la fruta en envases bajaría de 20° a 4° C. en cuatro horas, mientras que una temperatura de 0° C. tomaría 10 horas para bajar al mismo grado. Con una temperatura de 2° C. para bajar de 25° C. a 4° C., necesitaría unas 18 horas. Para que una cámara de refrigeración previa sea [illegible] debe estar construída de manera de bajar la temperatura de 25° a 4° C. en no menos de diez horas.

Almacenaje y transportes marítimos. Las mismas reglas deben llenarse para los transportes marítimos son idénticas a las del almacenaje.

El Departamento de Agricultura del Canadá da los siguientes resultados obtenidos en la conservación de fruta en frigoríficos:

Las frutillas pueden ser conservadas hasta seis días a una temperatura de 5° C. y hasta 10 días a una temperatura de 0° C. Las pruebas fueron hechas con las variedades Joe Poconoke, Glen Mary, Wm Belt y Wilson.

Se probaron diferentes variedades de guindas y cerezas con los siguientes resultados:

Variedad	0° C. días	4.8° C. días
Early Richmond	12	7-10
Montmorency	14	10
Black Tartarian	10	6- 8
Dyehouse	6	4
Wilson	16	6

Debe tenerse gran cuidado de que la fruta sea cosechada con los pedúnculos y de que sea bien sana.

Se probaron diferentes variedades de ciruelas con los siguientes resultados:

Variedad	0° C. días	4.8° C. días
Burbank	16	10
Abundance	14	10
Bradshaw	21	10
Grand Duke	21	14
Lombard	7	5
Reine Claude	14	7
Champion	14	7

La Wickson no pasa de 7 días a 0° C. pierde el color y parte de la variedad. No perfecciona el aroma. Por tal motivo debe ser colocada en frigorífico tan pronto como sea posible después de cosechada.

Se probaron las siguientes variedades:

Variedad	0° C. sem.	4.8° C. sem.
Bartlett	6	3
Clairgeau	8	4
Barre d'Anjou	8	6
Howell	8	4
Duchess	8	4

Las uvas pueden conservarse por un largo tiempo a una temperatura entre 0° y 4° C., pero seleccionando variedades apropiadas. Hay variedades de uvas cuya calidad es mejor después de haber estado en frío durante algún tiempo, pero no satisfactorias, cuando no por resultando el ablandamiento del [illegible] Para sulfitar bien uno de los ataques de moho en los racimos. Cuando la temperatura se mantiene con la propia pureza de los granos se [illegible] la uva conservar la uva durante todo el invierno.

Se [illegible] todas las variedades de [illegible] a 0° C. [illegible] Concord y Niagara a 0° C. [illegible] Worden Seedless [illegible] Thompson Seedless [illegible] Tokay [illegible] Malaga [illegible] Black Hamburgh [illegible] Muscat of Alexandria [illegible] Flame Tokay [illegible] Emperor [illegible] Almeria [illegible] Gros Colman [illegible] Cornichon [illegible] Verdelho [illegible] Muscat Hamburgh [illegible] Lady Downe [illegible] Duke of Buccleuch [illegible] Mrs. Pince [illegible] Foster [illegible] Alicante [illegible] Gros Maroc [illegible] Appley Towers [illegible] Mill Hill Seedling [illegible] Lady Hutt [illegible] Gros Guillaume [illegible] Madresfield Court [illegible] Lady Delamere

ALMACEN y BAZAR

"RIO EL PO"

— DE —

Enrique Barreiro

2599-Estados Unidos-2599

U. T. 4755 (Mitre)

BUENOS AIRES

Almacén y Fiambrería

"De la Casa de Moneda"

— DE —

Ramón Fandiño

601 - DEFENSA - 601

BUENOS AIRES

ALMACEN Y FIAMBRERIA

1816 - 9 DE JULIO - 1916

DELFIN COSTAS

BUENOS AIRES

Chacabuco esq. Belgrano

ALMACEN

"ARGENTINO"

COMESTIBLES Y BEBIDAS

— DE —

Angel Crescente

2101 - VENEZUELA - 2101

BUENOS AIRES

Gran Almacén y Bazar

"LA ESTRELLA DEL NORTE"

— DE —

José Castaño

3199 - LAVALLE - 3199

U. T. 4905 (Mitre)

Almacén y Fiambrería

EL TINETENSE

— DE —

Blas Castelli

2202 - PAVON - 2202

BUENOS AIRES

ANTIGUO ALMACEN

EL PORTEÑO

— DE —

José Alonso

SAN JUAN 400

Esq. DEFENSA 1202

ALMACEN DE COMESTIBLES Y BEBIDAS

"EL FIRENZE"

— DE —

Francisco Garabatos

VINOS Y LICORES EXTRANJEROS

REPARTO A DOMICILIO

U. T. 2974 Mitre — ROCAMORA 4302.

GRAN ALMACEN

Fiambrería y Rotisserie

— DE —

M. Torres y Cía.

Cervecería estilo "Munich"

J. B. Alberdi 2491-99

U. T. 2071 (Flores)

Quesería y Mantequería

LA FLOR

— DE —

JOSE RODRIGUEZ

VENTAS POR MAYOR Y MENOR

1953 - CASEROS - 1953

BUENOS AIRES

ALMACEN FIAMBRERIA, COMESTIBLES Y BEBIDAS

"La Flor de España"

— DE —

Martínez y González

E. Unidos 2801. — BUENOS AIRES.

Café, Bar y Billares

San Juan

— DE —

Ramón Lourido

499 - SAN JUAN - 499

Almacén y Fiambrería

"Del Jockey Club del Sud"

— DE —

ALVAREZ Hnos.

Surtido completo en fiambres, Conservas Extranjeras y del País

1202 - CHILE - 1202

Aceitería y Despensa

"LA DEFENSA"

— DE —

E. Rodríguez y Cía.

1357 - DEFENSA - 1357

BUENOS AIRES

PANADERIA

"La Fuerza del Destino"

— DE —

Cristóbal Seguí

2757-Estados Unidos-2757

U. T. 3737 (Mitre)

FIAMBRERIA RESTAURANT Y ROTISERIE

"POLO NORTE"

— DE —

SOZZANI y Hnos.

Coop. T. 840 Oeste. — CORRIENTES 3101.

GRAN DESPENSA

"RIVADAVIA"

— DE —

NICOLAS GRACIA

PROVISION PARA FAMILIAS. VENTAS POR MAYOR Y MENOR

U. T. 356 Flores. — RIVADAVIA 10550.

Café, Bar y Billares

Ramón Lourido

499 - SAN JUAN - 499

Almacén y Fiambrería

"La Estrella del Sud"

— DE —

ADOLFO MENDEZ

1499 DEFENSA - 1499

U. T. 30-1 Buen Orden

Almacén y Fiambrería

"La Estrella del Sud"

— DE —

ADOLFO MENDEZ

1499 DEFENSA - 1499

U. T. 30-1 Buen Orden

Almacén y Fiambrería

— DE —

Serafín Toucedo

Comestibles y Bebidas

1459 - DEFENSA 1459

Almacén y Fiambrería

"El Americano"

— DE —

Miguel Ordano e Hijos

1299-B. de Irigoyen-1299

U. T. 69 (Buen Orden) - C. T. 58 (Sud)

ALMACEN

DE

Comestibles y Bebidas

Agustín Biato

GRAN SURTIDO EN CONSERVAS EXTRANJERAS Y DEL PAIS

U. Telef. 3711, Mitre

2401 - SAN JUAN 2401

ALMACEN

"EL RAPIDO"

— DE —

Salgueiro y Castro

U. T. 4354 Rivadavia. — RIVADAVIA 1300.

ACEITERIA Y JABONERIA

— DE —

Francisco Novella

Salguero 808. — BUENOS AIRES

Almacén y Fiambrería

"La Estrella del Sud"

— DE —

González y Antuña

1102 ARENALES - 1102

Almacen y Fiambrería

"EL 14 DE JULIO"

González y Antuña

1102 ARENALES - 1102

Almacen y Fiambrería

LA SIRENA

— DE —

Lorenzo Giussi

3601 Guardia Vieja - 3601

U. T. 2061 (Mitre)

ANTIGUA ACEITERIA

"La Paloma"

— DE —

José Fernández y Cía

VENTAS POR MAYOR Y MENOR

C. T. 96 V. Crespo. — MARTIN 1376 31.

RIVERA MARRON & Cía.

IMPORTADORES DE MERCERIA Y NOVEDADES [illegible] RAL, ESPECIALIDADES PARA [illegible]

316, Solis 316

ALMACEN y FIAMBRERIA

"El Guipuzcoano"

DE

Viuda de M. AGUIRRE y Compañía

B. de Irigoyen 701 — U. T. 7898 (Libertad)

"UTON"

CASA ESPECIAL EN ARTICULOS FRANCESES CONSERVAS Y [illegible] LATA Y [illegible]

J. B. ALBERDI 2899.

ALMACEN y FIAMBRERIA

"Villa de Arosa"

DANIEL ABALO y Cía.

ESTADOS UNIDOS 302 — Buenos Aires

las larvas del bicho de cesto y evolucionan más o menos lentamente sin matarlas antes de que alcancen el estado adulto, y de ahí que durante sus parasitismos no disminuyen el daño que a los producen, si no lo hace débil y únicamente debilitando su voracidad, en cambio, impidiendo completar el ciclo evolutivo de cada individuo atacado, limitan sus generaciones a la de ese insecto parasitado.

Procedimiento de destrucción—

De la relación que se ha hecho se desprende:

1o. Que las plantas atacadas por el bicho de cesto y que le sirven durante el invierno de soporte son numerosísimas.

2o. Que del desarrollo de esas plantas, y de la forma y carácter de su cultivo depende la aplicabilidad de los métodos reconocidos eficaces.

3o. Que desde mediados de septiembre a mediados de noviembre aparece la nueva generación (larvas) del "bicho cesto" y hasta mediados de enero causa daños y permanece en estado de larva.

4o. Que desde esa fecha, el bicho de cesto no produce más daños, fija el cesto o habitáculo, inmovilizándose hasta el resto de su vida la hembra, y hasta fin de febrero o marzo, el macho, que es inofensivo y pronto muere, después de cuyo tiempo y hasta septiembre o noviembre sucede el estado de huevo y al hacer eclosión da lugar de nuevo a otra generación anual.

5o. Que, en consecuencia, el "Bicho cesto" presenta dos períodos bien distintos: "uno de actividad perniciosa, de septiembre a noviembre hasta el fin de febrero, y otro de evolución inocua por sí misma hasta el siguiente septiembre.

6o. Que tiene enemigos naturales en los pájaros y en los insectos.

A.—Procedimientos biológicos—

El valor de los enemigos naturales del "Bicho de cesto" no es bien conocido aún, no obstante encontrarse todos los citados en las Provincias de mayor invasión, donde han sido también determinados los parasitismos de los insectos entomófagos; pero no tiene novedad en su obra sino en el conocimiento limitado de los últimos entomófagos que hemos citado, obra que varía con circunstancias no conocidas, pero que podemos sostener que es ella una consecuencia del equilibrio que constantemente la naturaleza tiende a restablecer entre los seres que habitan un mismo medio, tanto en vegetales como en animales y que el hombre, por la agricultura, modifica involuntariamente, favoreciendo a unos y perjudicando a otros en una medida que desconoce en un sentido generalmente contrario a sus intereses.

Si debemos dejar sentado que no debe despreciarse, ningún agente físico, mecánico, químico y biológico capaz de producir un efecto favorable a la destrucción de un insecto enemigo de un cultivo, también debemos reconocer que no existe ningún medio natural capaz de producir la extirpación de una especie parasitaria de un vegetal, si este vegetal es constantemente favorecido por su cultivo; por la sencilla razón que manteniéndose los mismos, los demás factores que influyan en el equilibrio de los seres, será el cultivo, alimento del insecto enemigo, el que determinará el acrecentamiento o disminución de este último, y del cual dependerán, a su vez sus enemigos naturales como también los enemigos naturales de estos últimos, con lo que se ve que es una cadena [illegible] el hombre se encarga de modificar [illegible] [illegible] [illegible]

URODONAL

CURA EL REUMATISMO

Gota
Mal de Piedra
Cálculos
Neuralgias
Jaquecas
Ciática
Arterioesclerosis
Obesidad
Acidez

ANTES DE LA CURA DE URODONAL.

DESPUES DE LA CURA DE URODONAL.

El URODONAL limpia el riñón, lava el hígado y las articulaciones, disuelve el ácido úrico, activa la nutrición y oxida las grasas.

REUMATICOS: El salicilato de soda es un veneno que actúa sobre el cerebro demenciando al paciente al cabo de cierto tiempo, echando a perder el estómago y en general ejerciendo una acción deprimente sobre el corazón. Evitad los medicamentos que dejan consecuencias temibles y recordad que, según el informe de la Academia de Medicina de París, el URODONAL es, por el contrario, poderoso y absolutamente inofensivo.

GOTOSOS: Temed al colchico, que, aun en pequeñas dosis, por su intoxicación, se han producido desenlaces fatales. El profesor Lancereaux, antiguo presidente de la Academia de Medicina, recomienda seriamente el URODONAL en su libro "EL TRATAMIENTO DE LA GOTA"

El URODONAL produce una verdadera sangría úrica (ácido úrico, uratos y oxalatos).

El URODONAL es para el reumatismo lo que la quinina es para la fiebre.

¿Qué es la Gota?

La gota se origina de la misma manera que el reumatismo con el cual, sin embargo, no podrá ser confundida, son las dos ramas de una misma [illegible]

La gota es, pues, una forma de la [illegible]cemia, quiere decir envenenamiento de la sangre por el ácido único, puesto que la diatesis artrítica y la [illegible] son inseparables

Lo que interesa a los gotosos es saber "que fabrican demasiado ácido único", siendo esto la causa productora de su martirio. El único remedio es organizar sistemáticamente la [illegible] una vez conocido su origen.

Necesitan, ante todo, tratar de moderar el exceso de la producción del veneno, ajustándose a las reglas empíricas secularmente instituídas por la ciencia experimental, [illegible] no abusar de nada, sobre todo de golosinas, abstenerse de trufas y de [illegible] y hacer ejercicios de fuerza a fin de quemar los residuos orgánicos.

Pero, a pesar de [illegible] es posible que la cantidad de ácido único aumente, haciéndose necesario evacuarlo gradualmente, siendo insoluble, antes de eliminarlo [illegible] empezar por disolverlo, lo que sólo puede suceder con URODONAL.

El renombre de la Litina es [illegible] hubiese tomado más incremento a no ser que ha sido reemplazado por [illegible] públicamente reconocida por un sinnúmero de médicos, incluyendo al malogrado profesor Lancereaux, antiguo presidente de la Academia de Medicina de París, que lo recomendó [illegible] proclamado oficialmente ante la Academia de Medicina (10 de noviembre de 1908) y ante la Academia de Ciencias (14 de diciembre de 1908), y consagrado por [illegible] el punto que su uso, por excesivo que fuese, aun a muy altas dosis, no ejercería acción perniciosa ninguna ni sobre los riñones o el estómago, ni sobre el corazón o el cerebro

El URODONAL ES TREINTA Y SIETE VECES MAS ACTIVO QUE LA LITINA, y, al contrario de otros [illegible]

Los que sufren de gota pueden recurrir con toda confianza al URODONAL, para evitar la producción excesiva de [illegible]
Es mejor el precaverse que el tenerse que curar.

ESTABLECIMIENTOS CHATELAIN, 2 Rue de Valenciennes, PARIS, y todas las farmacias.
Agente General en las Repúblicas del Plata: **CAHEN y Cía.**, 723 Calle Esmeralda - Buenos Aires.

LECCION DE SERENIDAD

Erase una hermosa mañana de abril. Eugenio se había levantado muy temprano, había extendido maquinalmente el brazo al su librería, y con el tomito en la mano, pero sin abrir, se había asomado al balcón que daba vista a una risueña campiña. ¡Qué día más bello! ¡qué hora tan embelesante! El sol se levanta en el horizonte matizando las nubecillas con primorosos colores, y desplegando en todas direcciones madejas de luz, como la dorada cabellera ondeante sobre la cabeza de un niño; la tierra ostenta su riqueza y sus galas, el ruiseñor gorjea, y trina en la cercana arboleda, el labrador se encamina a su campo, saludando al luminar del día con cantares de dichas y de amor. Eugenio contempla aquella escena con un placer inexplicable. Su ánimo tranquilo, sosegado, apacible, se presta fácilmente a emociones graves y suaves. Goza de completa salud, disfruta de pingüe fortuna; los negocios de la familia andan con viento en popa, y cuantos le rodean se esmeran en complacerle. Su corazón no está agitado por ninguna pasión violenta; anoche concilió sin dificultad el sueño, que no se ha interrumpido hasta el rayar del alba; y espera que las horas se adelanten para entregarse al ordinario curso de sus tranquilas tareas.

Abre por fin el libro: es una novela romántica. Un desgraciado a quien el mundo no ha podido comprender, maldice a la sociedad, a la humanidad entera, maldice a la tierra y al cielo, maldice lo pasado, lo presente y lo futuro, al mismo Dios, se maldice a sí mismo; y cansado de mirar un sol helado y sombrío, una tierra mustia y agostada, de arrastrar una existencia que pesa sobre su corazón, que le oprime, que le ahoga, como los brazos del verdugo al infeliz ajusticiado, se propone dar fin a sus días. Miradle, ya está en el borde del precipicio fatal, ya está escrita en la cartera la palabra "Adiós", ya vuelve en torno su cabeza desgreñada; su semblante pálido, sus ojos hundidos e inflamados, sus facciones alteradas; y antes de consumar el atentado se queda un momento en silencio, y luego reflexiona sobre la naturaleza, sobre los destinos del hombre, sobre la injusticia de la sociedad. "Esto es exagerado, dice con impaciencia Eugenio; en el mundo hay mucho malo, pero no lo es todo. La virtud no está todavía desterrada de la tierra: yo conozco muchas personas entre los criminales. Hay injusticias, es cierto; pero la injusticia no es la regla de la sociedad; y si bien se observa, los grandes crímenes son excepciones monstruosas. La mayor parte de los actos que se cometen contra la virtud proceden de nuestra debilidad: nos dañan a nosotros mismos, pero no traen perjuicios a otros: no aterrorizan al mundo: y los más se consuman sin llegar a su noticia. Ni es verdad que el bienestar sea tan imposible; los infortunados son muchos, pero no todo dimana de injusticia y crueldad, en la misma naturaleza de las cosas se encuentra la razón de estos males, que además no son ni tantos ni tan negros como se nos pintan aquí. No se qué modo de mirar los objetos tienen esos hombres: se quejan de todo, blasfeman de Dios, calumnian a la humanidad entera, y cuando se elevan a consideraciones filosóficas, llevan el alma por una región de tinieblas, donde no encuentra más que un caos desesperante. Cuando vuelve de semejantes excursiones, no sabe pronunciar otras palabras, que "maldición y crimen". Esto es insoportable: esto es tan falso en filosofía como feo en literatura". Así discurría, Eugenio, y cerraba bruscamente el libro y apartaba de su mente aquellos fétidos recuerdos, entregándose de nuevo a la contemplación de la bella naturaleza.

Pasan las horas, suena la de comenzar sus tareas; y aquel día parece el de las desgracias. Todo va maldirse que le han alcanzado a Eugenio las maldiciones del infeliz. Muy de mañana corre por la casa un mal humor terrible. No ha pasado mala noche. Se ha levantado indispuesto, y todos son más agudos que zumo de fruta verde. A Eugenio se le pega también algo de la malignidad atmosférica que le rodea; pero todavía conserva algunas de las apacibles emociones de la salida del sol.

El día se va encapotando, el tiempo no será tan bueno como se prometía al espectador de la mañana. Sale Eugenio a sus diligencias, la lluvia comienza, el paraguas no basta para cubrir al viandante, y en una calle estrecha y atestada de lodo, se encuentra Eugenio con un caballo que galopa, sin atender a que los chispazos de fango de sus cascos, dejan al pobre pasajero pedestre hecho una lástima de pies a cabeza. Ya es preciso retroceder, volverse a casa, entre irritado y mohíno, no maldiciendo tan alto como el romántico, pero sí haciendo no muy piadosa plegaria para el caballo y el jinete. La vida no es tan fea, pero todavía es soportable; la filosofía [illegible] no hay lágrimas [illegible]. Los defectos de la humanidad no son de [illegible] pero los [illegible] son algo pesados. Allí [illegible] sería mejor que las [illegible] no fueran de cristal, que las calles estuviesen limpias, o que estuviesen sucias, no galopasen los caballos en inmediación de los transeúntes.

Sobre [illegible] desgracia. Reparado [illegible] del [illegible] vuelve a [illegible] diendose a casa, [illegible] le ha de comunicar [illegible] torias, con respecto a [illegible] importancia. Por lo pronto [illegible] do con frialdad [illegible] eludir la conversación sobre el punto principal, y finge ocupaciones [illegible] muadoras que le obligan a aplazar para otro día el tratar del asunto. Eugenio se despide algo disgustado y receloso, y se dirige [illegible] vinar el misterio [illegible] suavidad le ha [illegible] go que le [illegible] ro y le [illegible] quiere ser víctima [illegible] infame. Marcela [illegible] sus proyectos [illegible] pueden [illegible] situación de [illegible] traición [illegible] gracia, pero todos convienen [illegible] ya es tarde, la pérdida [illegible] además [illegible] mudado sus [illegible] ción que el desgraciado [illegible] ha advertido [illegible] que se [illegible] dio Aquiles a los [illegible] posible, porque el negocio [illegible] siente apropiado al [illegible] ra de [illegible] con tomar una [illegible] media y se aumenta [illegible] vengador. No [illegible] se Eugenio se retira a [illegible] tra en su gabinete, se [illegible] do el dolor [illegible] traíse tantos [illegible] bio inevitable [illegible] El libro [illegible]

planta, pisó Eumeno el camino de la Vía Sagrada, y al contemplar las bellezas del templo, la magnificencia de sus pórticos, y la profusión y riqueza de sus estatuas, estuvo a punto de retornar a su ciudad natal, sin entregar el presente a la diosa, ni implorar su divina protección; y así lo hubiera hecho, si uno de sus discípulos no le hubiera hecho de tan desagradable [illegible]

Abigarrada multitud en [illegible] plos y caballos [illegible] a los puestos del templo con [illegible] tran, pregones por [illegible]

Mil [illegible] cuadros [illegible] pedestal [illegible] en [illegible] tavan [illegible] en [illegible] nuestras angustias, a mismo tiempo que nos cubre de ignominia y nos da la muerte. No hay buena fe, no hay amistad, no hay gratitud, no hay piedad, no hay virtud sobre la tierra; todo es egoísmo, mira interesadas, perfidias, traición, mentira. Para tanto padecer, ¿por qué se nos ha dado la vida? ¿dónde está la Providencia? ¿dónde la justicia de Dios? ¿dónde?..."

Así llegaba Eugenio, y como ven nuestros lectores, la dulce y apacible y quimosa filosofía de la mañana, se había trocado en pensamientos satánicos, en inspiraciones de Belzebú. Nada se había mudado en el mundo, todo proseguía en su ordinaria carrera, y ni el hombre ni la sociedad podían decirse peores, ni entregados a otros destinos, por haberse sucedido a Eugenio una desgracia imprevista. Quien se ha mudado es él, sus sentimientos son otros, su corazón lleno de amargura derrama la hiel sobre el acontecimiento, y éste, obedeciendo a las inspiraciones del dolor y de la desesperación, se venga del mundo pintándole con los colores más horribles. Y no se crea que Eugenio proceda de mala fe: ve las cosas tales como las expresa; así como las expresa por la mañana tales como a la sazón las vió.

Dejamos a Eugenio en el terrible "dónde"... que a no dudarlo hubiera alortado una blasfemia horripilante, si no se interrumpiera el monólogo con la llegada de un caballero que con libertad de amigo penetra en el gabinete sin detenerse en antesalas.

—Vamos, mi querido Eugenio, ya sé que te han jugado una mala partida.

—¿Cómo ha de ser?
Es mucha perfidia
—Así anda el mundo.
—Lo que importa es remediarlo
—¿Remedio?... es imposible...
—Muy sensible
—Me gusta la frescura.
Todo está en aprontar más fondos, aprovechar el correo de hoy y ganarle por la mano

¿Pero cómo los aprontó? Sus cálculos estribaban sobre la imposibilidad en que me hallo de hacerlo y como sabía el estado de mis negocios, ajeno de los desembolsos hechos hasta aquí para el maldito objeto, estaba bien seguro que no podía tomarle la delantera.

Y si estos [illegible] prestos...

No señores...

—Pues pues, estábamos reunidos varios amigos para el negocio que tú no ignoras: se nos ha referido lo que le acaba de suceder, y el desastre que iba a sobrevenirle. La profunda impresión que me ha producido, puedes suponerla; y habiendo pedido permiso a los socios para abandonar por mi parte el proyecto, y viendo a otro tanto nos recursos, todos instantáneamente han seguido mi ejemplo todos han dicho que arrostraban con gusto el riesgo de aplazar sus operaciones y lo sacrificar su ganancia hasta que tú hubieses salido airoso del negocio.

—Pero yo no puedo consentir...
—Déjate...
—Pero, y si esos caballeros, a quienes no conozco siquiera...
—Tu desconfianza estaba ya prevista: aprovecha el correo, yo me voy, y en esta cartera encontrarás todo lo que [illegible] Alos [illegible] rido Eugenio

La cartera [illegible] cado el [illegible] libro fatal. Eugenio se avergüenza de haber [illegible] declarado a la humanidad sin excepciones; la hora del correo no le permite filosofar, pero siente que [illegible] filosofía toma un sesgo menos [illegible] mente. A la mañana siguiente [illegible] escuchara, hermoso y radiante [illegible] ol, el ruiseñor [illegible] ta en el [illegible] labrador se dirigía a sus faenas, y Eugenio volvería a ver [illegible] como las veía a los [illegible] [illegible] verdad [illegible] [illegible] [illegible]

LA CERVECERIA ARGENTINA QUILMES

Sociedad Anónima

"Al gran pueblo argentino, Salud"

9 de Julio de 1921

Escritorios: BRASIL 731 **Buenos Aires**

La indulgencia de las rosas

El glorioso San Francisco
ama dulce Jesús ruega
que hoy los duros corazones
los ablande como cera
por ver si al Cielo se inclinan
las muchedumbres que pecan;
y rogando, al mismo tiempo
le recuerdan la promesa
de abrirles aquí el tesoro
de su plegaria indulgencia.
Mas con tristes pensamientos
el demonio así lo tienta:
¿Por qué oras toda la noche?
le dice junto a la oreja.
¿Por qué no duermes más tiempo
y la vigilia no mermas?
Quieres morir antes de hora,
y esa tu Orden, planta tierna,
vivirá poco si muere
el huertano que la riega.—
Mas Francisco al enemigo
conoce; el hábito suelta,
y se revuelca en la nieve,
sobre espinos se revuelca.
Aun menos blanca que tu alma
es, Francisco, la nieve esa.
Con rubíes de tu sangre
¿por qué teñida la dejas?
¿Por qué flajelas tu cuerpo,
hermoso ángel de inocencia?
La nieve en que revolcóse
cándido hábito le presenta,
y ramo, la zarza, ofrece
de rosas blancas, bermejas,
unas; su amor expresando,
las otras, su penitencia.
Ve bajar un bando de ángeles
como una lluvia de estrellas;
que le dice: — Ven Francisco,
ven a rogar en la Iglesia
donde en trono esplendoroso
Dios y la Virgen te esperan.—
Dirígese a ella Francisco
entre milicias angélica;
y ya dentro, envuelto en luz,
ve que Jesús se presenta
con la frescura en el rostro
de su juventud eterna,
labios a punto de abrir
cual flor que a reir empieza.
Jesús, un sol le parece,
María, la luna llena,
y él, prosternado en el suelo,
humilde sus plantas besa.
—Oh Jesús, dice, mi amor;
Virgen María, mi reina;
oh sol y luna del cielo
que vida dais a la tierra:
por amor al pecador,
por limpiarlo de su lepra,
¿Cuándo os dignaréis abrir
esa piscina evangélica?
—El día, Jesús responde,
que libre fué de cadenas
el apóstol que las llaves
tiene de la Vida eterna.
Y porque su sucesor
cuál es mi voluntad lea,
ofrécele tú ese ramo
de flores blancas, bermejas,
formen el papel las blancas,
las rojas mi firma sean.
Siete centurias pasaron
desde esa noche gloriosa
y aun en el uno de agosto,
de ponerse el sol a la hora,
cuando la campana angélica
a las de Asís les informa
de que el amor ha obtenido
de la justicia victoria,
del Cielo se abren las puertas
ante este mundo que llora
y el santo estimagtizado,
del rosal de la alta gloria,
hace caer en las almas
lluvia abundante de rosas.

Mosén Jacinto Verdaguer.

La dama del año 98

Entre los papeles de mi amigo Casimiro Alvear hallé estas páginas; me parecieron curiosas, y por eso las doy a la estampa hoy.

Mientras las gentes, en persecución siempre de la familia Real, se aglomeraban en el gran salón, cobijado por altísimo techo con pinturas y ricos artesonados de noble, enorme zócalo de tallas y sombrías tapicerías oro y rojo, sentí tentaciones de recorrer una vez más las estancias del viejo palacio de los Castañares.

Pese a las seis arañas que pendían del plafón y a los doce brazos de pared, de cristal y bronce, la gran sala de fiestas resultaba sombría; la luz perdíase entre los floripondios del artesón, y apenas dejaba adivinar en una semipenumbra las figuras atribuídas a Lucas Jordan que adornaban la bóveda. Yo no sé si era la relativa obscuridad, el decorado un poco mustio de los salones, los recuerdos que llenaban la mansión ducal, convertida en Embajada, o un cierto estado espiritual: es el caso que todo aquella noche me parecía ajado, vagamente pasado de moda. Voy a ver si encuentro la frase exacta que resuma mi sentir: era algo así como la impresión de una persona que súbitamente penetrase en el país del recuerdo, país de nieblas, poblado de sombras.

Cansado de la estupidez colectiva, que, como un perro de pastor, hacía a la multitud moverse en manadas en la dirección que marcaban los vaivenes de la Corte, a caza de una sonrisa distraída o de una palabra amable sin transcendencia ni derivaciones, y, lo que era peor, abandonado por Carmen Cáceres y convencido de la imposibilidad de reanudar la interesantísima conversación, pues que en ella, pese a su ingenio peregrino y a su filosofía un poquito convencional de novela francesa, también podía más el prurito de no dejar en paz a los reyes, creídos ya ese ignorado, pero temible suplicio de encontrar una reverencia a cada paso que daban, que la "causerie" anecdótica, decidíme a dar un paseo por los salones, evocando las lejanas horas de mi presentación en el mundo.

Tengo que confesar aquí que la interrupción brusca de mi conversación con la Cáceres me puso de mal humor. Andaba yo un tanto pachucho y alicaído aquellos días con los dichosos insomnios, los zumbidos de oídos, las alucinaciones visuales y otras molestas zarandajas.

El conversar de mi amiga y, sobre todo, la evocación de la figura entrevista en mi niñez con la confianza de su madrinazgo, y cuanta de preguntas, novelescas que le cavilaba, llenando con su humorada no sólo España sino Europa con la fama del "crack", de uno de los mayores escándalos del siglo XIX y animó a una generación entera, devolvieron la vitalidad galvanizarme todos mis nervios.

¿Cómo no había de acordarme de Leonor Castañares, duquesa de Castañares, de Medinaceli, de los Gozanes, de Lepanto y del Carpio, marquesa de Tarramanca, de Osera y del Perú; condesa del Puerto y de Miranda? La encontraba, en mi niñez, casi a diario, en casa de mi madrina. Unas primeras Grandezas por su parentesco, y que, además, poseían títulos que eran como páginas de la Historia de España, por ella brillaban con luz propia. El último duque, Cayetano Castañares, el último duque, Cuando la conocí, de vuelta de su embajada en Roma, estaba ya en plena decadencia. Digo la conocí, y no es exacto; reconocíla, habíala conocido, muchos años antes, cuando yo era un niño chico, y siendo ella mi madrina, llevábame a jugar a su casa. Dominaba entonces el viejo y maravilloso palacio de los Lepanto; una construcción madrileña, enorme, rodeada de huertos y jardines, desde cuyos miradores divisábase el más español de los paisajes. Por dentro, un decorado barroco de tallas doradas y damascos servían de fondo a los cuadros admirables, a los Velazquez, los Goya, los Tiziano, los Ván Lóo, los Carreño, los Pantoja y los Van Dyck — retratos de familia, cacerías, escenas de la Historia Sagrada o de la Mitología; — a los tapices rivales de los de Palacio y a las armaduras que figuraron en todas las más famosas batallas habidas en el mundo.

Sobre aquella escenografía propicia destacábase su elegancia inseparable: su figura de gran señora, que no tenía rival en la aristocracia española. Alta, erguida, la cabeza echada hacia atrás y en la boca un gesto desdeñoso, arrastraba tras sí las pieles frías que transforman el polisón, sostenidas por "petits nouveaux", colgaban en ancha y redonda cola, mientras sobre el escote cuadrado caía el histórico collar de perlas rosas, regalo de Felipe II a la de Port Catio que le recuerda sus conquistas más importantes. Mucho comentaban entonces, en corros, el parecido de la duquesa con la reina María Luisa, de Parma, la esposa de Carlos IV, la de los Borbones odiados hacia tan poco tiempo, que hacía inexplicable el entusiasmo clasificado de fiebre, que había hecho presa de la gente, de la plebe, de la nobleza, de todos, en fin, por la gran artista. Y comentaban también el parecido de la duquesa con el retrato de la reina, que había en el Museo. Yo no sé si en efecto, las facciones de la duquesa recordaban las de la reina, pero lo que sí recuerdo es que Carolina, con su gracia sobria, con su distinción de gran señora, con su porte de reina, con su mirada de águila, con su nariz aguileña, con su boca de corte, con su barbilla de Habsburgo, con su cuello de cisne, con su cabellera de oro, con su frente de marfil, con su cutis de nácar, con sus manos de alabastro, con sus pies de hada, con su cuerpo de diosa, con su alma de artista, con su corazón de mujer, con su inteligencia de hombre, con su voluntad de acero, con su ambición de gloria, con su sed de amor, con su hambre de placeres, con su vida de reina, con su muerte de mártir, con su gloria de santa, con su nombre de leyenda, con su fama de inmortal, con su recuerdo de eternidad, con su sombra de misterio, con su luz de sol, con su vida de Dios, con su Dios de Dios, con su Dios de Dios, con su Dios

Cigarrillos Dólar

20, 30 y 40 cts.

1ER PREMIO

con mis padres, con mi marido, hacen insoportable mi dolor...

El cura. — ¿Y ese hijo de tus entrañas, no tiene derecho a tu amparo, a ser consuelo para tu pena?

Ella. — Nunca pensé en dejarlo aquí. Conmigo me lo iba a llevar... Señor cura, usted no puede comprender toda la amargura de mi dolor ante el amor perdido, mi horror por el porvenir de mi hijo, pobre de mí, sin poderle valer apenas. De señorita mal criada que fuí, soy ahora poco menos que una mendiga... El cariño de mis padres me convirtió en su muñeca, bonita e inútil... El cariño de mi esposo, la fe en sus fuerzas, la imprevisión de que pudieran faltarme, no le dejaron corregir el error paterno... Y, de pronto, sola en el mundo, con un hijo en brazos, sin saber hacer nada...

El cura. — ¡Oh, exageras tu desgracia! Con menos inteligencia y conocimientos de lo que tú sabes, otras se ganan la vida...

Ella. — La vida, sí... Pero, mirando a este hijo que llevo en brazos, yo necesito ganar algo más que la vida para educarle, para criarle con el regalo a que estaba acostumbrado, para proporcionarle una carrera...

El cura. — No prosigas... Todo eso es soberbia...

Ella. — No, señor, no. Es la visión del porvenir de mi hijo lo que me aterra... Y desesperada vine a rezar la última oración por mis muertos, a pedirles perdón por mi cobardía y echarme luego bajo las ruedas del tren con este ángel mío, cuyo porvenir me aterra...

El cura. — Desdichada; pero ¿qué sabes tú del porvenir de tu hijo? ¡Claro! ¡Como no os educamos religiosamente! Sí, tengo yo la culpa, el primero. En estos días pascuales solo os hablamos de la poesía de la Virgen, del gozo de la Virgen María al verse madre del Niño Jesús. ¡Qué halagüeño presente! ¡Madre de un Dios! Y todas quisiérais tener un Dios por hijo! Hablas del porvenir de tu hijo: ¿Sabes cuál era el porvenir del Hijo de María? Pasión y muerte. Y María, como educada en el templo, lo sabía por los profetas. Y en vez de dejarse morir de dolor de ver a su Hijo y a su Dios destinado a sufrir horribles tormentos físicos y morales por nuestra salvación, se resignaba y cumplía su deber como madre...

Ella. — ¡Oh! Sabía al menos que su hijo estaba llamado a un alto destino...

El cura. — Alto, sí, pero cuán doloroso para sabido por una madre!... En cambio tú no sabes el destino que Dios le tiene deparado a tu hijo. Nacidos de humildes pastores esclavaron tronos y ciñeron coronas... ¿Qué sabes tú del amparo, del consuelo y de la felicidad que puedes esperar aún de tu hijo?... ¿Con qué derecho puedes cortar una vida tal vez llamada a ser honor de tu apellido y gloria de tu patria? Eso no es amor a tu hijo: es cobardía para sacarlo adelante; no es miedo a su porvenir, es soberbia: no te resignas a que tu hijo no sea un niño mal educado como tú... Y si supieras la felicidad que se puede lograr siendo humilde... No hay riqueza tan grande como la humildad... El humilde es rico siempre, porque no ambiciona nada y todo le parece demasiado para su merecimiento... Se tú humilde, sacrifícate por tu hijo, edúcalo bien y ten por cierto que, aun no llegando a hacerse rico, te lo pagará con amor y gratitud, por humilde y por bien educado...

Ella. (La pobre mujercita llora y cada lágrima aumenta su alivio. El amor a la vida y el amor maternal le hacen ver la sabiduría del pastor de almas y pensar:) — Sí, tiene razón con ser mas grande la fortuna de la Madre de Dios, debió ser más dolorosa que mi destino; sabía ya el martirio que aguarda a su hijo... Yo, en cambio, sólo sé que Dios es bueno... y que yo debo ser fuerte, que debo temer traer a mi hijo que su padre me escogió para darle vida no por ser una muñeca sino por ser una mujer, para que lo eduque...

(Y la mujer que creía tener derecho a poseerlo todo, pide la vida para su hijo, después de una angustia, amando la vida en su hijo, por su hijo y para su hijo.) — Diego González Dick.

Filtro de amor infalible

(CONSEJA)

"Para cada dolor
de que estés afligido,
yo tengo un filtro seguro
que vos formaría ese amor
que veis mirando perdido.

"Contra su inmenso poder
no hay temeridad fortaleza,
que haga sus fueros valer,
pues quiebra en el su firmeza
la más honesta mujer.

"Amor ciego desmanda
la dama que vos desafía
y así la más recia pomada,
antes la amuje, la daña
pronto se cansa de...

"Pero, sangre del Nabero
de ojos de Salmán,
hojas de albahaca y romero
que crezcan en el cerro
una noche de San Juan.

"Llevará, que no vos dio
el filtro de esa pasión,
Vuestro será el albedrío
os ama a vuestro pesar mío,
con toda su crudeza...

"Pero no desespere vano.

Diego SAN JOSE

La peste de las aves en la República Argentina

Por los doctores A. Andrieu y C. H. Badano

(Editada por el Ministerio de Agricultura).

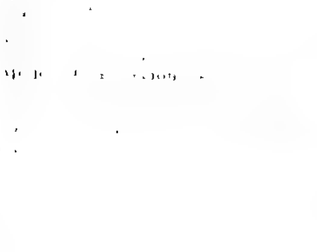

Figura 2. — Tendón [illegible] de Lupo

Figura 3. — Una de las [illegible] de la enfermedad

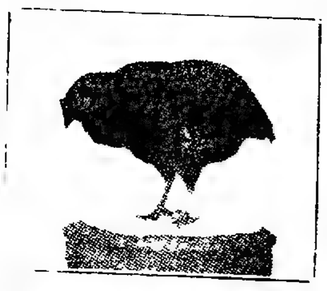

[illegible] el estado el [illegible]

cación en potasa cáustica sólo ha dado resultado con las médulas de pichones de ganso, inoculados estos de la manera que sirve de gallina. Las médulas desecadas cuatro días en potasa pierden su virulencia para [illegible] inmunizar los pichones [illegible] Kraus y [illegible] Lowy, han [illegible] inoculado intravenosamente [illegible] contra el [illegible] con [illegible] formación de [illegible] de gelatina. Con los [illegible] inmunizados esta formación [illegible] gran-

Investigaciones personales—

Después [illegible] estudiado las características [illegible] de la enfermedad, [illegible] primordial [illegible] lesiones que [illegible] por existir [illegible] la enfermedad [illegible] otro [illegible] [illegible] [illegible]

BANCO HIPOTECARIO NACIONAL

CASA MATRIZ:

25 de Mayo 245 y Paseo Leandro N. Alem 232

BUENOS AIRES

Circulación Ley 10676 $ 1000.000.000

PRESTAMOS

EN CEDULA HIPOTECARIA ARGENTINA DE 6 o/o, LEY 9155

El banco acuerda préstamos hipotecarios hasta $ 1.000.000 en propiedades ubicadas en todo el territorio de la república que sean susceptibles de producir renta.

Los pedidos de préstamos deben hacerse en los formularios del banco, que pueden solicitarse en las oficinas de su casa matriz, sucursales o agencias, dentro de cuya jurisdicción esté ubicada la propiedad ofrecida en hipoteca.

Los títulos deben presentarse al mismo tiempo que la solicitud de préstamo, acompañados de una copia de dicha solicitud.

Las solicitudes sobre propiedades rurales, deberán acompañarse de un plano en el indicado, firmado por ingeniero o agrimensor.

El préstamo se hace por 20 años, pero el deudor puede cancelarlo en cualquier época. Podrá también disminuir el préstamo haciendo entregas a cuenta de la hipoteca, en cuyo caso los servicios se harán pagaderos sobre el capital así reducido.

Las cancelaciones o entregas parciales a cuenta del capital, pueden hacerse en cualquier época.

El servicio anual del préstamo, se paga por semestres adelantados del 1 al 15 de mayo respectivo.

Anticipa sin interés alguno, los fondos necesarios para el levantamiento de los gravámenes que reconozca el bien que se va a hipotecar y el importe del servicio adelantado que debe abonarse antes de escriturar el préstamo.

El banco recibe en **DEPOSITO GRATUITO LAS CEDULAS QUE EMITE**, responsabilizándose de todo quier riesgo.

Remite el importe de la renta al lugar que indique el propietario, o procede a su cobro en esas oficinas, sin cobrar comisión alguna.

Recibe **DEPOSITOS EN CAJA DE AHORROS**, desde 1 $ hasta 10.000 $ m/n, abonando por ellos el 3 % de interés en cédulas.

Tiene una oficina de **COMPRA-VENTA PARTICULAR DE PROPIEDADES HIPOTECADAS** el Banco que ofrece facilidades a los deudores para la enajenación del bien hipotecado, y condiciones ventajosas a los interesados en la adquisición de inmuebles.

A. DIAZ,

Gerente

ALMACEN DE COMESTIBLES Y BEBIDAS

"Independencia"

—DE—

LUIS PRATO

SE DESPACHA A DOMICILIO

BELGRANO 2201 Buenos Aires

ALMACEN Y FERRETERIA

—DE—

L. E. CAPURRO

DESPACHO DE BEBIDAS

Proveeduría para buques y familias en general

Licores, vinos y conservas del país y extranjero

NECOCHEA 771 Buenos Aires

ALMACEN Y FIAMBRERIA

"Primer Centenario Argentino"

—DE—

Manuel Martínez

Casa especial en conservas españolas, italianas y del país

Vinos, aceites y licores de las mejores marcas

ALMIRANTE BROWN 802 Buenos Aires

CIGARRERIA POR MAYOR

"El Estanco"

—DE—

Juan Pascual

Bdo. IRIGOYEN 1550 U. T. 2145, B. Orden
C. T. 581, Sud

ALMACEN

"25 de Mayo"

—DE—

José M. Fernández

Venta de vinos, aceites y comestibles en general

Artículos aptos para el consumo y de alta calidad

PIEDRAS 1995 Buenos Aires

ALMACEN DE COMESTIBLES EN GENERAL

"EL ASTURIANO"

—DE—

PEDRO M. GOMEZ

SURTIDO COMPLETO EN ACEITES DE LAS MEJORES MARCAS EXTRANJERAS

NECOCHEA 695-99 y TUNUYAN 301

Buenos Aires

EL AMIGO Y EL AMADO

Preguntó el Amigo a su Amado si había quedado en el cosa alguna que amar. Respondióle el Amado que ninguno por cuyo amor pudiera multiplicarse estaba aun por ama

Pasas más donde el Amigo buscaba a su Amado, largas son y peligrosas llenas de consideraciones sus pasos y dichos, e llamada de amores

Junto con muchos amadores ara amar a un Amado, quien los aborrecía daba a todos de amores y cada uno de ellos tenía por joya y cada dalas a su Amado de quien concebía agradecimientos por los cuales callaba

Lloraba el Amigo, y de fa Cuando llegaba el Amigo cesaba el llanto y el gozo hacía callar el llanto. Cuando las lágrimas eran muchas, para las cartas llenas. Y cuando llegaba la hora en que la angustia acostumbraba morir hacía abundar la lágrima. Sabía el Amigo que para el Amado sabor grande. Y cuando lo no era para los ojos que los alrededores. Ahí mismo preguntó el Amigo a morir por Amado. Y en el Amado el Amado a un Amigo enfermar por su amor.

El Amigo llorando. Y el respondió que la angustia en el amor. Respondió el Amado. Y que de amor su amado en sus ojos. Y que a Amado.

Tornóse el Amigo a Y cuando por el mucho llorar. Y cuando a su Amado. Y cuando a Amado. Y cuando a Amado. Y cuando a

LIEBIG'S EXTRACT OF MEAT Co. Ltd.

FUNDADA EN 1865

Directorio en Londres

Sr. Carlos E. Gunther
„ Follet Holt
„ J. Percy Clark
„ Kenneth M. Carlisle
„ Alfredo Grisar

Directorio Local para el Río de La Plata

Sr. Carlos P. Lumb (Hijo)
„ Sir Herbert Gibson
„ Alejandro D. Grant
„ Pedro Newkirk

Gerente general de estancias y fábricas: Sr. PEDRO NEWKIRK

Dirección y Administración General: LAVALLE 754 - Buenos Aires

Sección Ganaderia

Importantes Establecimientos Ganaderos en la Republica Oriental del Uruguay, Provincias de Entre Rios, Corrientes y República del Paraguay.
Criadores en **VACUNOS** de las razas HEREFORD, ABERDEEN ANGUS y SUSSEX.
Criadores en **LANARES** de la raza ROMNEY MARSH.

Venta permanente de reproductores de estas razas, a galpón y a campo, puros por mestización y puros de pedigree, no inscriptos o inscriptos en los Herd Book Argentino y Uruguayo.

Todos los establecimientos y las renombradas cabañas "El Bichadero" (R. O. del U.) "Santa María" y "Los Yuqueries" (Entre Rios) e "Ita-Caabó" (Corrientes) se encuentran en zona de garrapata.

Sección Fábricas

Grandes usinas industriales en Colón (Entre Ríos) y Fray Bentos (R. O. del U.) donde se está construyendo como anexo un moderno frigorífico.

Extracto de Carne Liebig - Unicos Fabricantes del verdadero **EXTRACTO DE CARNE LIEBIG** de fama mundial. Recetado por los médicos como eficaz fortificante para adultos y niños. También lo recomendamos como poderoso auxiliar para uso culinario en la preparación de platos.

Nuestra Grasa Refinada sin mezclas, garantizada pura, no admite rivales y para cocinar sustituye con ventaja al aceite. No debe faltar en ninguna casa de familia.

OXO Nuestros productos "**OXO**" son de gran valor nutritivo. Basta una taza de agua caliente y un cubito de "**OXO**" para obtener un excelente plato de caldo condimentado que no le costará **7 centavos**. Todo viajero debe llevar este producto que le representará un buen amigo.

Sus ricos delicados fiambres o exquisitos sandwichs, preparados con nuestra **"Pasta de Carne" "Lenguas de Vacunos" o "Carne de Pecho".**

Nuestra carne conservada fué la favorita de los soldados de los ejércitos aliados, durante la pasada guerra. Su esmerada preparación empleando **Carne Especial** y su sabroso gusto, halagan al paladar más exigente.

TODOS NUESTROS PRODUCTOS SE ELABORAN BAJO EL CONTROL OFICIAL DEL GOBIERNO NACIONAL.

ADVERTIMOS AL PUBLICO QUE EL CONTENIDO DE NUESTROS ENVASES ES PESO NETO.

Exigid a vuestros proveedores los productos "Liebig's" y "Oxo" y si no los halláis, dirigios a nuestro deposito: Lavalle 754. U. T. 2848 (Av.)

UNICAS CASAS FILIALES:

Fray Bentos (República Oriental del Uruguay); Colón (Entre Ríos Rep. Argentina). Concordia (Entre Rios. Rep Argentina); Mercedes (Corrientes, Rep. Argentina); Asuncion (Republica del Paraguay).

LA VIDA

¡Una humareda en la llanura!

Y ante este grito de esperanza,
porque es promesa de un abrigo
junto a un hogar de roja llama,
brilla de anhelo, aviva el paso
la dolorida caravana.

Por la llanura, que la noche
cubrió de un mar de nieve blanca,
no hay un verdor de hojas floridas,
ni hay un batir de alegres alas.
Todo es silencio en la planicie;
todo se duerme en muerta calma;
todo aquel grito, y, a lo lejos,
una humareda gris y vaga.

Y ¡ay del grito de su anhelo,
que fué un gran bien en su jornada,
por ser promesa de un abrigo
junto a un hogar de roja llama,
activo, doliente, a su letargo,
la silenciosa caravana.
¿De dónde viene? ¡Quién lo sabe!
¡Y nadie sabe dónde marcha!
¿Quién ha sabido de la vida
dónde comienza y cuándo acaba?

Viejos escuálidos que llevan
en un temblor las hoscas barbas,
por el yugo de los años,
hechas un arco las espaldas.
Pacías hembras, con hundidos
ojos sin lágrimas, que arrastran
pálidos niños, fatigados,
sobre el erial de las escarchas.
Mozos sin sangre, y con humildes
manos que habían de ser garras,
y con mejillas por el llanto
de los vencidos laceradas.
Y en torno de ellos, pestilente,
como el vapor de turbia charca,
un nauseabundo hedor de carne,
por el dolor, abierta en llagas.

Y en el espíritu una duda,
duda cruel que turba el alma,
y que es ignorar de dónde vienen
y no saber adonde marchan.

Esto es la Vida, y, aunque os pese,
esto ha de ser vuestra jornada:
una llanura sin verdor
y sin batir de alegres alas,
y una cruel y eterna duda
como un puñal, dentro del alma,
y como un espolón a la fatiga
que ha de acortar vuestras pisadas,
allá a lo lejos, sobre un brumo
y vasto cristal de nubes trágicas,
esa humareda, que ha de daros
la vaguedad de una esperanza.

Esto es la Vida, y, aunque os pese,
esto ha de ser vuestra jornada...

Fernando López Martín.

Por qué cegó Cupido

Veréis como fué.

Despertó en su lecho de flores. Restregóse los ojos soñolientos que se abrieron grandes y alegres como un raudal de luz. Apenas sacudió la melena blonda y rizada donde los cristales del rocío fingían una corona de perlas, el padre Apolo puso un beso dorado en la frente que adornaban los revueltos bucles. Recogió cuidadoso las flechas esparcidas en la fragancia del césped, terciósse el cesto sobre la mórbida espalda, y sujetando el arco de oro, entre los dedos finos saludó a la bella Aurora que se reía desde los horizontes de ópalo y echó a andar sin rumbo en busca de la realidad que ansiaba conocer.

Penetró en una selva milenaria y sombría. El sol tropezándose en la frondosa maraña de hojas y ramajes, engalanaba con mosaicos luminosos el verde suelo. Por el aire volaban ramos de palabras, nidos de suspiros, latidos ténues de almas abrasadas por el fuego de la pasión.

Desde la alta roca, por una hendidura, negrosa y negra, asomaba el agua sus ansias a la vida. Y era su curiosidad de tal impetu que su afán de sobrenecias tales, que la impulsaban al espacio y la despeñaban, triándola de una piedra a otra de un risco a un precipicio, quebrándola en mil de fragmentos, desgranándola en multiples girones, esparciéndola en gotas minutas y, llevándola en saltos de locura por los mil diversos escalones del precipicio, hasta el plácido final de un lecho de hojas que la acogía amorosamente, guiándola, encauzándola, durmiéndola deslizarse con serena dulcedumbre.

Y en el lago, lo mismo que un ancho espejo azul. Sobre el misterio de las calladas linfas, avanzaban sus brazos torneados y fibrosos, un viejo tronco milenario. En lo mas sombrío de las orillas escondíase un sauce llorando la de su melancolía.

Rendido cayó el dios viajero sobre la verdeante alfombra, elevando hacia los lejanos pinos de la montaña sus ojos llenos de ternura por la belleza que le rodeaba, y viólla en lo profundo, reflejando el brillo de sus ojos. Unos ojos grises, rasgados, de un fulgor extraño y de una rara seducción. Apretóla en ellos con todo el ardor de su alma. Mas de pronto estremecióse de asombro la criatura, al ver como en el cristal de sus linfas, fundíanse recuerdos de la maravilla de sus líneas, que eran unos besos olvidados por su madre. Y, luego, sobre la tersura de su rostro, ¡oh! Y por eso brillan todos los pájaros y las mariposas que tienen los besos de la mujer.

Entornó los párpados en un sopor dulce.

Un desgarro de risas lejanas, de antes, pasando a través de su sueño, rompió la alegría de un rayo de luna por la lúgubre tristeza de las sombras.

En un tropel bullicioso, llevando los cabellos tendidos sobre el prodigio de las espaldas y cubiertas las formas divinas con túnicas sutiles vaporosas y aéreas como una nube blanca. Llegaron las ninfas al borde del lago. En la serenidad majestuosa del gran espejo vieron reflejarse sus encantos y sintieron la vanidad de su hermosura. Admiraron un momento sus caras radiantes, luego el asombro de sus brazos desnudos, después la temblorosa perfección de sus senos salientes, afortunada unión del alabastro y la rosa, y al fin, los pajaros de las gasas inútiles, ofrendaron a la muerta quietud de las aguas el tesoro de su belleza en unas líneas de audacias asombrosas y de colores dolorosamente.

Al unísono gritos locos, todas las ninfas, toda el agua parecía despertar de su dormir letargo y estremecerse en una sacudida sensual.

Eran todas las ninfas dubosas la Ilusión, la Esperanza y la Promesa y esto fué la que, al sujetarse al cabello cual, vio como dormía el Amor.

Hubo un momento de alarma en la bella grey femenina y como el batir de plumas revolvió los aires una ráfaga de pudor. Pronto se apoderó la confianza y sigilosas se acercaron al bello niño con la majestad de su desnudez pura. Contemplaron su faz rato y sintieron allá en el misterio de sus entrañas vírgenes una sensación, como una fuente de tortura sublime que subía a sus corazones en un raudal inagotable.

Los ojos se lo despedazaban con mordientes besos y en la garganta de cristal que quemaba [illegible] porque mujeres eran todas las diosas, corrían el riesgo de que el capricho de Dios levantara los párpados y sorprendiese a la realidad viva en la más sublime de sus manifestaciones.

Huyó aterrada la ayuda del padre Júpiter omnipotente que bajó a despertarlos. No tomais a que despierte. Piensa dormir para castigar con una eterna vigilia su rebeldía, que le llevaba ocasión a conocimiento de la fea y desolada realidad. Por eso le ha regado y de aquí en adelante el ciego Amor tendrá ojos para no ver que así debieran tenerlos todos para no sufrir. Irán con vosotras a través de la vida acompañando siempre siempre...

Alejóse el poderoso Zeus y una sinfonía de besos cayó sobre la cara tersa del celestial Cupido como una lluvia de pétalos de flores. Abrió los ojos que seguían misteriosos como antes, pero faltos de la mágica chispa de la luz. Y cuentan que desde entonces el niño Amor va por el mundo precedido de la Esperanza, garantizado con la Promesa y guiado por la Ilusión que le lleva por sendas floridas, por palacios suntuosos, por bellos paisajes resplandecientes de seductoras policromías.

Y tened como cierto que el pobre ciego moriría en las tristezas de la ingratitud y del olvido el día que estas divinas quimeras lo abandonen.

Rogelio Pérez Olivares.

Madrigal del amor prohibido

Son las horas vulgares igual que negras simas
en donde cae mi alma visionaria y sensual;
horas sin amoríos, sin sueños y sin rimas,
que no alumbra el lucero azul del ideal.
Cuando el barro doliente sólo anhela dormir,
y están los labios mustios cansados de besar,
y el alma, blanca nao, sólo sueña en partir
al país del que nunca se puede regresar.
Hasta ese horrible abismo de mi renunciación
llegaste tú, mujer, y tu voz de cristal
cayó en mi corazón,
como un chorro de agua riente y musical.
Por ti he visto el sentido precioso de la vida
y he soñado debajo de una acacia florida
en tus negras pupilas y en tus ojeras hondas
y te he besado, en sueños, al amor de las frondas.
Y en el parque nocturno, borracho de fragancia,
han renacido todos mis ensueños dispersos,
y en aquella hora mística acaso tu a distancia
pensando en mí, decías de memoria mis versos.
Porque hay seguramente un parque en el astral
donde las almas tienen columpios invisibles
huyendo de la vida tan triste y tan banal
en el amor sus dulces amores imposibles.
¡O, divina tristeza de este amor sin fortuna!
¡Oh, gloria dolorosa de tus besos, mujer!
Nuestras almas se abrazan en un rayo de luna.
¿Por qué amaremos tanto lo que no puede ser?
Amor de existencial, que ante todos se esconde
que hiere de alma a alma un diálogo de encanto;
a mis versos, con lágrimas tu corazón responde
y por tu amor mis versos son un raudal de llanto.
Son tus ojos sortílegos y profundos, mi rito,
en los labios ardientes está mi comunión
y ya que nuestro excelso amor sea un delito
no temas de la causa de la condenación.
Vivamos la tragedia de nuestro amor fatal
y que tu alma no cruce una sombra de pena
que al verte entre mis labios siempre habrá un "madrigal"
a tus negras pupilas y a tu carne morena.

Emilio CARREÑO.

La diferencia que hay de hacer justicia a ser justo

Don Adelardo se incomodó pegando un puñetazo sobre la mesa para mostrar como raro de un enojo. Las tazas del café y las copas de los licores cantaron también un poco, como si ellas se hubieran comunicado la cólera del digno magistrado de la Audiencia [illegible] de Madrid. Don Adelardo Sánchez del Campo, presidente de la Sección segunda de lo Criminal.

Pues, señor, [illegible]

Si [illegible] no tenía los ojos [illegible] la barba gris y en punta con [illegible] como se son[illegible] a [illegible] mientras [illegible] para [illegible] razón.

Si usted lo dice señor presidente, yo lo acepto sin discutirlo, aunque para mí sea usted el primer caso de un hombre que administre justicia y no cometa unas cuantas injusticias cada día.

—¿Y tendría usted la bondad de explicarme por qué carga ajos he de cometer ninguna? ¿Acaso piensa usted que soy ligero en el juicio, apasionado en los fallos o testarudo en mis opiniones?

Aunque las palabras sonaban a decretas, aquella carga de ajos indicaba que el buen humor de don Adelardo se hundía en profundas resquebrajaduras, ya que en labios del prudentísimo magistrado, todo ciencia y vaselina, semejantes expresiones vulgares eran siempre el reflejo de sus iras. Pero el hombrecito regordete no temblaba por los enfados judiciales, lo cual demuestra tranquilidad de conciencia y, sobre todo, que se tienen las espaldas bien guardadas, pues sin esa guarda poderosa ya se dió el caso de que lo pasaran mal conciencias muy tranquilas — y

BANCO DE LA NACION ARGENTINA

Fundado el 16 de Octubre de 1891

Casa Central - Buenos Aires - Plaza Mayo

192 SUCURSALES EN LA REPUBLICA. — 18 AGENCIAS EN LA CAPITAL FEDERAL.

Capital $ m/n. 144.924.754.58. — Fondo de Reserva $ o/s. 22.012.299.14.

Total de depósitos en Mayo 31 de 1921

$ m/n. 1 354 016 844 98 — $ o/s 3.054.740.79

Depósitos en los últimos 5 años

	Oro	Moneda Nacional
Diciembre 31 1916	4 745 573 92	744 868 894 49
„ „ 1917	4 779.544.62	860 201 711 29
„ „ 1918	3.195 121.49	1 187 782 863 03
„ „ 1919	6 548 299.51	1 234 848 068 31
„ „ 1920	4 015 546 59	1 403 224 949 32

Tasa de intereses

Abona (Moneda legal solamente)

	Anual
Por depósitos en Cuenta Corriente	Sin interés.
Id. íd. a Plazo Fijo con o sin libreta a 3 meses	3 o o
Id. íd. íd. íd. a 6 meses	4 o/o
Id. íd. íd. íd. por mayor plazo	Convencional.
Id. íd. en Caja de Ahorros después de 60 días, hasta $ 20.000	4 o/o
	Cobra anual
Por adelantos en Cuenta Corriente	8 o o
Por descuentos de pagarés de comercio hasta 180 días	Convencional.
Por descuentos de pagares directos a la orden del Banco, hasta 180 días o amortizables trimestralmente	7 o/o

"EL BANCO DE LA NACION ARGENTINA vende Letras de Cambio sobre todos los países del mundo".

Ley orgánica del Banco de la Nación Argentina

ARTICULO 10. — "La Nación responde directamente de los depósitos que reciba el Banco".

GERENTES: JULIAN S. SOLVEYRA — CORNELIO SAENZ.

Buenos Aires, Junio 15 de 1921.

Casa Introductora de Artículos
para las Artes Gráficas

SERRA HERMANOS

DIRECCIÓN TELEGRÁFICA:
«SERRA - BUENOS AIRES»

FUNDADA EN 1884

UNIÓN TELEFÓNICA:
5027 Y 6028, AVENIDA

COOPERATIVA TELEFÓNICA,
3140, CENTRAL

La más antigua y mejor surtida de Buenos Aires en Tipos y Adornos extranjeros.

Pasta para cilindros, Tintas para Imprentas y Litografías, Máquinas y Utiles de todas clases para Artes Gráficas.

Gran Taller Mecánico para la construcción, modificación y reparación de máquinas del ramo.

Papeles para diarios, en resmas y en bobinas.

Existencia permanente de Máquinas y demás Artículos para la instalación de Imprentas, por más importantes que sean.

PROXIMAMENTE GRAN ENSANCHE

SUCURSAL:
Sarandí, 319
MONTEVIDEO

DEFENSA, 453
BUENOS AIRES.

sin darse por enterado de aquella fra, le preguntó de sopetón:

—¿Le gusta a usted apostar?

—No, señor [illegible]

—¿Y porfiar?

—Hombre, porfiar... yo creo que un poquito y en ciertos límites le agrada a todo el mundo.

—Pues, entonces me comprometo a demostrar que es usted injusto.

—¿En las sentencias?

—Sí, en las sentencias, en los fallos.

—Me gustaría verlo... No me considero infalible, ni mucho menos; quizás haya un profundo y lamentabilísimo error en alguna de las causas criminales que he sustanciado; pero lo que niego en redondo es que pueda haber error de tal índole que cualquier persona y a simple vista lo pueda conocer.

—¿Y si lo demostrara?

—¡Rasgaría la toga!

—Mal hecho, porque la injusticia de que yo hablo no es la injusticia de usted, sino la injusticia de las cosas, la que resulta fatalmente de que cada persona tenga un temperamento o una situación distinta y de que la ley no piensara en semejante diferencia.

—Para mí, para mi toga, mi birrete y mis vuelillos, es decir, para mi rectitud de magistrado, no hay más que una justicia: la averiguación de los hechos, y después la concordancia entre el hecho y la pena, según el Código.

—Pues, ahí, en la ley precisamente, es donde se ven las mayores injusticias.

—¡No diga eso!

—Prueba al canto. Esta misma mañana, en las vistas de hoy, ha sentenciado usted a los autores del tobogán de la calle de Carretas.

—¿Los dos hermanos?

—Esos.

—¿No cree usted [illegible]

—Pues, sí, hay la hay.

—Pero ya ve usted, [illegible]

—¡Y entonces?...

—Para mí la injusticia está en condenar a los dos hermanos a la misma pena.

—Pero si la participación de ambos es la misma, y las pruebas las mismas, y su confesión la misma si no ha, de discrepancia en la ejecución del delito... ¿Cómo quiere usted que los sopesemos en el artículo?

[illegible]

[illegible]

[illegible]

SALABERRY

Y BERCETCHE

CONSIGNATARIOS

Ventas de haciendas en general, remates-ferias, frutos y cereales

Escritorios

CASA CENTRAL: Defensa 88 - Buenos Aires

Sucursales

ROSARIO: Córdoba 935 - TANDIL: General Pinto 729

LAS COLONIAS DE VACACIONES

Los niños débiles en el Parque Avellaneda

DETALLES INTERESANTES

Cómo se mejora la salud de nuestros niños. — Una obra de eficacia

Por iniciativa de la Municipalidad de la capital, y con la cooperación eficaz del Consejo Nacional de Educación, funcionó en el corriente año la colonia de vacaciones para niños débiles, instalada en el Parque Avellaneda, que por su grandiosidad, arboledas y caminos se prestaba con holgura para llenar el fin a que se le hubo destinado.

Durante el mes de diciembre de 1920, y los meses de enero, febrero y marzo del corriente asistieron a la colonia 4429 niños débiles, distribuídos en la siguiente forma: diciembre 1185, enero 1183, febrero 1118 y marzo 943, o sea una asistencia media mensual de 1107 niños. En general los niños permanecieron, cuando menos, un mes recibiendo los beneficios otorgados por la institución, tiempo que supera a las tres semanas que se les destina en Francia, quince días en Bélgica y tres semanas en España y Holanda y 25 días en Suiza. Alemana es el único país que destina un mes de permanencia para los niños que concurren a las colonias de vacaciones, donde se pasan el día entretenidos en juegos instructivos e interesantes.

En el Parque Avellaneda, durante la mañana se cambia dos veces de juego, pasando de un sector a otro inmediato, hasta la hora del almuerzo, que es ofrecido por la institución. Terminado el almuerzo, los niños pasan durante media hora a la sombra de los árboles y luego se dirigen a recoger las sillas de playa y se extienden en ellas en los puntos más umbríos para dormir la siesta. A las 14 suena la campana para volver a los juegos; distintos a los de la mañana, y donde los maestros dictan ocasionalmente lecciones sobre naturaleza, historia, geografía, moral, urbanidad y geometría. A las 16.15 vuelven los niños a los comedores, previo aseo de las manos, para recibir su merienda, y a las 17, las maestras han distribuído los boletos de tranvía para que los niños regresen a su domicilio y puedan volver a la colonia al día siguiente.

Ordeñando cabras para brindar al grado que juega con las muñecas

Del informe que el inspector técnico, señor Vignati, elevó a la superioridad, con motivo del funcionamiento de la colonia, tomamos los siguientes párrafos, que detallan claramente cómo pasan los niños el día, entregados a sus interesantes ocupaciones:

"Desde las primeras horas de la mañana convergían hacia el Parque Avellaneda más de un millar de niños, salidos de todos los barrios de la ciudad. Los tranvías de la Compañía Anglo Argentina rebosaban de criaturas que, alegres, se disponían a pasar su día colonial.

Impresionante el cuadro de la llegada de los niños al Parque. La calle Lacarra se cubría de blancas siluetas que, a porfía, trataban de llegar las primeras al lugar de la cita. La bulliciosa caravana llenaba de gracia y de vida las solitarias avenidas que conducen al apartado paseo.

La campana de la colonia hace oír su sonora voz y todos los niños se forman. Las maestras pasan revista de aseo, especializándose en el de la cabeza, que tantos dolores de cabeza dió a maestras y padres. Terminada esta prolija tarea, pasan los niños a los lavatorios y, otros, a los baños tibios o fríos, según el régimen que, por falta de facultativo, hubo de prescribirse al "gusto del consumidor".

Se debe dejar constancia que el termo-sifón destinado a preparar los baños tibios era calentado con ramas secas y cáscaras de eucaliptus, que los niños recogían en los distintos sectores del parque. La labor colonial, en este caso, como en otros muchos, era concurrente a la finalidad educativa de la institución.

El alegre repiqueteo de la campana llama a los niños a los comedores —tendidos bajo una enramada y a la sombra de paraísos— para servirles el desayuno. Los niños son atendidos por un numeroso cuerpo de celadoras, nombradas por la Municipalidad.

Entre tanto,

CASAS CONSTRUIDAS EN UN DIA

Las estructuras de concreto, así sea este simple o armado, no constituyen una novedad en nuestros días. Con este cómodo material hánse construído edificios de variadísimo carácter, como iglesias, fábricas, depósitos de mercaderías, casas de habitación, edificios de oficinas, inmensas arenas para diversiones públicas, todos los cuales han sido vaciados en moldes y parecen destinados a desafiar, no sólo los elementos, sino los mismos descalabros del tiempo.

Pero uno de los destinos más notables que ha tenido el material de que se trata es quizás el que le sirve de base a estas líneas, las cuales se refieren a las varias casas que últimamente hánse construído de un todo en el sólo espacio de un día y dejándose en condiciones de ser ocupadas en el breve lapso de diez días.

La idea de esta clase de construcciones se le debe al cerebro siempre fecundo de Thomas A. Edison, quien nunca se siente mas feliz que cuando se entrega a pensar en algún invento destinado a asombrar a sus semejantes.

En uno de los grabados que acompañan estas líneas puede verse al célebre Brujo de Menlo Park conversando con el representante de una importante empresa fabril acerca de la serie de casas que está construyendo en el pueblo de la Unión, Estado de Nueva Jersey.

Las ventajas de semejantes edificios son diversas. Una vez que el concreto es vaciado en los moldes y se seca, la construcción constituye en todo y por todo un sólo bloque de dura piedra, o, para decirlo con mayor propiedad, un verdadero monolito. La casa de concreto es una habitación ideal, pues en razón de ser mal conductor el material de que está hecha, se halla absolutamente a prueba de incendio y resiste los cambios de temperatura, siendo caliente en el invierno y fresca en el verano. Además, está a prueba de humedad y no ofrece abrigo alguno a las sabandijas. Pero a todas estas venajas debe añadirse la incomparable de estar a cubierto de los más violentos terremotos. El material se presta, por otra parte, a ser decorado con facilidad, a tal punto, que pueden alcanzarse los efectos más artísticos por la juiciosa distribución de los edificios en el paisaje.

La circunstancia de que la parte interior, las escaleras, los tabiques, los caones de las chimeneas, etc., se hagan todos con moldes, al igual que los elementos decorativos, como repisas, cornisas, etc., afecta materialmente el costo de los edificios de esta clase y proporciona a la vez un ahorro considerable de madera, material tan escaso hoy día y difícil de conseguir. El bajo costo de estos edificios suministra la manera de poder alquilar a precios módicos una casa cómodamente amoblada. Las casas que aparecen en los grabados pueden alquilarse en la localidad en que se encuentran, nada distante de la ciudad de Nueva York, por $ 23 al mes, arrendamiento muy moderado para una casa provista de todos los elementos modernos y que, por lo demás, representa un buen interés respecto del capital invertido en la construcción de la misma.

Los dueños de grandes fábricas en que están empleadas centenares de personas reconocen que este nuevo tipo de construcciones es un medio conveniente y económico de suministrarles alojamiento a sus trabajadores, lo que con frecuencia constituye un problema muy difícil. Es evidente que para los países que han sido asolados por la última guerra, el nuevo estilo de edificaciones de cemento ofrece ventajas considerables, ya que los Estados Unidos podrían suministrarles dicho material en cantidades ilimitadas bien así como los moldes necesarios, con lo que, de la noche a la mañana, podrían edificarse a escaso costo poblaciones enteras.

Esta misma consideración es aplicable a muchas naciones latinoamericanas, productoras algunas de ellas de cemento, y en las que de vez en cuando se dejan sentir los destructores efectos de los terremotos.

Fácil sería modificar los moldes de las casas a fin de poder satisfacer los gustos arquitectónicos y las costumbres del país en que van a construirse, lo cual es cosa bastante hacedera, pues para ello se requería únicamente el cambio de los moldes; en tanto que el aditamento de pequeños detalles de ornamentación no ofrece mayor dificultad. Para alterar la monotonía de las casas, todas de un mismo estilo, podría hacerse uso del estuco y también de la pintura, cuestiones todas estas que el dueño de las casas pueden resolver a su gusto, una vez aquellas terminadas. Edison ha demostrado cuán factible es la casa construída con moldes, pudiendo la posteridad añadirle los elementos decorativos que puedan necesitarse.

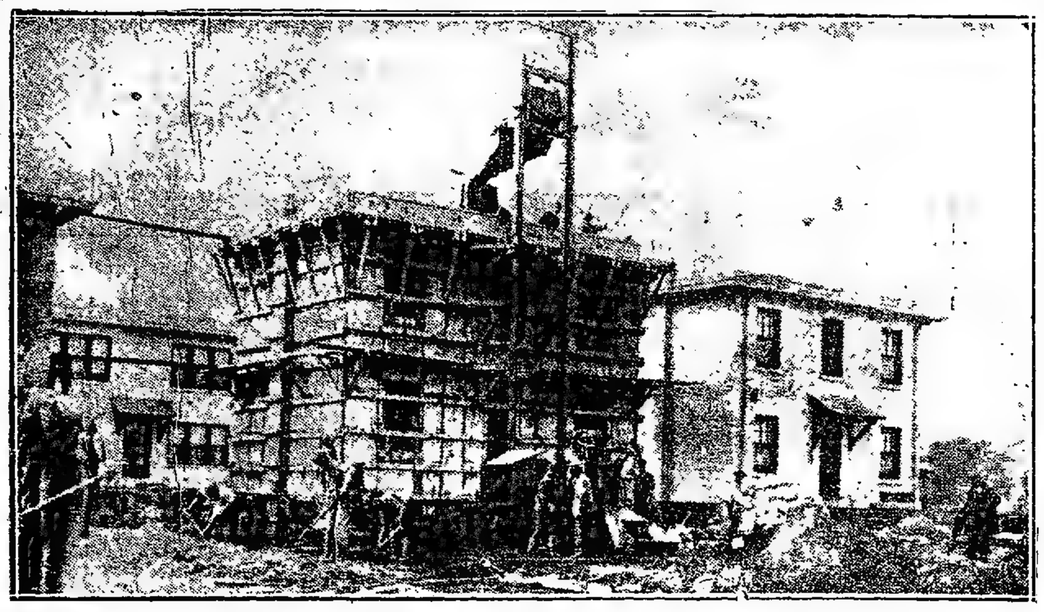

Casas construídas en un día. —El escaso costo de la construcción de estas casas, la extraordinaria rapidez con que se las levanta, no menos que la solidez y elegancia de las mismas, constituyen su mejor recomendación para todos los países.

Días grises

Triste el lirio
cada día más pálido, me asombra'
El jazmín es un lirio
que agoniza en la sombra.
La rosa, siberiana
mística y suave, es plegaria reza.
La azucena lozana
ha perdido su clásica belleza.
El clavel descontento
se agita en la maceta dolorido.
Y el nardo sonoliento
su fragancia purísima ha perdido.
La dulce margarita
no tiene su arrogancia de profeta
y ocultando su cuita
parece más adusta, la violeta.
El cielo, sin fulgores
muestra del sol la ausencia prolongada,
están tristes las flores
y no hay una sonrisa iluminada.
Y entre aquel grave coro
como en otro flor en el jardín nacida,
yo busco en el espacio el rayo de oro
del sol, eterno talismán de vida!...

Alcira Bonazzola.

Mi secreto

Calla rosa, tu sabes
lo que yo sueño,
calle estrella, tu sabes
lo que yo pienso,
es tan dulce el motivo
de mi secreto!

Llora rosa, tu sabes
lo que yo siento,
llora estrella tu sabes
lo que yo quiera,
lloremos juntos
pero en silencio.

Guarda rosa el motivo
de mi secreto,
llora estrella conmigo
quedo, muy quedo,
que nadie sepa
lo que yo sueño,
lloremos juntas
pero en silencio!...

La estólica. Arma del antiguo Perú

La más antigua de las armas usadas por los naturales de América ha sido la estólica o tiradera; la emplearon los esquimales de la América septentrional, los indios de las Antillas, Méjico y Centro América, los músicos y los indios de la costa y sierra del Perú, y se la encuentra en más de una necrópolis de las regiones argentinas y chilenas. Bien podría por eso llamársela "arma americana", si la simplicidad de su mecanismo y la sencillez en su manejo, no la hiciera aparecer como la primera manifestación de la rudimentaria inventiva del hombre primitivo, que crea artefactos e instrumentos, de utilidad y de defensa, en los orígenes de todo proceso cultural.

No es raro encontrar ejemplares de esta arma en los restos de las pasadas culturas asiáticas y oceánicas, y a juzgar por las apostillas de Uhle al interesante artículo de F. Krausse, este publicista ha demostrado el empleo universal de la estólica y de la flecha, como instrumentos de ataques y defensa, mas primitivos y mas simples.

Hay sin embargo una enorme diferencia en el mecanismo de estas armas, y esta diferencia acusa, por lo mismo, que descubierta la estólica, debió pasar un lapso de tiempo considerable en el descubrimiento o empleo del arco para disparar flechas. Tan adelantado fué este instrumento, que perduró hasta los mas avanzados períodos de la civilización y subsistió en uso en los ejercitos de la Europa medioeval aun después de descubiertas las armas de fuego, como lo demuestra lo ocurrido en la batalla de Crecy.

Subsiste tambien el uso de la estólica aun en el período avanzado del empleo del arco y como ocurre, en mas de una ocasión, con los viejos instrumentos, estos quedan como símbolos en el ceremonial político-religioso.

Así ha ocurrido con la estolica en el Perú. Usada por los indios de los más remotos períodos históricos, se intensifica su empleo bajo las culturas de Nazca, del Chimú y de Tiahuanaco, y aun cuando en este último período parece utilizado el arco, subsiste la estólica como el viejo instrumento militar que ha de servir de símbolo del poder y el imperio en manos de los dioses.

El empleo del arco se generalizo bajo el dominio de los kechuas del segundo imperio o período incaico, pero el uso de la estólica continuó, aunque en formas mas restringida. Seguramente en los ejercitos kechuas los tiradores de estólica eran escogidos entre los mas diestros, o quizá si se utilizaba esta arma, dada su simplicidad, como auxiliar en los momentos de apuro. No es improbable que el uso de la estólica en los ejércitos incaicos, indicara la interpolación entre las tropas imperiales, de soldados de las provincias conquistadas, diestros en el manejo de esta arma a la que daban la preferencia.

La estólica o tiradera consiste en un mango de madera de longitud variable entre 0.40 a 0.60 centímetros que se hace reposar en el antebrazo, y, sirviendo como una prolongación de este miembro, precipita el lanzamiento de la flecha o dardo con una velocidad siempre mayor a, sólo impulsándola de la mano e imprime a proyectil una dirección fija y marcada por la posición del instrumento.

Para asegurar la fijeza del dardo sobre la estólica y para mantener a ésta fija, mientras aquel es arrojado, se empleaban algunos elementos accesorios: ganchos en las extremidades anterior y posterior, agujeros circulares en uno de sus extremos o cuerdas laterales a manera de dedales o argollas. Algunas estólicas particularmente las usadas por los mejicanos, ofrecían una acanaladura longitudinal apta para el depósito o sostén del dardo, que, al ser lanzado, se deslizaba la lo largo en una dirección fija en el sentido que le marcaba el operador.

Corresponde el primer tipo a la forma mas simple.

Un baston de 40 a 60 centímetros de largo con uno o mas rebordes o botones en el extremo posterior y un gancho atado en el anterior. Los rebordes servían para dificultar el deslizamiento o escape del instrumento que debía quedar en la mano al ser lanzado el dardo, el gancho mantenía como un ligero puente, el extremo de la flecha. Ejemplares de este tipo nos ofrece en los sedalazgos de Moche (civilización yunga-peruana), grabado la estólica de la cual estas tiradoras se conserva una aparadura en el extremo superior del segundo casi en contra de un hombre tallado exprofeso para introducir el gancho o puente de piedra o hueso que se sujetaba con un hilo o cuerda de cabuya, como se observa en la estólica del grabado 1o., letra c.

Una variante del tipo primero es el más generalizado, el de las estólicas consistentes en un baston de 50 a 60 centímetros de largo en que se han reemplazado los botones o rebordes por un gancho que sirve para apoyar el dedo cuando el dardo es lanzado; estos ganchos se hallan colocados en angulo recto sobre el eje y a muy corta distancia de los extremos, y están mas sobre la tiradera por incrustación o por amarre con una cuerda de pita, cuero o lana, estando entonces agujereados los ganchos para dar consistencia a la envoltura como es, en el ejemplar del grabado 1o. letra b, de la que nos ofrece la tiradera del grabado 2, letra a, y que figura en el album adscripto a la obra de Monseñor Gonzalez Suárez. Aquí los botones y rebordes extremos de la estólica de la figura 1a, letra d, han sido reemplazados por abrazaderas cilíndricas que se escalonan en toda su longitud. En esta estólica el puente posterior incrustado representa el medio cuerpo de un patito.

Corresponde el segundo tipo, que

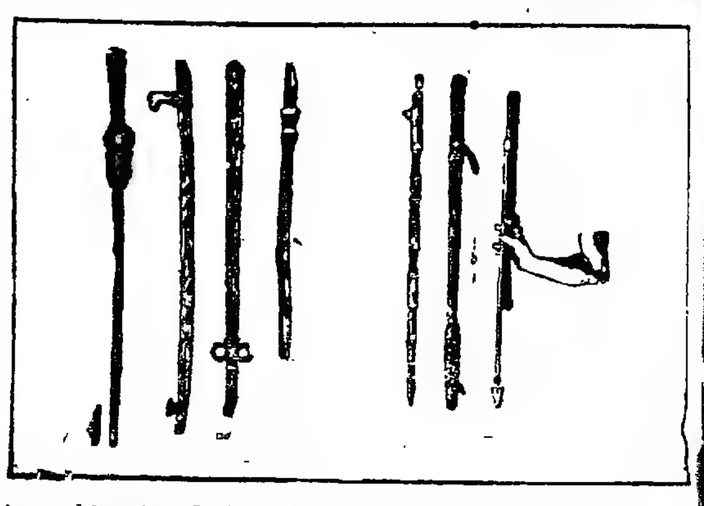

Armas del antiguo Perú. — Las cuatro armas que aparecen en el primer grupo son, de izquierda a derecho: a) Estólica hallada en Ancón; b) halla en Nievería, c) hallada en el Ecuador; d) hallada en Chamchán. Las dos primeras armas comprendidas en el segundo grupo son una estolica hallada en el Ecuador y otra hallada en Moche, Perú. El grabado final de dicho grupo indica la manera de usar la estólica.

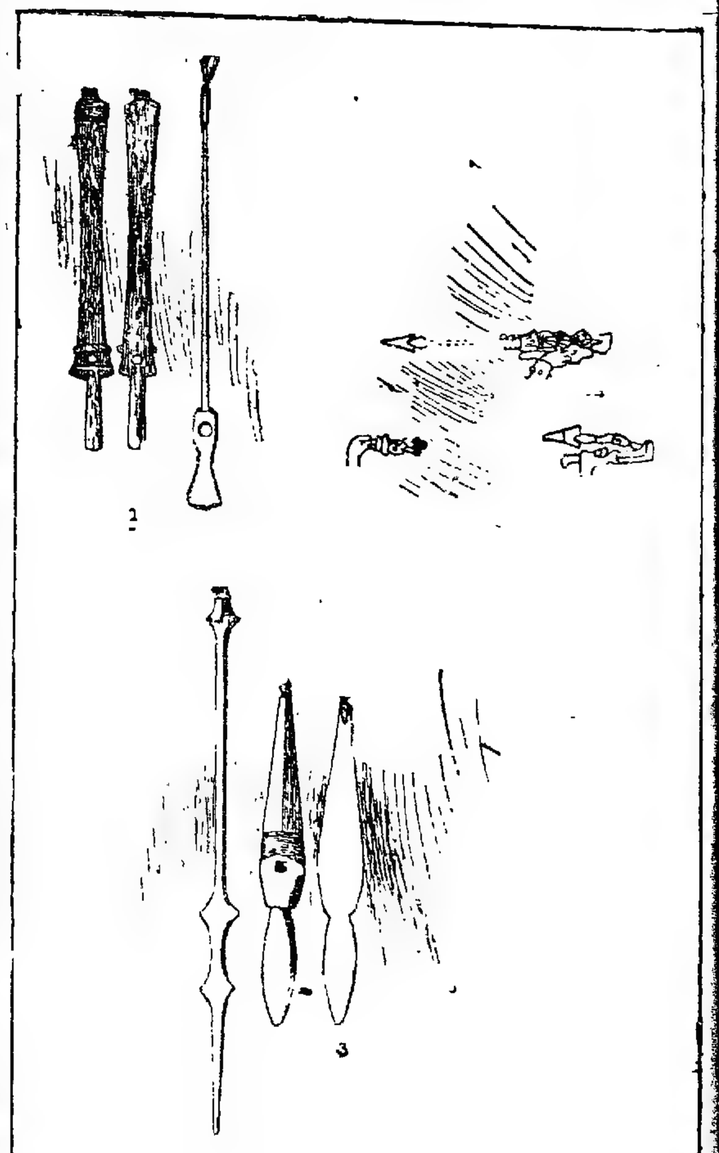

Diversos tipos de estolicas. — En el grupo número 1 aparecen tres estolicas de las tribus amazonicas y en el número 2 otras tantas pertenecientes a los museos de Colombia. En el grupo 3 se reproducen varios grabados encontrados en viejos cantaros y que indican el modo de usar la estólica.

PEDRO y ANTONIO LANUSSE

Belgrano 836 al 848. — Buenos Aires — San Martín 735 Rosario

CONSIGNACIONES

De frutos del país, Haciendas y Cereales

COMPRA Y VENTA A COMISION DE CAMPOS
Y TODA CLASE DE HACIENDAS Y REPRODUCTORES

ARRENDAMIENTOS DE CAMPOS

LIQUIDACIONES DE ESTABLECIMIENTOS RURALES
EN REMATE O PARTICULARMENTE

REMATES Y COMISIONES EN GENERAL

Importación y Almacén por Mayor

DROGUERIA VETERINARIA

LA MARAVILLA DEL SIGLO

DALTON

MAQUINA DE SUMAR Y CALCULAR

CON
10
TECLAS
SOLAMENTE

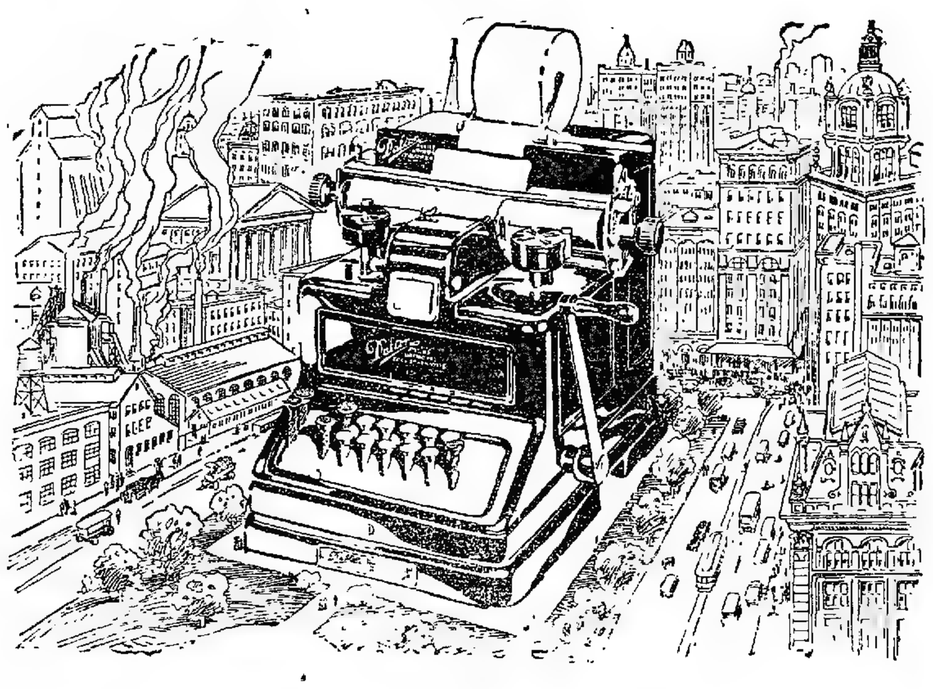

Suma
Reta
Multiplica
Divide..
Hace Listas
Computa Fracciones
Suma Lateralmente
Calcula intereses
etc.

LA MAQUINA DE SUMAR MAS SENCILLA Y MAS RAPIDA
MULTIPLICA TAN FACILMENTE COMO SUMA

Pida Vd. hoy mismo una máquina a título de prueba sin compromiso alguno de su parte

VAN PEBORGH & WILLEMEN - Cangallo 1422 - C. T. 3424 Central
U. T. 5477 Avda.
EXCLUSIVOS REPRESENTANTES

CUPON

Señores VAN PEBORGH y WILLEMEN.
Cangallo 1422

Muy Señores nuestros:

Tengan a bien remitirnos folletos y prospectos ilustrativos de la Maquina de Sumar y Calcular DALTON.

Direccion: . . . . . .Nombre y apellido: . . . . . .

una estólica hallada por Uhle en Nievería.

Tales son las variadas formas de esta arma usada por los hombres de todas las razas, en los primeros estadios culturales. Su empleo estuvo tan generalizado en América, que, como dice el señor Jijón, bien podría llamarse a la estólica o atlantle una arma verdaderamente panamericana. Sin embargo, se la encuentra lo mismo que al arpón, usada por el hombre, tal vez desde la edad de piedra; los esquimales y los austrialianos la emplearon tanto como los americanos, y es posible que, antes del uso de la flecha, haya sido el arma empleada por las razas bárbaras del Asia.

En el Perú se la encuentra en las más remotas culturas de Proto-Nazca y Proto-Chimu, y variadas muestras nos ofrece el estrato cultural de Tiahuanaco.

En los cántaros de Nazca hallamos magníficos dibujos que nos muestran el empleo de la estólica, correspondiente al primer genero, y en las necrópolis de los yungas se han encontrado ejemplares de las variantes de este tipo.

A la antigua cultura de Proto-Chimu pertenecen los ejemplares hallados por Uhle en las necrópolis de Ancón, calle de Lima y Nievería y correspondientes al período tiahuanaquense son las señaladas por Jijón de un enterramiento de Sirsig en la región de los Cañaris (Ecuador).

Pero el uso de la estólica se prolongó hasta el período incaico, o sea el segundo imperio kechua, como lo prueba el hecho de que en los ejércitos de Atahualpa se conservaran aun soldados armados de estólicas. Es pos ble, como lo cree Uhle, que semejantes hondas fuesen las sacadas de alguna region del Ecuador, donde la estólica estuvo en uso hasta el período de la conquista.

Por lo demás, el que en la fiesta de Raymi se hicieran simulacros de combate con estólicas, para probar el uso del arma; pero también que su empleo recordaba antiguos combates y prácticas guerreras arcaicas que en la solemnidad religiosa se recordaban, apareciendo la estólica entonces como un símbolo.

Era natural que los guerreros de hondas fueran excluyendo de la organización militar esta arma reemplazada ventajosamente por el arco. El aprovechamiento de fuerzas naturales que se unían a la energía humana creaba el mecanismo complicado del arco y la flecha, que, por otro lado, daba más precisión al tiro y alargaba mucho más la distancia del proyectil.

H. H. I.

Arpón, estólica y arco, son las [illegible] pasado [illegible] Viracocha [illegible]

Vistas del ferrocarril de la Oroya.

De La Oroya, el ferrocarril sigue en dirección a Cerro de Pasco. Otra línea que corta y cruza la de aquel sube hasta Morococha, en el que [illegible] la Huancaya. La [illegible] metros sobre [illegible] del mar.

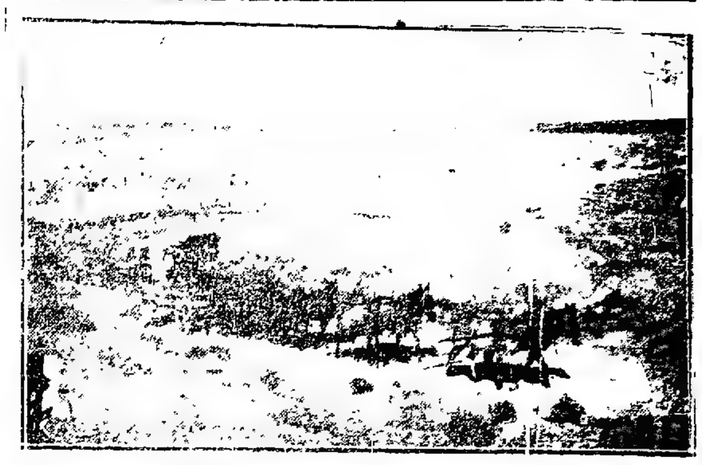

antigua manera de viajar entre Tupiza y la Quiaca. — Hasta hace pocos años se hacían en este camino las diligencias de mulas. La extensión del camino, que es de unos 200 kilómetros, es recorrida actualmente en [illegible] automóviles y [illegible] dentro de poco por el ferro-

Comunicación ferroviaria entre el Perú y la Argentina

En el "Boletín de la Unión Panamericana", leí un interesante artículo que trata del viaje que actualmente puede efectuarse por ferrocarril entre la costa peruana y la brasileña, y en el cual se hace una ligera referencia a la comunicación directa [illegible] peruano para el porvenir las grandes líneas [illegible] Bolivia y de Buenos Aires en [illegible] continente americano".

[illegible] el señor García Calderón, diplomáticos y estadistas del Perú, Bolivia y la Argentina, así [illegible] ingenieros [illegible]

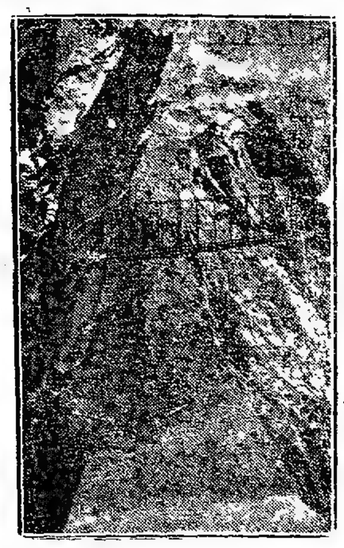

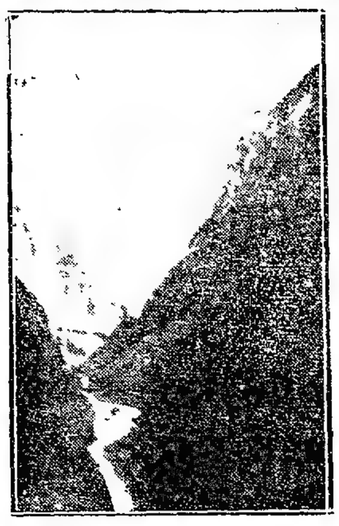

Grandes obras de ingeniería en el ferrocarril de la Oroya.—A la izquierda: Puente del Infiernillo. El ferrocarril pasa a ambos lados del puente por túneles construídos en la montaña. A la derecha: Zigzag que en el desfiladero del Rímac forma la línea del ferrocarril de la Oroya.

y mediterránea entre Lima y Buenos Aires.

La circunstancia de haber hecho en varias ocasiones la travesía de una a otra de esas capitales, me coloca en aptitud de dar algunas útiles referencias con relación a este asunto, que considero de una gran importancia para el futuro continental.

En corroboración de este último aserto, citaré las palabras del señor Francisco García Calderon, eminente escritor peruano y actual ministro de su país en Bélgica, quien se ha expresado así en uno de sus libros:

"Este ferrocarril llega a las fronteras bolivianas y en cinco años más probablemente será terminado. El Perú ha extendido la línea del Callao a la Oroya hasta el Cerro de Pasco, y seguirá hasta Huancayo. Por otro lado en vía de terminarse el ferrocarril de Cuzco a Puno, puesta peruano en el Titicaca, que separa a Bolivia del Perú. Hay, pues, dos soluciones de continuidad en el gran proyecto: la unión de Huancayo con el Cuzco, que son los extremos de las dos grandes líneas, y la unión bordeando el lago, entre Puno y La Paz. Por interés de los tres países se llegará seguramente a hacer [illegible]

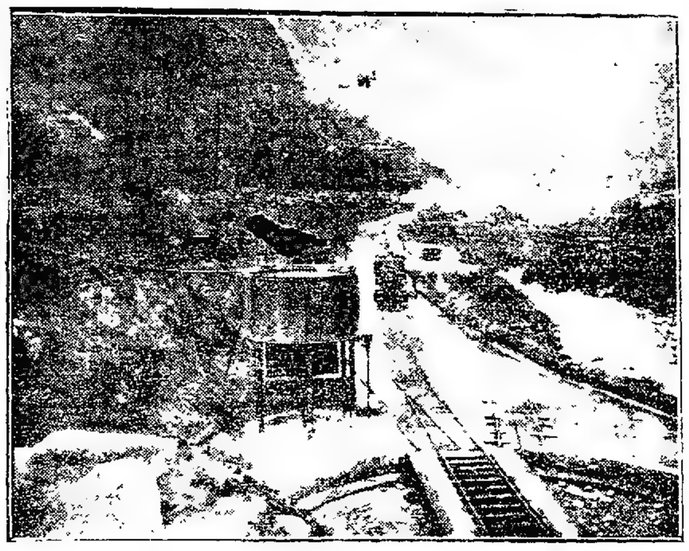

Tanque de agua y plataforma giratoria en el ferrocarril de La Oroya [illegible]

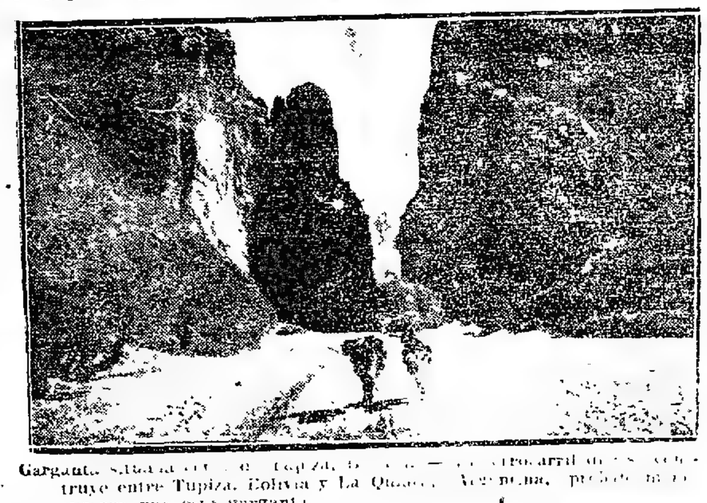

Garganta situada en el [illegible] ferrocarril que se construye entre Tupiza, Bolivia y La Quiaca, Argentina, por donde no pasará por esta garganta.

[illegible] Lima y de Buenos Aires los [illegible] extremos, uno sobre el Pacífico [illegible] otro sobre el Atlántico haciendo [illegible] control de las poblaciones orientales [illegible] y europeas, fácilmente podrá [illegible] ción e, con ella, de la América [illegible]

Para conmemorar la visita que [illegible] durante su estada en Washington [illegible] Unión Panamericana el Presidente del Brasil Gobernador Epitacio Pessoa, se trocaron [illegible] los estados de la Confederación [illegible] del jardín [illegible] cuadro [illegible] de primo [illegible]

UNA BARANDA DE JADE

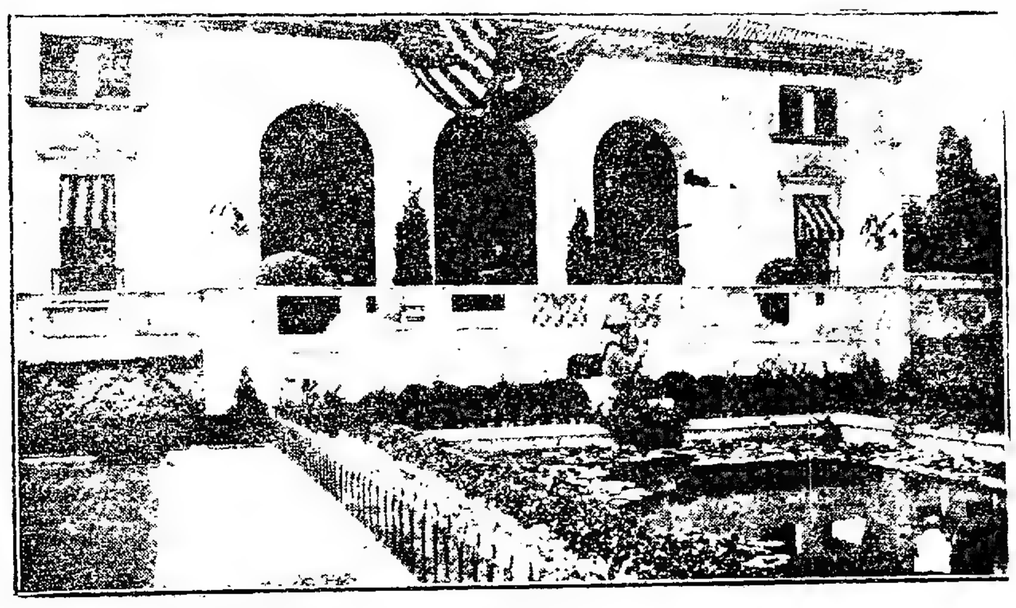

Jardín azteca del edificio de la Unión Panamericana.—El grabado reproduce parte del jardín azteca del edificio de la Unión Panamericana y una sección de la baranda de mármol que lo rodea. En los espacios libres de dicha baranda se colocaron durante la visita que al referido edificio hizo el año 1919 el actual Presidente del Brasil. Los dos primeros cuadros de jade que observan de adorno. Los dos cuadros de calados aparecen detrás de la escultura azteca denominada el Indio Triste, colocada en dicho jardín.

Los [illegible] fueron [illegible] Los [illegible] fueron [illegible] porque [illegible] [illegible] [illegible]

Historias para niños

MIGUEL ANGEL

Un día recorría el Papa Pío IV las ruinas de las termas de Diocleciano. A su lado iba un hombre hercúleo y mal fachado que contestaba de un modo displicente a las preguntas del Pontífice. Aquel hombre era Miguel Angel.

—¿Te parece, hijo mío, que aprovechando estos mármoles y este sitio construyamos una iglesia magnífica?

—Sí. Es acertada la idea.

Miguel Angel escogió un anfiteatro rodeado de columnas y dibujó una iglesia de cruz griega trazada de manera que pudiera aprovecharse la enorme columnata.

Concluído el templo fué adornado con pinturas del Dominiquino, los Procaccini, Carlos Maratta...

En medio de la iglesia se alza un sarcófago con un epitafio medio destruído donde se lee el nombre evocador del gran pintor y bandolero Salvator Rosa.

Esta iglesia se llama Santa María de los Angeles, de Roma.

En lo que antiguamente se llamó las termas del Diocleciano, existen hoy, además de la iglesia de los Angeles, la de San Bernardo, casas, almacenes y dos plazas públicas. Las termas de Caracalla eran mucho más pequeñas que las de Diocleciano. En la soledad de las ruinas de Caracalla no se eleva hoy ningún edificio. Cierta vez que empezaron a excavarse estas ruinas se encontró el Hércules Farnesio y la estatua de Flora, que hoy se conservan en el Museo de Nápoles. De los baños de Tito procede el grupo famoso de Laoconte.

Se descubrieron salas pavimentadas de nácares y mosaicos, adornadas de pinturas magníficas, que se deshacían en polvo dorado apenas les daba la luz.

En la biblioteca de estos baños de Tito se descubrieron unas pinturas de maravilla cubriendo el techo y los cuatro lienzos de pared. Rafael Sanzio, que asistía a las excavaciones, bajó a la biblioteca, se encerró en ella y trasladó al lienzo lo que se veía en la pared.

Destruyó luego el original e hizo pasar por originales las copias.

Esta fábula inventaron en Roma los enemigos del gran pintor para mortificarlo.

Para buscar las termas de Trajano podemos seguir el mismo acueducto de Tito. Cruzamos la pequeña isla de San Pedro in Vincoli. Julio II quiso ser enterrado aquí y le encargó a Miguel Angel el diseño de su tumba.

Miguel Angel tuvo una concepción genial. Pero se cansó en seguida y de las cinco figuras que había pensado hacer, sólo concluyó una: el Moisés.

El Moisés de Miguel Angel es la más grande maravilla del genio humano.

Le esculpió al terminarla, dándole con el puño en la frente, le gritó al Legislador del pueblo hebreo: "Adesso parla" (Ahora, habla!)

El Pensador y el Moisés son las dos obras más grandes del Buonarroti.

Mirad el dormitorio del Papa

La Sibila de Cumea y la Sibila pérsica, figuras de los frescos de Miguel Angel en la capilla Sixtina

Un lecho monástico. Cinco sillones. Velocíanos, una cómoda y ese reclinatorio de columna con la dulce imagen de María, la madre de Jesús.

Mirad desde esas ventanas. Aquí las sou las montañas de Albano, y aquella cúpula que alza su gloria al sol es el gran pino de Frascati que parece un relicario.

Antes de entrar en las habitaciones del Papa hay que pasar por las Logias de Rafael.

Entre todas estas pinturas, ¿cuál más asombra a la gente en la Creación?

En la Capilla Sixtina, Miguel Angel hizo la Creación también.

Comparad y veréis cómo Sanzio es un niño al lado de Buonarroti.

Cuenta la tradición que un día se encontraron, al pie de la gran escalera del Vaticano, Miguel Angel y Rafael. El primero, solo. El segundo, rodeado de su corte de admiradores. Los dos venían de trabajar.

¿Bajas de tus Logias?

—¿Y tú, sales de tu Sixtina?

—Voy siempre rodeado de la gente como una cortesana.

—Y yo siempre solo, como ves digo.

Se apartaron resentidos los dos.

Miguel Angel trabajaba en la soledad.

A Rafael le gustaba que le rondaseen estuviese viéndole pintar.

La capilla Sixtina podría llamarse el Museo Buonarroti. Esta capilla más grande que muchas iglesias contiene el genio de Miguel Angel como pintor.

Cuando el Papa Julio II encargó de esta obra a Miguel Angel, éste era un escultor de mucha fama y así lo contestó:

—Yo soy escultor y no pintor. Encargad de esto a Rafael.

Insistió el Pontífice y a pesar de ser escultor...

El resultado fué una de las mas grandes maravillas del arte que se admira en la Capilla Sixtina.

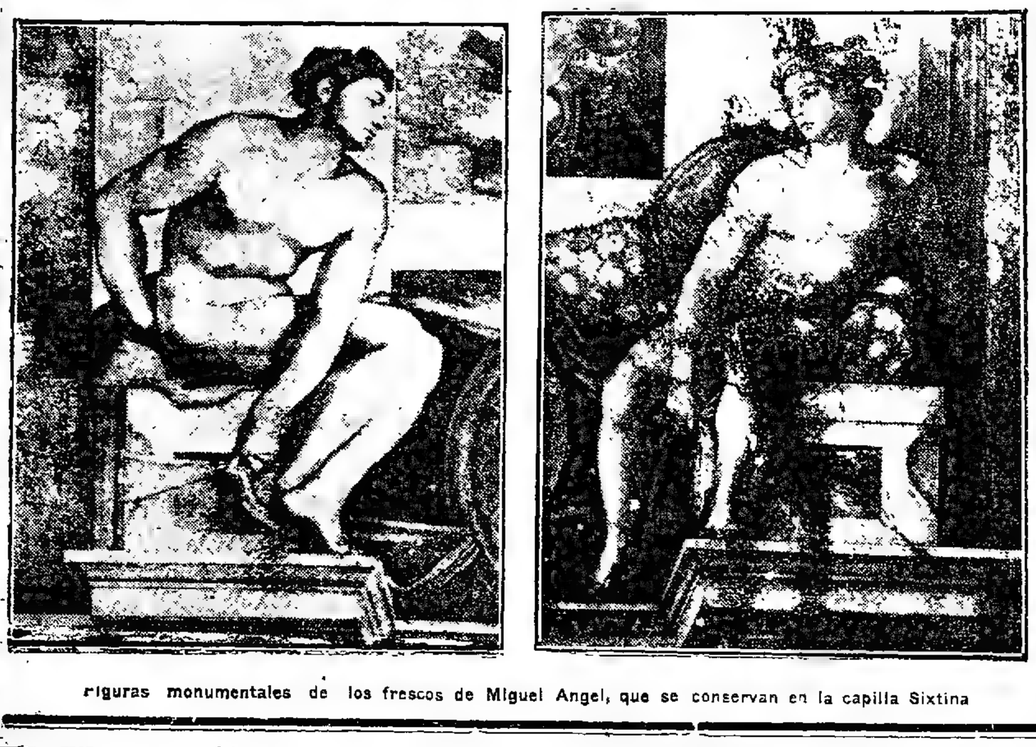

Figuras monumentales de los frescos de Miguel Angel, que se conservan en la capilla Sixtina

La Sibila de Cumea es una mujer vieja pintura de cuando de una vida ha tenido la mocedad y la belleza.

Se parecen a Dante y son dudas entre ellos dos el Dante es mucho más fuerte.

Roma se llama a Miguel Angel el Dante... pintura cuando...

...

podría llamarse Dante.

El Papa la llama a Miguel Angel de Rafael como a Rafael.

...

Retrato de Miguel Angel

...

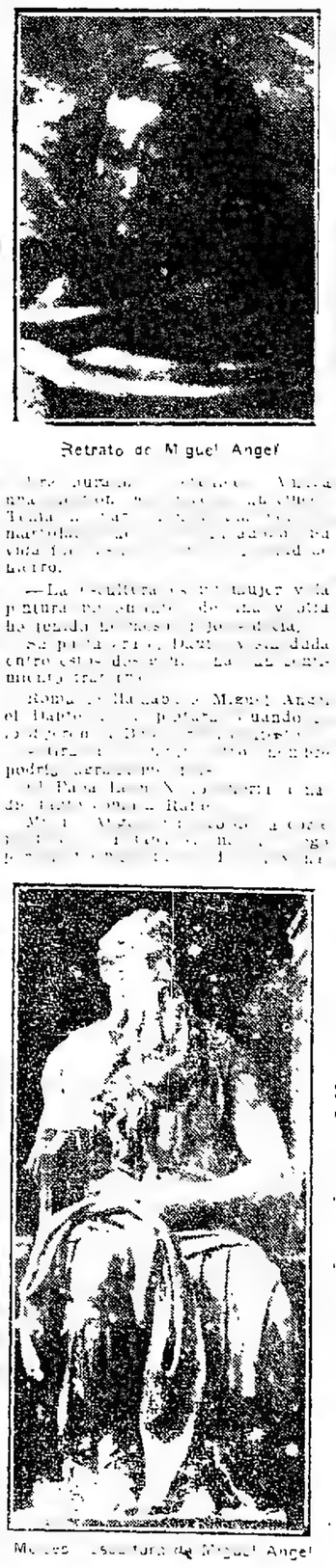

Moisés, escultura de Miguel Angel

Se fué a pasar una corta temporada a Florencia.

A los pocos días, muy mejorado de la vista, se dirigió al convento de los Hermanos servitas de la Anunziada.

Llegó al pórtico a la sazón en que otro viejo alto, señoril, con la barba blanca, estaba contemplando las pinturas murales.

Buonarroti pasó ante el sin mirarlo. El viejo alto detuvo por un brazo al que pasaba, diciendole:

—¿Cómo estás, Miguel Angel?

Este, contemplando al que le hablaba contestó:

—Estoy mas debil y más viejo que tú, Tiziano.

Luego, los dos cargados de años y de honores, hablaron de la decadencia de las artes.

—Ya no vuelven las pinturas de este portento. ¿Son todas de Andrés del Sarto?

—Toda... excepto el Tiziano...

Y ¿no sabes lo que estos frailes le dieron a Andrés como salario?

—No lo sé.

—Un saco de trigo. El Sarto, queriendo inmortalizar esta admirable manera de abusar de su pobreza, pintó esta virgen poniendo a sus pies un saco.

—Pues para que los frailes hubieran medio pagado esta virgen, hubiera sido preciso que llenaran de oro ese saco.

Después del sitio de Roma, Miguel Angel volvió al trabajo. Viejo ya, las artes estaban en decadencia.

Cogió a Sebastián del Piombo y a Andres Volterra y les hizo emprender grandes trabajos.

La muerte le sorprendió en este renacimiento de su energía y su genio.

En la vida de Miguel Angel hay un punto muy interesante. Su amistad con Victoria Colonna, marquesa de Pescara.

La marquesa enviudó joven y no volvió a casarse.

La gente atribuía ésto a la exaltada amistad que profesaba a Miguel Angel.

De la pureza de esa amistad nadie dudó jamás en Roma.

La marquesa de Pescara murió el año 1547 y Miguel Angel asistió a su agonía.

Después, ciego ya por completo, se hacía conducir al Belvedere del Vaticano para tocar con sus manos temblorosas el torso de Hércules.

Su esposa, la escultura, recibió las últimas caricias de aquel Titán del arte.

Murió octogenario.

Prudencio Iglesias Hermida.

COMPAÑIA GENERAL DE FOSFOROS

Capital integrado $ 17.850.000.- m/n

Fábricas:

Buenos Aires - Avellaneda - Bernal - La Plata

Paraná - Resistencia - Montevideo (Uruguay)

PRODUCTOS:

FOSFOROS.

TRABAJOS GRAFICOS DE TODA CLASE

PAPELES Y CARTONES DE TODA CLASE

ESTEARINA — OLEINA — GLICERINA

ALGODON EN RAMA — (en preparación: ACEITE DE ALGODON — HILADOS DE ALGODON).

ADMINISTRACION CENTRAL:

BUENOS AIRES - LIMA 239

ANTONIO RINALDI

25 DE MAYO 179

U. T. 2021 Avenida

Comisiones y consignaciones

Haciendas,

Cereales y

Frutos del País

Semilla de alfalfa y

Bolsas vacías

Operaciones en el Mercado a Término

Adelantos liberales sobre cartas de Portes

LA CANCION DEL JUGLAR

...ego un loco juglar cabe un castillo,
...ntaba en tiempo lejanos de un rey moro
...valde... quinta de modesto hatilla
...Vaso descolorido pecho de oro.
...ejo... anciano ya sin andar, y tan despacio
...ue... pasos no marcan huella...
...dueño... ora de este palacio,
...le... muestra — la infeliz doncella? —
Y contemplando la mudejar torre
...aquel castillo de los años viejos,
...se da cuenta de que el tiempo corre
...de... esta la población muy lejos.
—Yo cantaría — si cantar pudiera,
vuelve a decir — mis trovas más galanas,
...al eco de mi voz tal vez se abriera
alguna de las árabes ventanas.
Rompería el silencio y a los sones
de mi triste laud, dulce y sonoro,
abría enternecer los corazones
de los que habitan el castillo moro.
...sas no puedo cantar! ¡ni esa esperanza
me queda, que, a mi edad, se desentona!...
¡ay, mísero de mí! la noche avanza
el reflejo del sol ya me abandona! —
Viendo que nadie a socorrerle llega
de aquel castillo, al parecer sin dueño,
...dose al calor el trovador se entrega
...soñoliento y grato sueño
...el viento que las ramas mueve
...una ave que gorjea se levanta,
...nieve que parece nieve,
...sobre... juglar dormita y canta.

Mientras sonaba,
débil cantaba
tiernas canciones
que se perdían
en el espacio,
que a estar despierto
diera por cierto
que en los salones
repercutían
de aquel palacio.

...débil acento se extinguía
...mo un murmullo imperceptible y leve
...cada más denso sin cesar, caía
...de lágrimas gélidas, la nieve.
Con... voz cada vez más lastimera
...aba sus tiernos madrigales
...pasado, impaciente, que se abriera
...uno de los amplios ventanales.
Y... la faz que la nieve, en un sudario
...una envolver su cuerpo yerto,
...sueño de un oculto santuario
...a no son por la muerte.
...a cantar y de improviso
...la garganta un nudo,
...levantarse quiso,
...desfallecido, no pudo.
...cayó sobre una piedra
...rompió el plectro de oro,
...arrojándolo el como la yedra
...murallas del castillo moro.

Gonzalo CANTO.

EL ORO BLANCO DEL BRASIL

POR W. LA V.

El oro en la región de Klondike y los diamantes en Kimberly son verdaderos golpes de fortuna que sin duda se inmortalizarán, pero la verdad es que las alhajas y los minerales no constituyen todas las riquezas que en su seno atesora la naturaleza. Ignoro si alguna vez se haya dado el caso de que el romance se hallase tan entrelazado con eso de hacerse rico de la noche a la mañana, con el alborozo y el despilfarro, como aconteció en el Brasil cuando la industria gomera llegó a su auge.

Montón de goma fresca tirada en las calles de Manaos por falta de otro lugar, esperando que se le separe y empaque. Debido a esta costumbre, las calles despiden con mucha frecuencia un olor nauseabundo.

Principió allá por el año 1879, época en que Priestly descubrió que la goma brasileña — acerca de la cual los indígenas tenían bastante conocimiento a principios del período de las exploraciones — era una substancia excelente para borrar las marcas o escritos que se hacen con lápiz. Después que Macintosh inventó un método de hacer trajes o capas impermeables con dicha substancia, y cuando Charles Goodyear había ideado un método de combinar la goma con el azufre endureciéndola de esa manera, fué que el uso de los productos de la goma se generalizó más y más cada día.

El pueblo del Brasil comprendió que esta nueva industria, tan importante para el comercio mundial, dependía directamente del jugo lechoso que brotaba de millones de árboles del país. De improviso — por decirlo así — obtuvo el dominio de una empresa estupenda que no requería una maquinaria muy extensa, costosos experimentos ni grandes riesgos, sino la simple sangría de los árboles de goma silvestres y el endurecimiento del jugo recogido, a fin de que pudiera embarcarse con destino a los mercados mundiales, donde tiene grandísima demanda y se vende a precios extraordinarios.

De todas las poblaciones del Brasil sucede que Manaos, situada a más de 900 millas en el Alto Amazonas, de fácil acceso para vapores de 7,000 toneladas, es la que se alió, en tiempos mejores, aunque nada bahía hecho para obtenerlos, se convirtió de súbito en una población de muchos millares de habitantes, una metrópoli, por decirlo así, donde se encontraba una agitada masa de vida cosmopolita que procedía de otras partes y se dirigía al interior del país, y viceversa, trayendo consigo semanalmente centenares de miles de kilogramos en enormes bultos de goma de un aspecto sucio, cuya venta a razón de 17 y 18 mil reis el kilogramo enriquecería a los dueños. Un milreis o mil reis, vale unos 25 centavos en moneda americana, habiéndose fijado el precio de la goma cruda aproximadamente a razón de 2 pesos la libra en Manaos durante los años en que alcanzó su más alto valor. Algunos de estos hombres acumularon fortunas, ahorraron todo lo que pudieron y después abandonaron el país, en tanto que otros gastaron sus ganancias en las plantaciones de goma. Pero una parte considerable de la población gastó de la manera más descabellada el producto de sus ventas realizadas en cada viaje.

El pueblo se hizo la ilusión de que Manaos se habría de convertir en la ciudad más rica del mundo. Jamás soñó que hubiera la más remota posibilidad de que el precio de la goma pudiera bajar, y por el hecho de que tenía el monopolio del abastecimiento de dicho producto se sentía seguro de su éxito. En seguida empezaron a construirse magníficos edificios, las líneas de carros aéreos se extendieron hasta los bosques circunvecinos en la creencia de que la ciudad pronto se extendería hasta ellos, se construyó un teatro amplio artístico y con todos los adelantos modernos, cuya cúpula hoy se ostenta como un recuerdo de la riqueza que el pueblo derrochó en la ciudad que soñaba levantar.

Empacando la goma. — Las calles de Manaos son los sitios favoritos para el trabajo de los que se dedican a la industria de la goma.

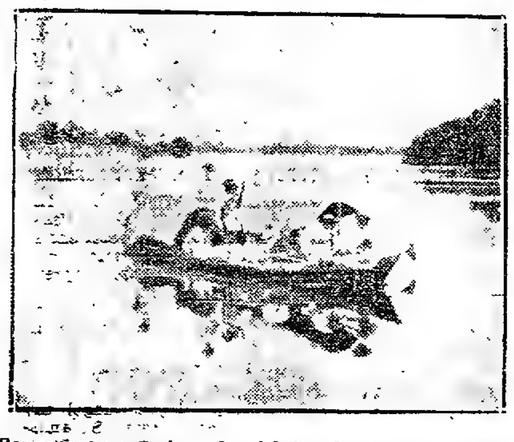

Remando con rumbo a los árboles de goma. — Grupo de recogedores de goma bogando hacia el sitio donde están acostumbrados a recoger el jugo lechoso de los árboles silvestres de goma.

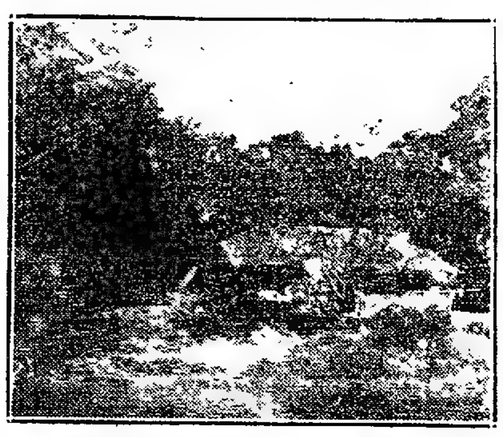

Una choza muy pintoresca. — La humilde choza de un recogedor de goma que habita únicamente en la estación en que se recoge el jugo lechoso.

Pero sucedió que cuando el pueblo estaba absorto en sus más bellos ideales la denominó oro blanco. Durante los años de 1906 y 1907 este producto se vendía a razón de 7 milreis por kilogramo. Los indígenas extraían jugo lechoso de los árboles, sobre todo a lo largo del poderoso Amazonas, el Madeira y Río Negro — como de sus tributarios. Lo abarrilaba y convertía en grandes bolas, pelotas que pesaban desde 6 hasta [illegible] libras. Las cedía vendía a los mercaderes que luego o las llevaban a Manaos. La mayor parte de dicho producto se embarcaba con destino a Inglaterra y los Estados Unidos; pero apenas había un país en el orbe donde no se encontrara la goma de Pará.

Como ha sucedido en otros casos de repentina acumulación de riquezas y torturas, la goma brasileña sufrió una rápida baja. Uno de los grandes inconvenientes fué que el pueblo quiso explotar esa industria por sí mismo y no estaba dispuesto a trabajar para otros ni a formar compañías o corporaciones entre ellos mismos. Cada hijo del país estaba resuelto a penetrar en los más densos bosques, encontrar los árboles silvestres, extraer de ellos el jugo lechoso y ahumar él mismo la goma. Los habitantes preferían trabajar independientemente de esta manera y a su antojo, aun cuando sólo ganarán $ 1 al día.

El cuento de la gallina que puso huevos de oro es ya muy antiguo; pero los autores de las fábulas de los antiguos tiempos eran sabios, y la historia se repite. Algunos de los indígenas pensaron que tanto valía derribar los árboles de goma y sacarles el jugo lechoso de una sola vez en lugar de extraer una cucharada llena cada día durante 20 estaciones. Así fué que durante varios años, sobre todo a lo largo de bajo Amazonas, estuvo derribando árboles hasta que cuando ya habían cortado y destruido millares de ellos comprendieron que los procedimientos de la naturaleza no pueden precipitarse por grande que sea la prisa en que se encuentre el ser humano. Por lo tanto, fué necesario proceder lenta y cuidadosamente, hacer incisiones poco profundas que no pasaran de la corteza, a fin de lograr que el oro líquido — por decirlo así — brotara durante cerca de medio siglo.

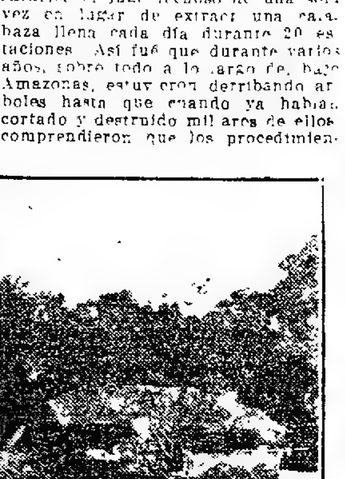

Trabajando en el árbol. — Colocando la lata y alisando la artesa por barro. Esta última se fija bien en el árbol con clavos de madera.

Joaquín, recogedor de goma típico.— Fíjese bien la atención en la hachita que usan para hacer las incisiones y el cubo con las vasijas adheridas al mismo.

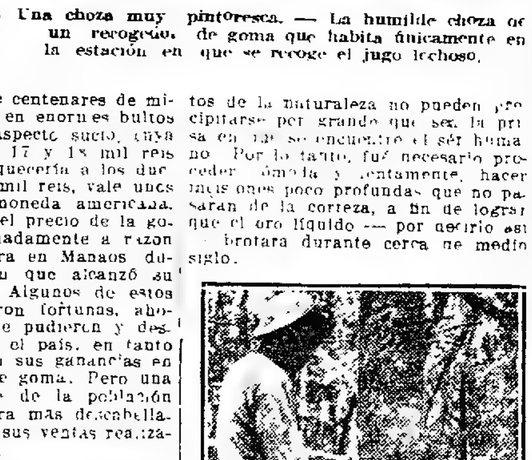

Base de una ceiba gigantesca. — El niño que aparece de pie sobre una de las ramificaciones del tronco, da una idea del tamaño de uno de estos altísimos árboles de los trópicos.

sintiéndose maravillados los que visitan la isla al contemplar ese soberbio árbol, con el cual se tropiezan a cada paso. Botánicamente se le conoce con el nombre de "Eriodendron anfractuosum". Su nombre genérico se deriva de las voces griegas "erion" que significa "lana", y "dendron" que quiere decir "árbol". El nombre específico proviene de los enormes contrafuertes que se ven al pie del tronco del mismo y que en algunos casos producen el levantamiento del terreno en que se halla. En general casi todos los árboles viejos de esta [illegible] y desarrolladas sus raíces exteriores, las cuales alcanzan una gran extensión. En algunos casos son tan largas que el que se posa alrededor de una ceiba tiene que describir un círculo de [illegible] pies de diámetro. En realidad, algunas de estas raíces son tan altas que entre una y otra dejan lugar para construir una choza cómoda [illegible] [illegible] [illegible]

importancia es su pelusa, la cual es una sustancia sedosa que se forma dentro de la cápsula que da el árbol y que parece masa de pelitos finos, cada uno de los cuales tiene de 1 a 3 centímetros de largo. Su valor se debe a que reside la acción del calor de una manera extraordinaria. Es uno de los mejores aisladores que se conocen, diciéndose que es más caliente que la lana y seis veces más liviana que ella. Un abrigo de esta sustancia resulta poco pesado, no obstante lo cual impide que el frío penetre en el cuerpo y que el calor se escape del mismo. Alguien ha dicho que es superior a cualquiera otra materia para la fabricación de salvavidas, dado que la pelusa pueda soportar 175 veces su peso en agua dulce. También se asegura que un hombre provisto de un cinturón de la misma sustancia puede flotar como un corcho.

Existe la dificultad de que estas fibras no pueden hilarse en las máquinas que se emplean en las hilanderías de algodón, en vista de que se adhieren poco y, de que son cortas y frágiles. A veces se las ha hilado, pero la operación exige habilidad y paciencia considerables. Por esta razón, la materia de referencia carece de importancia comercial, empleándosele sólo para rellenar colchones, almohadas y cojines. En los Estados Unidos se consume una gran cantidad de pelusa con ese objeto, exportándosela en grandes cantidades de las indias orientales y el Africa occidental. El producto de Java es considerado de primera clase, destinándosele al relleno de almohadas y de cojines y sofáes. Su escaso peso y su suavidad, del mismo modo que su elasticidad hacen que dicha pelusa supere en esos usos a las mejores clases de pluma, de lana y de crin. Ella ha sido empleada también en la fabricación de bandas de flotación y de sombreros, habiéndosele indicado como adecuada para hacer papel y pólvora sin humo. Desgraciadamente, la pelusa de ceiba de las antillas tiene hoy un precio bajo; no quedando más camino que recoger en Cuba y en Jamaica toda la que en dichas islas se produzca y enviarla a los Estados Unidos. Se calcula que un árbol de ceiba de Cuba produce por término medio 100 libras de pelusa; de modo que en dicha isla podrían recogerse anualmente millares de pacas de pelusa para destinarlas a usos domésticos. Java y Sumatra exportaron en 1914 más de 20 millones de libras de ese artículo, de las cuales se consumieron en los Estados Unidos cerca de 3.000.000 de libras.

La industria de la pelusa de ceiba está llamada a desarrollarse considerablemente en Africa. En la colonia alemana del Africa oriental se han plantado más de 3.000.000 de ceibas, de las cuales están produciendo más de 150.000. También se han estado haciendo plantaciones en Togoland (Africa occidental), creyéndose que el negocio de exportación de esa fibra será satisfactorio en vista del buen precio que tiene en la actualidad. En esa parte del mundo, los árboles de 30 años producen cerca de 90 libras; en tanto que los de seis años dan por término medio unas 21 libras. También se han hecho grandes plantaciones de ese árbol en la Costa de Oro, donde se han recogido y exportado considerables cantidades de pelusa. La fibra de esta región es de buena calidad, variando su largo entre 3 y 6 centímetros y vendiéndose a 6 centavos la libra. De aquí que no pueda menos de recomendarse la siembra de ese árbol en las Antillas, pudiendo señalarse a ese efecto dos variedades brasileñas muy semejantes a la ceiba, cuales son la barriguda (Chorisia crispiflora) y la imbirasu (Bombax tomentosa), que produce una pelusa muy fina.

La pelusa se recoge junto con su semilla y se le exporta en ese estado, habiendo que desmotarla como el algodón ordinario. La semilla es muy parecida a la del algodón y puede utilizarse por el aceite que contiene. En Holanda extraen el aceite de la semilla de ceiba de Java, el cual posee todas las propiedades del de la semilla de algodón, pudiendo sus mejores clases reemplazar la mantequilla y empleándose las inferiores en la fabricación de jabón. No es únicamente la semilla la que tiene empleo en la industria, sino que la corteza interior del árbol sirve para preparar una fibra semejante al liber que se obtiene en Cuba. En las indias holandesas se le emplea como cuerda en razón de ser muy resistente. Se blanquea rápidamente y produce un papel fuerte, blanco y mate. La corteza de la raíz sirve de emético y tiene valor terapéutico. Majadas y mezcladas con un poco de agua, las hojas de la ceiba producen una substancia mucilaginosa que algunos habitantes de los trópicos emplean para limpiarse el pelo.

La ciudad de Dénver

A cinco mil doscientos ochenta pies de altura sobre el nivel del mar, en un nicho que forman las montañas que dominan la altiplanicie central de los Estados Unidos, terrenos que quizás sean los más antiguos del mundo, los primeros que se alzaron de las aguas, se levanta la ciudad de Dénver, la más joven de las urbes poderosas del Nuevo Mundo.

En el siglo XVI fué cuando los blancos hollaron por vez primera el suelo de estas regiones y, como de costumbre, eran ellos aquellos súbditos españoles que — en su empeño de encontrar oro — avanzaran con brío de Méjico hacia el noroeste.

Más de un siglo antes de que los Peregrinos desembarcaran en la histórica Roca de Plymouth, y un cuarto de siglo antes que los Hugonotes establecieran en la bahía de Port Royal, Castro de Vega, Coronado y Moscoso vagaban por las extensas regiones del centro del oeste, de donde trajeron cuentos de los indios y de los búfalos, de las larguísimas cadenas de montañas, de los caudalosos ríos e inmensos bosques, habiendo emprendido así las primeras de esas atrayentes y seductoras aventuras al interior en el Nuevo Mundo — por decirlo así — de esta región que, aunque nueva para ellos, era muy antigua.

Aunque fué en 1541 que Coronado hizo sus exploraciones en busca de Quivera, se sabe de una manera auténtica que la primera exploración extensa que se llevó a cabo en lo que actualmente se conoce por la región sudoeste de Colorado, la efectuó don Juan de Vera, en 1791, quien, en su empeño de encontrar oro y plata, se extendió hasta las inmediaciones de Pikes Peak, en donde, después que los americanos descubrieron las ricas minas de oro, los que las explotaban encontraron muchos indicios de las operaciones mineras que Rivera había llevado a cabo cien años antes. En 1776 el Padre Francisco Silvestre Vélez Escalante, ministro doctrinero de Zuñi, salió de Santa Fe y me el primero que vió las arrugadas vertientes de los habitantes del [illegible] Park. Pero en nuestra [illegible] del Estado fundó la ciudad de [illegible] se ha [illegible] existe colonia o asentamiento alguno permanente de origen hispano, sabido así que la [illegible] hazaña de los españoles a través de aquella tierra que, según [illegible] desde hace muchos años [illegible] riquezas [illegible] Melgares hizo [illegible] [illegible] Zebulon Pike después que éste descubrió [illegible] mismo nombre.

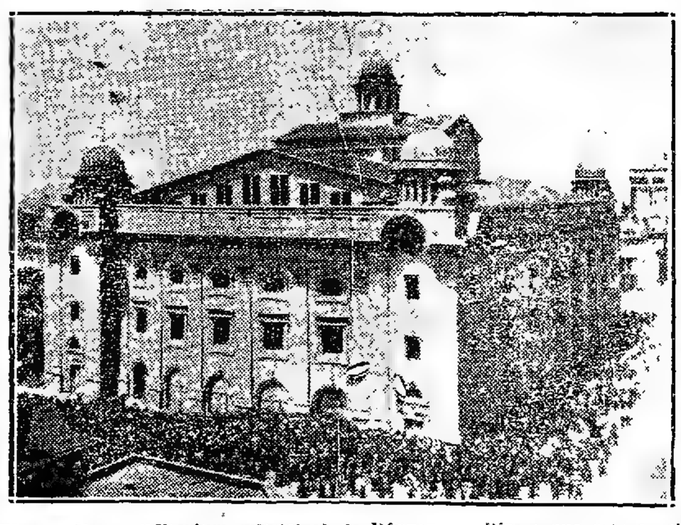

El grandioso auditorium municipal de Dénver. — Dícese que este es el salón público en América más artístico y espléndidamente decorado, pudiendo alojar 12.500 personas. Tiene un hipódromo en combinación con un escenario y teatro, en el cual pueden sentarse 3.500 personas. Este palacio puede usarse para dar funciones públicas gratuitas. En él han instalado el gran órgano municipal.

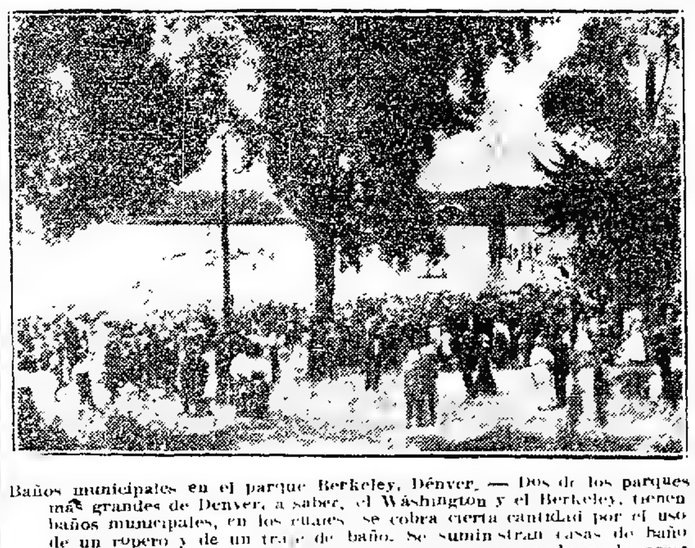

Baños municipales en el parque Berkeley, Dénver. — Dos de los parques más grandes de Denver, a saber, el Washington y el Berkeley, tienen baños municipales, en los cuales se cobra cierta cantidad por el uso de un ropero y de un traje de baño. Se suministran casas de baño concreto junto ropero de acero, instituciones que producen lo necesario para su debido sostenimiento. Esto es bastante notable, sobre todo teniendo en cuenta que la ciudad está situada a una altura de una milla sobre el nivel del mar.

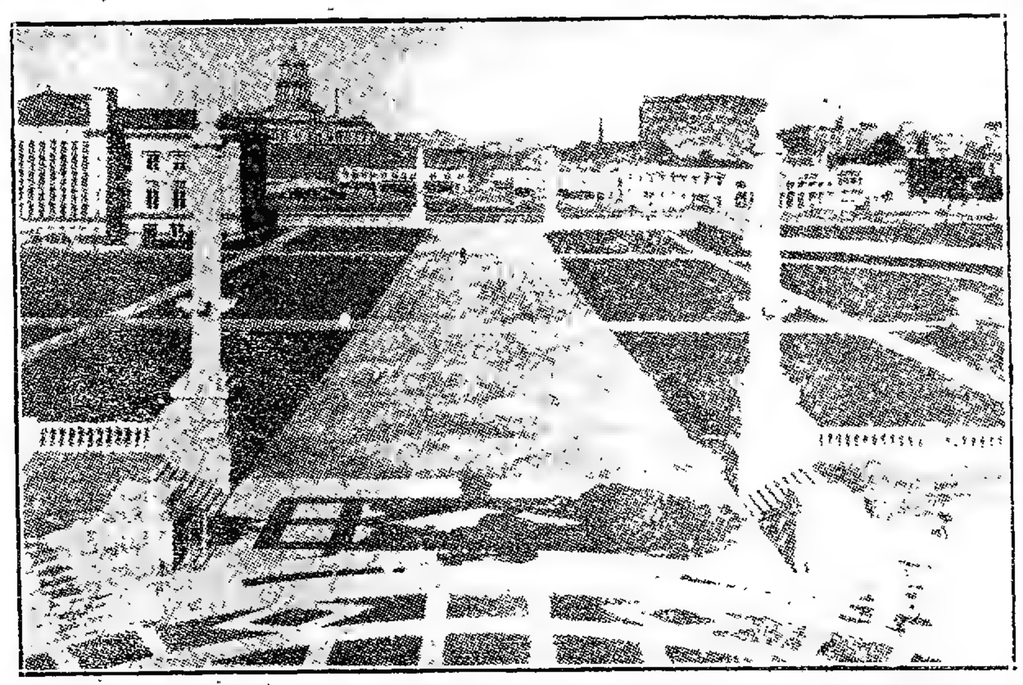

A través del centro cívico de la ciudad de Dénver. — El centro cívico, en el cual la ciudad de Dénver originalmente gastó 1.500.000 pesos, comprende una columnata compuesta de columnas de 40 pies denominada la Corte de Honor erigida en honor de los Pioneros. Estos cívicos, que sirve de marco a un teatro al aire libre en el cual hay asientos para 5.000 personas. Los acaudalados residentes de Dénver han donado preciosas fuentes, arcos, colecciones artísticas y otras obras valiosas para este monumento.

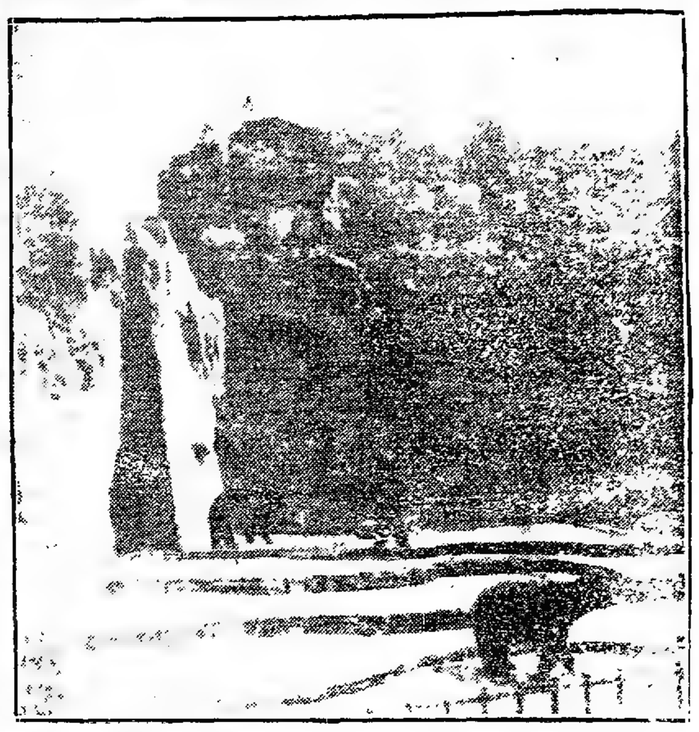

Jardín Zoológico de Denver. — Dénver ha hecho desaparecer [illegible] jardín zoológico los alambres eléctricos y toda clase de [illegible] y ha logrado construir duplicados exactos de los riscos de [illegible] tañas Rocosas. Los pinos y los arbustos plantados en [illegible] adecuadas completan el aspecto selvático del cuadro. Los ríos [illegible] vehículos y los fosos sirven de infranqueables barreras a los [illegible] vores, en tanto que los monos se alojan en una reproducción [illegible] de una habitación en el arrecife de Mesa Verde.

Gran Quesería y Mantequería

San Juan Evangelista

SURTIDO COMPLETO DE QUESERIA

FIAMBRERIA Y MANTEQUERIA

Venta por mayor y menor

DE

ANTONIO PICONE

IMPORTACION DIRECTA

QUESOS, CONSERVAS Y ACEITES

QUESO DEL PAIS DE TODA CLASE

Olavarria 493-99
esq. M. Rodríguez

BUENOS AIRES

La eficacia de su propaganda depende en gran parte de la ilustración de sus avisos

UN BUEN CLICHE ES INDISPENSABLE

FOTOGRABADOS

DE

CARLOS VICK

CLICHÉS

BICROMIAS
TRICROMIAS
DIBUJOS

VENEZUELA 349

U. T. 1281, Rivadavia

Entre las montañas más elevadas de Bolivia

La cordillera real o cadena oriental de los Andes bolivianos, que fué famosa en el tiempo del coloniaje, por sus grandes bonanzas de plata, por más de un cuarto de siglo ha sido una de las fuentes más importantes de estaño en el mundo, de una producción creciente

La parte que se extiende entre La Paz y Oruro ha sido relativamente inaccesible, debido a la distancia de los ferrocarriles y a la altura en que se encuentran las vetas de estaño Comprende, en su mayor parte, una serie de picos elevados, cubiertos de nieve y de ventisqueros, llamados cordillera de Quimsa Cruz, que van a terminar al norte en el río La Paz y al sur en el paso de Vela Cruz, que la separa del grupo de Santa Vela Cruz.

Las dificultades para viajar en estas montañas tan accidentadas son tales, que hasta hace poco sus posibilidades económicas no se conocían y la explotación de sus numerosas y ricas vetas de estaño ha sido muy limitada

Finalmente el interés ha culminado a tal punto en esta región, que hace poco una importante compañía americana, representada por la firma Guggenheim Brothers, ha adquirido grandes terrenos en la región minera y ha comenzado a explotarlos.

La explotación de minas más antigua de la cordillera Quimsa Cruz se hallaba hacia el centro del distrito de Araca, al noroeste, para llegar a la cual era preciso tomar el camino que sale de La Paz y pasa por la cuenca del río del mismo nombre; otras minas quedan en el paso de Santa Vela Cruz, hacia el sur, donde se llega por el camino que, saliendo de Oruro o de Eucaliptus, estación del ferrocarril de Antofagasta y Bolivia, al norte de Oruro, atraviesa la meseta alta. Muy poco se viaja por el lado de la cordillera entre dichas regiones mineras, debido al carácter sumamente accidentado de la topografía intermedia.

El pico Jachacunocollo, de la gran montaña nevada, que se ve desde la mina Chojñacota—Vista típica de la cordillera Quimsa Crux

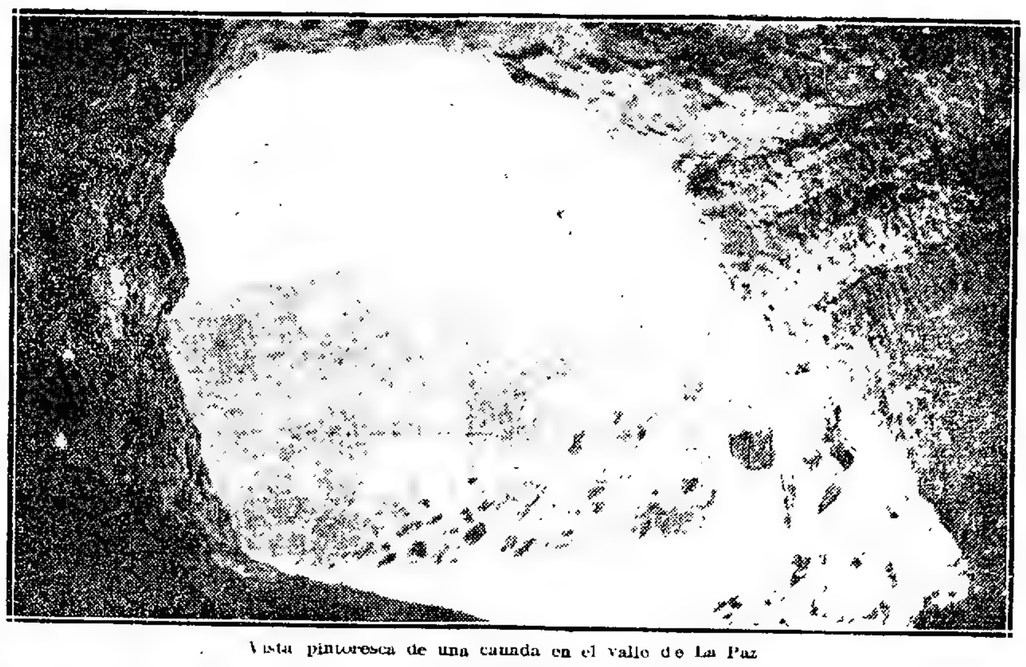

Vista pintoresca de una cuesta en el valle de La Paz

tante renacimiento como productora de estaño y plata, de modo que presenta un cuadro fantástico de un centro reconstruído y ordenado, rodeado de una infinidad de calles de edificios arruinados, memorias de la prosperidad del pasado.

Más importante es la situación de Potosí, ciudad de más de 20.000 habitantes, que se halla al pie de un pico cónico y simétrico del mismo nombre, que tiene fama de haber producido más plata que ninguna otra región minera en el mundo. Sucre es la ciudad más clásica de Bolivia. Goza de un clima más suave que el de las otras ciudades mencionadas, y sus habitantes no han tenido que luchar con tanta energía contra los rigores del frío y la altura, así es que se enorgullece de ser ambiente de cultura y de educación superior a la de muchas otras ciudades de Bolivia. Su situación remota, lejos de los ferrocarriles, también ha conservado con pocos cambios, los rasgos arquitectónicos del período colonial.

La vista desde el techo del edificio municipal presenta hileras continuas de tejados de tejas rojas, sin inartísticas interrupciones de techos de hoja de lata y otros detalles modernos y discordantes de las ciudades más progresistas e industriales de los Andes.

Todavía más baja y de clima más suave es Cochabamba. Su fácil acceso lo hace un lugar favorito de veraneo, para los que quieren escapar por un tiempo de los climas rigurosos de las ciudades más elevadas. Sin embargo, Cochabamba alcanza una elevación de 8.700 pies, por lo cual se la podría colocar entre las ciudades más altas de los Estados Unidos.

Ninguna de estas ciudades, a pesar de sus muchos atractivos y rasgos característicos especiales, puede despertar el interés que inspira la ciudad de La Paz Si preguntasen cuál ciudad de Sud América no se debería dejar de visitar—la contestación inmediata debe ser—La Paz.

La Paz está situada en una concavidad, entre las montañas y la alta meseta, que el río La Paz ha formado de materia arrítica de gran grosor, arrastrada de las montañas por los ríos de un período geológico más antiguo. Aunque el río ha cortado la cuenca a una profundidad de 1500 pies no ha podido llegar a la roca sólida que queda debajo de la capa aluvial.

El viajero afortunado llegará a La Paz el sábado por la tarde. Si viene del norte o del sur, su tren correrá en línea paralela a los picos nevados por varias horas, y de repente en un recodo se encuentra con ellos. El conductor le dice que no falta mucho para llegar a La Paz, pero no ve más que la plana y elevada meseta, escasamente poblada, que está atravesando el tren, que de repente terminal al pie del gigantesco Illimani y de otros picos vecinos que le quedan a frente. El tren se para en la orilla de la planicie, al borde de una gran cavidad que queda entre él y los lados de las montañas.

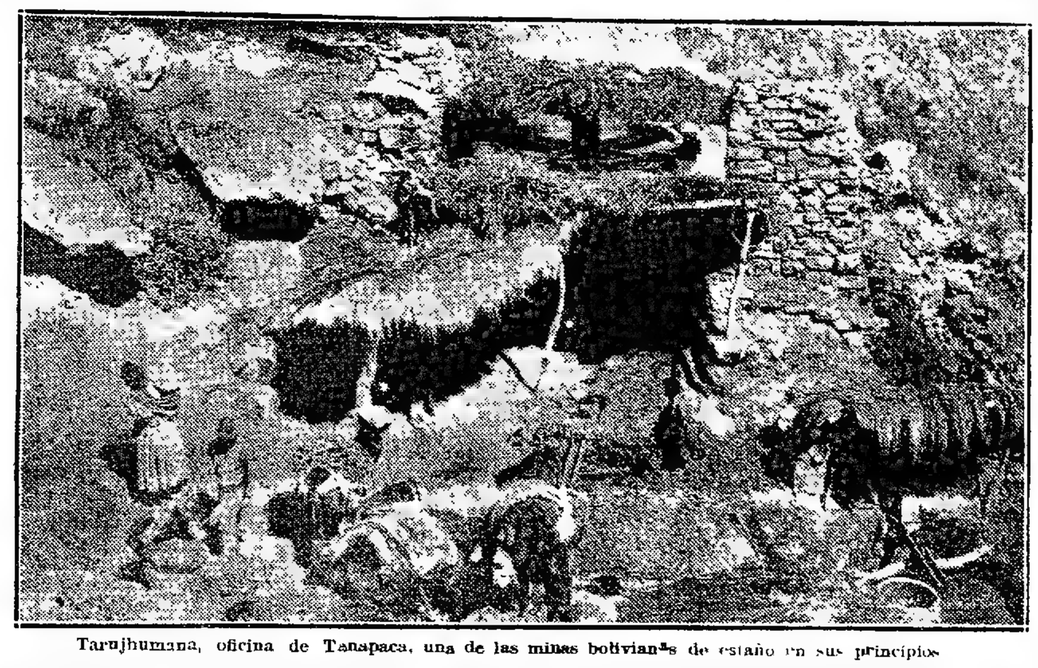

Tarujhumana, oficina de Tanapaca, una de las minas bolivianas de estaño en sus principios

Cruzamos el altiplano, pasando a [illegible] de altura y las minas que quedan de 1.000 a 2.000 pies más altas

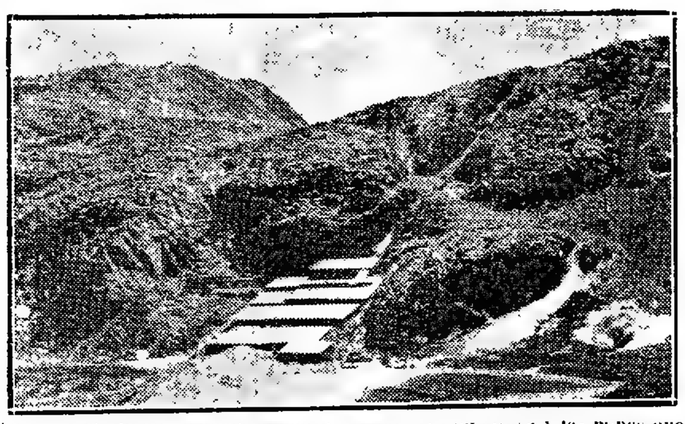

Al fondo, a una profundidad de más de 1.000 pies se despliega a la vista del asombrado viajero la ciudad de La Paz Con rumbo hacia el mismo punto de todas direcciones se ve elevada meseta convergen indios, llamas y burros, todos cargados de los productos de los pueblos vecinos, con el fin de depositarlos en el inmenso mercado. Después de una breve demora, el tren comienza a descender a la ciudad, haciendo una serie de curvas por la orilla de un hueco. Los grupos convergentes de peatones y de animales forman una fila interminable, bajan del alto por un ancho sendero que, con un declive mayor que el del ferrocarril, desciende con más rapidez el tortuoso camino que conduce a la ciudad. Las calles están llenas de indios que llegan con sus bestias, que van de acá para allá. Pero el paso pausado de las llamas, el andar silencioso de los indios descalzos, o de los que llevan alpargatas y la ausencia del ruido de los vehículos, da una tranquilidad rara a la escena de la actividad. Parece que se están viendo cuadros y no andando por las calles llenas de vida.

Lo más placentero se reserva para el domingo por la mañana, cuando el viajero recién llegado sale a conocer el mercado indio de más importancia en Sud América. Es inexplicable por donde desaparecieron los innumerables indios, llamas y burros el sábado por la tarde. Las calles en la noche estaban tranquilas y desiertas, excepto uno que otro grupo de indios retardados y que pasaba de prisa. Pero el domingo todos salen en masa de sus escondites nocturnos, extienden sus productos en las aceras de las calles centrales y pasean para acá y para allá examinando, cuarlando y comparando. Las amas de llave de las familias aristocráticas rodean con el gentío, acompañadas de sirvientes indias que llevan los canastos para las compras. Las cholas en su vestido imponente y característico con sombrero alto de paja blanca tiesa, llaman la atención del extranjero, pero el centro de interés es el indio, desde la mujer más anciana hasta el niño más pequeño.

En los días ordinarios hay menos gente, y los establecimientos exhiben mercancías en tantas calles, pero aún en esos días, pasa el tiempo volando. Mientras se espera al tren y las mulas, pues, antes de emprender el viaje, un paseo por la ciudad [illegible]

El ferrocarril de La Paz a Quimsa Cruz pasa por el valle [illegible] río de La Paz [illegible] Illimani. Los [illegible] por la variedad [illegible] que [illegible] desembocan las [illegible] el [illegible] fincas de [illegible] chozas de [illegible] a convertirse [illegible] años [illegible] a fin de poder satisfacer la sed de los que regresan a los hogares [illegible] de hacer el [illegible]

La [illegible] atracción que consiste en [illegible] chicha, especie de cerveza hecha de maíz que se obtiene [illegible] en [illegible]

El río se ha abierto su curso muchas millas de distancia en un material suave que forma los lados de la cuenca de La Paz. Una erosión combinada con las irregularidades del endurecimiento ha formado los gigantescos acantilados de los lados del valle y una variedad interminable de algunas muy artísticas y grotescas. A cada vuelta del camino y a cada curva del río se revela un nuevo cuadro fisiológico [illegible] al viajero la dureza de la silla de montar y el calor del sol de mediodía que brilla en un cielo despejado

El camino, que va deslizándose por las orillas del valle, cruzando y recruzando la angosta corriente que ocupa una fracción de la cuenca del río, desciende al fondo del mismo, y a mediodía asoma, de repente el pico Illimani, por otro valle que queda a la izquierda del camino.

El Illimani no es, en realidad, el pico de una montaña, sino una masa enorme y montañosa que alcanza una elevación de cerca de 22.000 pies, y cuya cima está cubierta de hielo y de nieve. A pesar de tratarse la forma vistosa y grandiosa de las serranías su altura es imponente, de manera que entre las montañas de la Cordillera de los Andes, es una de las que más resaltan

Llegamos, mucho antes de anochecer, a la hacienda Millaceta, a 27 millas de La Paz, donde pasamos la noche y después de descansar en el hermoso sol de la tarde, contemplando la figura colosal del Illimani, que nos quedaba al frente, el estropeo que causa una fastidiosa jornada en mula había desaparecido

La segunda jornada es más larga y más cansada, así fué menester salir a las 5. Otra vez seguimos el camino por las orillas de la cuenca del río, cruzando una infinidad de ríos. Acá y allá, a largos intervalos, la orilla del río forma una terraza cultivada, pero el valle va haciéndose más estrecho y los lados más precipitados. El material suave ha dado lugar a la pizarra gruesa, de color obscuro de la cual la intemperie no ha podido formar las figuras fantásticas que vimos el día anterior en el camino. Los afluentes de los ríos que nacen en el Illimani son unos cortos y bravos arroyos turbulentos, nacidos y alimentados por el hielo derretido de los ventisqueros. A cada vuelta del valle se presenta otra vista de la cumbre más estupenda y más imponente que la anterior. A pesar de los numerosos afluentes que desembocan en el río La Paz su cauce pedregoso absorbe el agua con tanta rapidez que no se nota mayor aumento en su corriente. En el lado opuesto numerosos arroyos desembocan en él, pero están lamentablemente secos durante el invierno. Por la tarde, entramos la garganta principal [illegible] una profunda incisión en la superficie de la tierra [illegible] río [illegible] camino [illegible] cerca del [illegible] de la cordillera parece que da una cuchillada a la oriente de la montaña, y va después a desembocar en el Atlántico [illegible] los Andes.

La cumbre [illegible] Illimani alcanza al Norte una elevación de 15.[illegible] pies sobre el nivel del río y todavía más arriba, a 17.000 pies, quedan los picos de Chojñatanga, al Noroeste de la cordillera [illegible] Real. El deseo de atravesar esta gran hondura para ver lo que había más allá era casi irresistible, pero apenas habíamos entrado a la garganta, [illegible] poniéndose más estrecha, cuando el destilador dio una vuelta y va a salir por una quebrada [illegible] lateral, al sur y a mediodía [illegible] los declives escarpados, el Illimani resaltaba [illegible] prominencia, era el medio [illegible] elemental [illegible] de nubes blancas. Vaporosas flotaban por las cumbres, formando diferentes figuras [illegible] Al llegar a la cumbre, la cuesta se precipita por otro valle y por el momento la majestuosa montaña se perdió de vista. Una subida y otra bajada, otra subida más alta aún y más difícil, concluyó un viaje de cuatro millas en total. El camino va faldeando a la izquierda la Pirámide grande que queda al pie de la cordillera de Quimsa Cruz. La invitación cordial que nos hizo el dueño, señor Luis Pando, de pasar ahí el día y gozar de su hospitalidad, la aceptamos con el mayor gusto.

Al ver los [illegible] mulacotoneros que empezaban a florecer, los sauces y los chirimoyos rarísimos de fruta, y el jardín lleno de rosas que despedían su perfume, parecía imposible que a sólo [illegible] pies más de elevación hubiera un clima tan riguroso.

La cordillera de Quimsa Cruz tiene por base una gran masa de granito [illegible] se extiende al Norte, y cuyos brazos al alzarse a una gran altura forman el cuerpo central de la cadena del Illimani y de otros picos más al Norte. La roca ígnea, en el tercer grado de su formación, se transformó en una serie de rocas paleozóicas, de las edades siluriana y devoniana, [illegible] esquistos [illegible] cordillera [illegible] que [illegible] cumbre asoma [illegible] tal forma [illegible] rocas sedimentarias. El grande que forma el [illegible] Sur [illegible] que [illegible] siguiente, las vetas de estaño [illegible] pizarra y de cuarenos, [illegible] Oeste en su [illegible]

El estaño de esta región [illegible] que [illegible] otros [illegible] Bolivia, [illegible] no contiene plata. Por esta razón [illegible] importancia en los días en que Bolivia [illegible] famosa por [illegible] de plata permanece [illegible] mientras que la explotación [illegible] se desarrolló en los distritos antiguos donde se extrae la plata. Este hecho [illegible] retirada, [illegible] conocería [illegible] riqueza [illegible] esta región [illegible] una cadena [illegible] elevación [illegible] valles [illegible] hasta [illegible] nueva propiedad [illegible] ingeniero.

La Tanapaca es una mina de estaño de capitalistas bolivianos que va comenzando a ser explotada, y la mina Araca en Vela es la más [illegible] que más se ha explotado. [illegible] descubrió [illegible] mucho [illegible] Bolivia, para encontrarse [illegible] mina bien [illegible] no siempre se [illegible] prudencia [illegible] y [illegible] se da [illegible] capital en molinos [illegible] una [illegible] encuentran una vez construídos. En esta misma región, en las montañas al Sur de Vela Cruz al Sur de la Cordillera de Quimsa Cruz existe uno de dichos establecimientos donde hace algunos años, una compañía americana hizo un gasto extraordinario en la construcción del mejor molino [illegible] Bolivia, [illegible] trabajando en la construcción del molino más completo y más moderno [illegible] Los que conocen la minería bien saben [illegible] no siempre se practica esa prudencia [illegible] y [illegible] se da [illegible] capital en molinos [illegible] una [illegible] encuentran una vez construídos. En esta misma región, en las montañas al Sur de Vela Cruz al Sur de la Cordillera de Quimsa Cruz existe uno de dichos establecimientos donde hace algunos años, una compañía americana hizo un gasto extraordinario en la construcción del mejor molino [illegible] Bolivia, para encontrarse [illegible] mina bien [illegible] no siempre se [illegible]

MUNICIPALIDAD DE TRES ARROYOS

SUS CONSTANTES PROGRESOS

ALGUNOS DATOS INTERESANTES

LA OBRA FECUNDA DE SUS AUTORIDADES COMUNALES

Tres Arroyos es una población de 40.000 habitantes, que dista 507 kilómetros de la Capital Federal y por su importancia entre las ciudades del Sur, ocupa uno de los lugares de preferencia por el desenvolvimiento de sus actividades comerciales industriales y ganaderas.

Sus líneas telegráficas profusas y sus medios de comunicación por el riel, permiten hacer en la ciudad y alrededores la vida llena de comodidades como en las grandes urbes, factor éste al cual indudablemente se hallan ligadas todos los grandes progreso sque han dado a la ciudad su realce y tono de adelanto.

Cuenta Tres Arroyos con sucursales de Bancos de la Capital Federal y locales, los que por su fuerza económica dan una idea más completa de la importancia del comercio en la localidad, pues entre ellos se encuentran la sucursal del Banco de la Nación, del Banco Español del Río de la Plata, del Banco de la Provincia y luego también ocupando un preferente lugar el Banco Comercial de Tres Arroyos, quien tiene un movimiento como cualquier institución bancaria fuerte de la Capital.

Para hacer la historia completa de la ciudad de Tres Arroyos se necesitaría un espacio ilimitado porque la historia de un pueblo, como el que mencionamos, no se relata en cuatro cuartillas ni los apuntes necesarios deben tomarse "de paso" como los que motivan la presente crónica. Sin embargo, al buen observador, no pueden pasar desapercibidos los progresos alcanzados en lo que va de diez años a esta parte por la gran ciudad del sud que puede rivalizar en su potencialidad económica, con las más viejas de la provincia.

Como todos los pueblos que nacen para seguir las huellas del progreso, Tres Arroyos ha tenido una vida próspera, debido, más que todo, a sus dos grandes fuentes de riqueza: la agricultura y la ganadería, cuyo partido representa una de las principales mercados.

Los adelantos que se notan en la ciudad, justicia es declararlo, se deben al esfuerzo individual de sus habitantes pues que si hacemos memoria de todas las obras realizadas y alentadas por las autoridades comunales que precedieron al primer comisionado radical, señor Juan Guillamón quien se hizo cargo de esta comuna en la intervención del doctor Cantilo, no encontramos nada que pudiera decirse que fuera obra de los conservadores.

Recién, cuando el soplo regenerador del radicalismo arrojó de la casa del pueblo a los representantes del régimen fué cuando se inició una era de trabajo y de progreso. Tres Arroyos vió a alguien la personalidad que en el concierto de las ciudades le pertenecía.

La historia de los desmanes de los despilfarros y de las calamidades conservadoras es demasiado larga.

Basta decir que la deuda municipal, al hacerse cargo las autoridades radicales de la comuna ascendía a cerca de pesos ochocientos mil, mientras el presupuesto de entradas por concepto de impuestos nunca ha bajado de medio millon de pesos anuales.

Las autoridades radicales tuvieron que iniciar una obra de reparación administrativa y mientras se ha venido haciendo frente con rigurosa escrupulosidad atendiendo a los importantes servicios públicos que reclama una ciudad tan grande, se ha reducido aquella deuda a la cantidad de pesos 70.000.

Don Pablo Cantagalli—

Se halla al frente del Departamento Ejecutivo el antiguo vecino de esta localidad, don Pablo Cantagalli, persona extensamente vinculada en los círculos sociales y considerada por sus relevantes condiciones de probidad y rectitud.

Aunque hace pocos meses que se hizo cargo de la comuna, su obra ha sido desde el primer momento fecunda, proficua en iniciativas, muchas de ellas llevadas ya a la práctica en beneficio de la ciudad de Tres Arroyos, a cuya atención ha dedicado y dedica la mayor parte de su tiempo.

Hombre de carácter férreo, hecho a las pruebas más rudas, ha sabido imprimir a su obra, el sello indeleble de los triunfadores, dejando en todas sus obras, en todos sus gestos, la sensación de su voluntad avasalladora, de esa voluntad que no se amilana a pesar de la magnitud del programa que se ha propuesto desarrollar.

El "mañana" no existe en su manera de ser, y todo lo que de beneficio ha cosechado la importante ciudad en tan poco tiempo, se lo debe a esa decisión de don Pablo, más resuelta cuanto más audaz sea la obra.

Actualmente se halla gestionando un empréstito de 1.000.000 de pesos ante el gobierno de la provincia, destinado a la realización de importantes obras públicas, como ser: el arreglo de los mataderos, la refacción del palacio municipal, el adorno de las plazas públicas y otras innumerables e indispensables obras que demanda la ciudad, cada vez mas progresista.

No hay duda pues, que en cuanto la comuna pueda contar con esos indispensables recursos económicos, Tres Arroyos, tendrá un motivo mas para felicitarse del jefe de su comuna, y por onda de la suerte que le cupo en su designación.

El comercio, tan importante en estas zonas de la provincia, no ha escatimado nunca su aplauso al inteligente edil, que con tanto empeño lleva adelante su obra, y es así como se ve en cada iniciativa y en cada obra, ampliarse el ya extenso campo de confianza con que dispone entre el elemento comercial e industrial de la ciudad, así como entre sus conciudadanos y correligionarios, que ven en el un motivo de orgullo para la causa patriótica del partido.

Tres Arroyos, pues se ha colocado entre las primeras comunas de la provincia por la obra exclusiva de sus autoridades comunales.

Don PABLO CANTAGALLI
Intendente de Tres Arroyos

Don ORESTES M. MONTALI
Presidente del H. Concejo Deliberante

Don Oreste M. Montali—

Por unanimidad de votos fué llevado a los radicales de Tres Arroyos a la gestión vieja y efectiva actualmente a presidencia del Honorable Concejo Deliberante.

Escribano de profesión es el señor Montali un espíritu culto, altruista y predispuesto siempre a dar aliciente, con su apoyo moral y material, a las buenas obras.

Además de su destacada actuación en el partido radical, es presidente de diferentes instituciones locales entre ellas la empresa local de "Luz Eléctrica", institución que adquiere cada día mayor impulso y que es una honra para Tres Arroyos.

El H. Concejo Deliberante—

El Honorable Concejo Deliberante se halla integrado por diez y ocho concejales de los cuales once son radicales, cuyos nombres son los siguientes: Oreste Montali, Daniel Lacoste, Alejandro Navarro Vega, Arturo Rivolta, Alberto Fervini, Alejandro Arzos, Martín Navarro, Domingo Echegoyen, José Gallegos, Juan Lagun y Santiago Giordano.

Actúa como secretario el señor Joaquín Belloni.

El que más se ha destacado entre ellos es el señor Arturo Rivolta, autor de varios y notables proyectos entre ellos el que se refiere a dotar a Tres Arroyos de aguas corrientes y cloacas, obra que, a no dudarlo, tendremos el placer de ver realizada muy pronto.

Don Joaquín Belloni—

Es digna de mención la obra que como secretario del Honorable Concejo Deliberante, desempeña el señor Belloni. Su actuación al frente de la secretaría, le ha valido en muchas oportunidades las felicitaciones de las más elevadas autoridades comunales, y esto es bastante mérito, para poder justipreciar el elevado concepto de que goza en las esferas edilicias.

Don Antonio Maciel—

Hombre de virtudes cívicas inobjetables, ha sabido recoger la herencia del maestro desaparecido. Es hombre de lucha, todo corazón y

Don PEDRO POUJOL
Secretario de la Municipalidad

todo bondad. Lo conocemos una frase célebre que lo pinta de cuerpo entero. Maciel la cosa que antes de permitir se les conservadores escalen el comando de Tres Arroyos se hará pedazos' con todo esto está todo dicho.

Instrucción pública—

El [illegible] de las escuelas [illegible] presidido el señor Pedro [illegible] años. Son fatuteros, un [illegible] más actuando como secretario el señor Rómulo H. Vitali. Son consejeros los señores Angel Albevi, Miguel Burán y Domingo Ciancaglini.

Como directora de la escuela número 1 se halla la distinguida educacionista señora Velia T. Rocca de Rey.

En las escuelas comunes que son 20, concurren actualmente un promedio de 1.800 niños de ambos sexos y el personal docente la componen 98 maestras.

Bajo la administración radical se han creado ocho escuelas nuevas teniendo en cuenta, para ello, el gran crecimiento de la población infantil.

Muchas escuelas han sufrido importantes refacciones ya que en la anterioridad sus pedidos se hallaban completamente abandonados, constituyendo ello un constante peligro para la salud de los educandos.

Y la población consciente y sana de Tres Arroyos no duda en reconocer y aplaudir a las autoridades radicales la preocupación que se toman en el desempeño de esta rama como factores de progreso cultural [illegible].

Biblioteca pública—

Como en todas las ciudades, en Tres Arroyos no podía faltar una biblioteca pública.

Existe con el título "Sarmiento" la [illegible] municipalidad la subvencionó con una cuota mensual de 40 pesos. Es [illegible] concurrida.

Centros sociales—

[illegible] Social el Club Español, [illegible] Español y Provincia [illegible] del progreso material, [illegible] pueblo.

Un recuerdo—

[illegible] recordamos [illegible] que [illegible] sus [illegible] cuando [illegible] profesor de la Escuela [illegible] en [illegible] una [illegible] de [illegible] Tres Arroyos [illegible] Rocca de Rey.

El capital nominal de la compañía es de $ 500.000 m/n. formado [illegible] cuando [illegible]

Don ANTONIO MACIEL
Presidente del comité radical de Tres Arroyos y ex diputado provincial

Don [illegible]
Secretario del H. Concejo Deliberante

dor del radicalismo arrojó de la casa del pueblo a los representantes del régimen fué cuando se inició una era de trabajo y de progreso. Tres Arroyos vió a alguien la personalidad que en el concierto de las ciudades le pertenecía.

La historia de los desmanes de los despilfarros y de las calamidades

Don ANTONIO [illegible]
Valuador del Partido

Don Pedro Poujol—

Colabora a un lado, como secretario, el inteligente joven señor Pedro Poujol.

Está demás hablar de Poujol como radical y como hombre de valer pues que su figura y su poder son demasiados conocidos tanto en el ambiente local como en la provincia cuya reciente candidatura a una banca de diputado provincial dice bien claramente quien es.

Don Oreste M. Montali—

[illegible] esfuerzo a los radicales [illegible] guardia vieja' y efectos actualmente a presidencia [illegible] más [illegible]

Compañía Luz Eléctrica de Tres Arroyos—

Esta compañía fué fundada el [illegible] de enero del año 1920 [illegible] adora de la Catalina Batista [illegible]

Dio comienzo a sus trabajos con dos motores, una [illegible] vertical, adquiridos en la casa [illegible] motores Fabrik [illegible] con una fuerza de 100 H. P. cada uno.

El capital nominal de la compañía es de $ 500.000 m/n. formado [illegible] cuando [illegible]

Esta compañía local trajo un gran beneficio para la economía del vecindario, pues que cobra solamente 40 y 45 centavos el k.w. por luz y fuerza motriz, mientras la otra compañía [illegible] de la Provincia de Buenos Aires cobraba 60 y 80 centavos por el mismo artículo.

La [illegible] que se ocupa en el [illegible] su actuación dejó un beneficio de $ 70.000 m/n. entre todos los consumidores.

Sociedades de beneficencia—

Integran las ya mencionadas más arriba la Sociedad Italiana de Socorros Mutuos, la Sociedad Española y la Comisión de Damas, contando cada una con un hospital bastante [illegible] bien atendidos y montados, que honran en forma muy [illegible] Tres Arroyos en la actualidad.

Presenta todas las características de una ciudad moderna.

Su planta urbana, a pesar de presentar algunos lunares que con el tiempo habrá de hacer desaparecer, tiende a la [illegible] lógica de ahora, rajando lo que sacando de su habitual vida campera se dirige a la ciudad moderna, urbanizada y adquiere sus costumbres de [illegible] y civilización.

Existen en la actualidad más de ciento cincuenta cuadras adoquinadas y los modernos edificios se levantan día a día hasta en los barrios más apartados, porque hay que consignarlo la planta urbana de Tres Arroyos la componen [illegible] cuadras cuadradas, cruzadas por [illegible] llevares.

Prueba elocuente [illegible] gráfica [illegible] Tres Arroyos [illegible] establ[illegible] cual, [illegible] no [illegible] a pesar de la crisis existente por los bajos precios en que actualmente se cotizan [illegible] derivados de la agricultura y ganadería, y lo sintetiza también [illegible] de los Bancos de la [illegible] Español y Provincia [illegible] del progreso material, [illegible] pueblo.

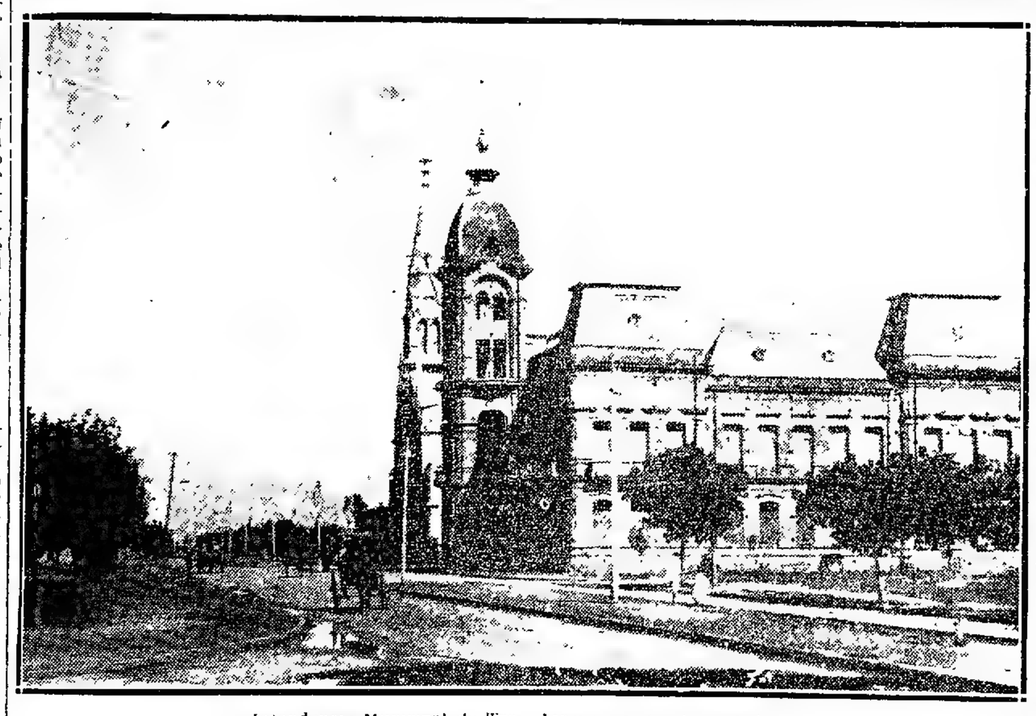

Intendencia Municipal de Tres Arroyos, vista de costado

El cronista ocupaba últimamente una modesta "chambre mueblée" de la calle Moscou, cerca del boulevard Batignolles. Para llegar a su habitación necesitaba atravesar un anchuroso zaguán, y dejando a un lado la alfombrada escalera de los cuartos exteriores, cruzar un patio y subir por una segunda escalera llena siempre de silencio y de obscuridad.

Mi gabinete de trabajo tenía dos ventanas abiertas sobre la nostalgia conventual de una "petite cour". Casas altas de seis y siete pisos, daban sombra y humedad al patín sórdido como un agujero. Todo allí era umbrío y glacial: el suelo de asfalto; las paredes que ennegrecieron lentamente la pátina tristísima de la intemperie y el humo de las cocinas; la expresión de una fuente que, semejante a reloj, latía isócrona en la paz de las tardes y en el profundo barrón de la noche.

El vecindario, aunque de condición humilde, vivía callada y recogidamente. En el piso bajo había un taller de modistas; en el entresuelo, un librero de viejo; en el principal, un peletero; más arriba, un individuo calvo y ya cincuentenio, que todas las mañanas, a la misma hora, antes de marcharse a la oficina despedíase de su mujer abrazándola delante del balcón. Los habitantes de los demás cuartos carecían de verdadera personalidad porque se mostraban raras veces. De cuando en cuando, una sirviente que se asomaba a sacudir una alfombra; un viejo que sacaba sus canarios al aire; una jamona que, después de almorzar, salía a su ventana a fumarse un cigarrillo.

Canciones o diálogos de balcón, ni por casualidad. La guerra, que detuvo la vida en los campos y en las fábricas, ha impregnado de reserva y de frío las conciencias. Nadie tiene ganas de echar fuera del pecho sus pensamientos, demasiado graves, ni sus penas, demasiado hondas. El alma francesa solo medita en los que murieron y en cuantos habrán, de caer aún, y así esos patios de París, antes tan alegres, tienen ahora una melancolía hostil, porque son como los bastidores del rojo escenario donde la tragedia va devanándose.

En este patinillo montmartrés se trabaja, se suspira, se recuerda, y al pllegue austero que ensombrece la frente de las mismas mujeres, la diligencia afanosa de las manos que van y vienen sobre la labor parece responder. La guerra se llevó a los padres, a los hijos, a los esposos, a los amantes, a los hermanos; todas y todos tienen algún ser querido en la línea de fuego, y la imagen del ausente pesa ineluctable sobre las almas.

El peletero jamás levanta los ojos de su faena; tampoco las modistas. Unicamente miran al cielo si, muy alto, por el espacio azul que enmarcan los aleros de los tejados, pasa crepitante y dorado por el sol un aeroplano. Entonces el presuroso aleteo del "pájaro de guerra" llena de ruído y emoción los ángulos sonantes del patio; su estrépito es de peligro, de lucha, y aviva el enternecimiento hacia los que, lejos de sus hogares, pelean por la integridad del territorio y el honor militar. Oyéndolo a la vez sobre todos los labios florece, envuelta en un suspiro, la misma pregunta.

—¿Qué habrá sido de "él"?...

Y conforme el aeroplano se aleja y el fragoroso latir de su hélice va apagándose, diríase que el destino enigmático dibuja en el aire un signo de interrogación.

Una tarde el reposo del patio era más hondo que otras veces, y a su mudez aparentaban contribuir los nubarrones que obscurecían el sol. El peletero trabajaba delante de su mesa, las modistas cosían encorvadas sobre su labor, los pájaros sesteaban en sus jaulas, el gotear de la fuente apenas se oía...

De súbito, estridente, desgarrador, vibró un grito, y en seguida otro... y otro... y muchos más.

—¡Ay, Dios mío!... ¡Dios mío de mi alma! ¡Ay, Dios mío de mi alma!... — repetía una voz femenina.

Aquella voz crispaba los nervios y era cortante como un bistarí. Dejamos de escribir. ¿Qué sucede?...

Debajo de nosotros la voz, que ya nada esperaba de los hombres, seguía implorando con destemplados y obtinados gritos la piedad del Supremo.

—¡Dios mío... Dios mío!... ¡Ay, Dios mío!

Coreando estos gritos prodújose un murmullo, un barbotar ininteligible de frases que debían de ser de confortación y consuelo. Casi simultáneamente todas las ventanas fueron abriéndose y coronándose de vecinos: aquel rumor de drama había interrumpido el laborioso tragín de todos.

¿Qué ocurre? preguntó una mujer.

—No sabemos repuso otra.

—¿Es allí, en el entresuelo.

Todas se miraban, interrogantes y enternecidas, y luego miraban al cuarto de donde venía el dolor, y en el fondo de aquella emoción había un egoísmo, porque todos pensaban que podía sucederles algo igual.

Poco a poco la voz plañidera iba enronqueciéndose, debilitándose, apagándose. Luego, de pronto, calló, y sentimos el golpe de un cuerpo que cae al suelo. Después silencio. Unas tras otras, las ventanas a las que la curiosidad había asomado la curiosidad de la multitud, fueron cerrándose y el patio recobró su silencio. Volvió a oírse la fuente.

Al día siguiente la portera me explicó lo acaecido.

Es que a la vecina del entresuelo — dijo — le han matado su esposo en Champaña.

—¿Cómo lo supo?

—¿Cómo lo supo?

Por un telegrama.

Aquella misma semana, la viuda murió. ¡Pobre mujer! La bala que tumbó al marido la recibió ella también en el corazón, envuelta en un papel.

Eduardo ZAMACOIS.

LA VIDA NUEVA

Ante las palabras un poco airadas de Sergio, Leonor se echó a reír. Sentía todas las miradas fijas en ella; las de los mujeres envidiosas, la de los hombres cargadas de deseo. Pero, lo que era mejor, sentíase ella misma (a pesar de los funestos cuarenta años que iba a cumplir) llena de vida, de juventud, de energía inédita. Aquella noche de Año Nuevo el Ritz había sido campo donde cosechara satisfacciones sin cuento para su vanidad.

Al día siguiente, en el palco del Odeón triunfaba con el prestigio de su belleza, de su hermosura y de su posición. En el baile decorado, estilo XVIII, sobre el que los arbolitos talados en el cerro de Mayflower sus obras más redondas en la encantada sobra de cada joven del Arbol de Navidad, mujeres de belleza convencionales, cargadas de pieles fastuosas, de joyas exóticas y de encajes lujados por las hadas, esperaban sus coches en un perpetuo concierto de risas nerviosas, esas breves risas inmotivadas de los finales de fiesta. Pero entre todas, obscureciéndolas y relegándolas al término de comparsas, destacábase Leonor Miranda Alta, arrogante, el cuerpo correcto, un poco duro de perfil, el pie, blanquísima, los labios rojos, los ojos como dos portentosas semiesferas talladas en almendra, y el pelo negro trenzado en un raro artificio que después de descubrir la frente y de dejar dos leves guadañas de azabache sobre la palidez de la mejilla, alzábase en enorme moño sostenido por una gran peineta; arrebujábase en fastuoso albornoz de chinchilla que no dejaba ver sino el escote constelado de fabulosas perlas y el borde de la falda de gasa rosa muy pálido oriado de las mismas pieles del abrigo.

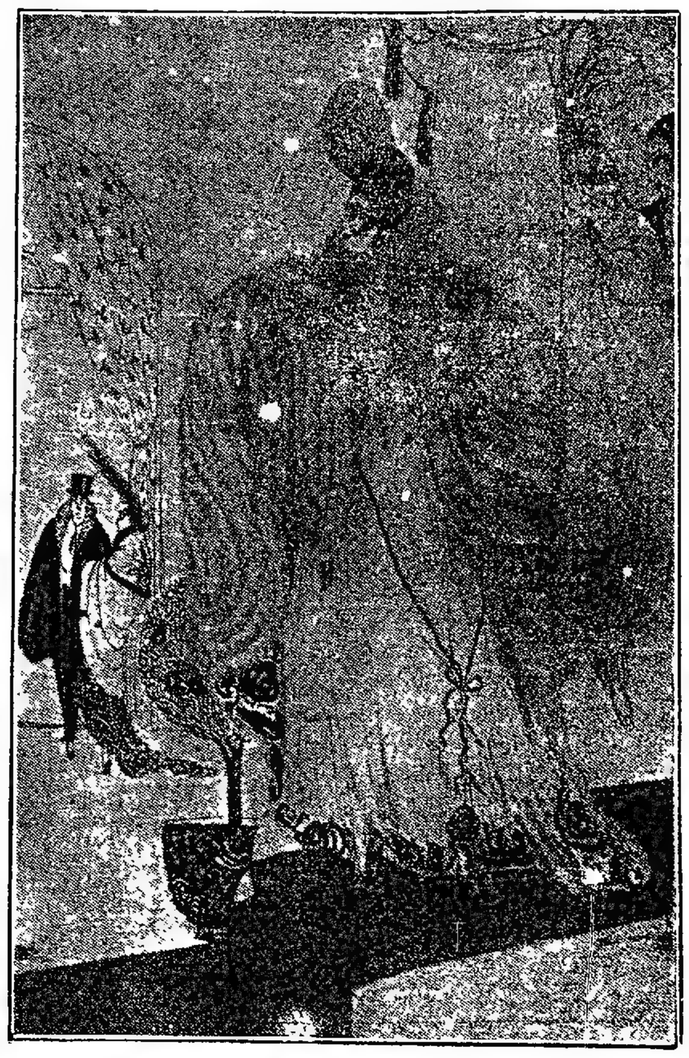

Y, sin embargo, en plena apoteosis, sentía una especie de tristeza, la misteriosa tristeza que los cuerpos un mal estar indefinible que los acompaña en los grandes triunfos. Las palabras que Julio Casabres, secretario de embajada durante la cena, pronunciara con la buena intención que no caracterizaba habíanle impresionado desagradablemente. Julito, llevado de sus infulas de literato semi-loco (tal vez también una copa de "champagne" de más) de un desenganado escepticismo y habíase entretenido en musitar a su oído palabras dignas de un viejo místico español. «De que sirve ser bella, joven, fuerte, rica, festejada, si la vida es tan atrozmente corta que los goces apenas han llegado se han perdido ya en el olvido? ¡Ay vos, a los cuarenta años somos viejos ya!

Después había reído, en el barullo de la fiesta olvidado las fatídicas palabras y ahora sin saber por que volvían a su recordación como un inoportuno mosconeo. Otras palabras crueles, oídas ahora agravaron su melancolía. Marchaban la Riviera y alguien comentó sin piedad: «Qué vieja está! Otro lo menos cree, dechóse a reír. «No, que ha de ser eternamente joven!» A esa edad se da el bajón de golpe, como ella en un par de meses. La primera pena, la primera enfermedad ... se acabó!»

Carlota tuvo frío y alzose con movimiento maquinal la piel que cubría los hombros. Pero el frío seguía avisaba ya los hombros sobre los hombros de hombres y amigos, al miradores sabó.

Fue una divina sorpresa. Una capa de nieve había envuelto la ciudad que ahora bajo la luna tenía fantástica apariencia de urbe encantada. La plaza de la Independencia con su monumento cubierto de albos copos y sus arboles colgados de brillantes estalactitas era toda blanca como la bruja en vista de rosa. El Prado tenía lejanías misteriosas de palacio de gnomos. La hizo saltó desde de andar, de en vez de refugiarse en el auto trepidante caminar a pie sobre la nieve, pero la frivandad del zapato de raso y un misterioso reumatismo a nadie confesaba decidieron a a renunciar a la loca aventura. Despidió a Sergio que insistía en acompañarla.

—¡Gracias pero estoy rendida!

—Te acompañaré hasta tu casa y me vuelvo a pie.

¡No, no!...

Arranco el automóvil. Reclinada en un ángulo pensaba: «Era feliz. Toda la vida había sido una rosa delicada, tal vez, pero de una tal armonía que daba la sensación de algo perfecto. Desde que se casó a los veintitrés años con Joaquín M. año hasta ahora que iba a cumplir cuarenta, no había tenido ni un gesto plebeyo, ni una reticencia. Su marido viajaba se ocupaba de negocios, de política; ella veía una vida brillante de mundana frívola, se reía, daba fiestas, tenía amantes... A los treinta y tres años tuvo un sobresalto, estaba embarazada y nació Linda. Desde entonces en su alma lucharon dos sentimientos opuestos: su vanidad de mujer que quería vivir de sí y para sí, que necesitaba, en un egoísmo bárbaro, toda la vida para ella, y el amor de madre que pugnaba por dar la existencia toda a aquel ser nacido de sus entrañas. Y Linda creció, era un angelito de Murillo, una cabeza morena y delicada con grandes ojos castaños, tez dorada florecida de rosa en las mejillas y cabellos obscuros, largos y sedosos. Junto a ella Leonor se olvidaba de sí misma y era casi feliz. El fantasma de la vejez se esfumaba, se disipaba, convertíase en algo lejano y sin sentido. Ayer mismo en el arreglando el cuarto de la niña, pensaba verse [illegible] tendría algo, como si se [illegible] madre le [illegible] un cuerpo [illegible]

[illegible] Mamá mamá, papá tiene papá! [illegible] por la escalera con [illegible] corriendo para recibirle. El [illegible] una calle del [illegible] Madrid ante el palacio de [illegible] Alvarez. Sin [illegible] la atención [illegible] [illegible] prisionera [illegible] que [illegible] la de la señorita, mañana dormía un [illegible]

Calciline

El más poderoso de los reconstituyentes

Gran Despensa, Fiambreria y Aceiteria

El Progreso

DE

Manuel Penas

SURTIDO PERMANENTE DE CONSERVAS
Vinos y licores, extranjeros y del pais

PROVISION PARA BUQUES Y FAMILIAS
Reparto a domicilio

Olavarría 1101

Almacén de Comestibles y Despacho de Bebidas

"EL COMETA"

DE

José Olivetti

CAFE EXPRESS

Especialidad en vinos extranjeros y del país, aceites puros de oliva recibidos expresamente por la casa

Calle Olavarría 1001 - 09, esquina Irala

BUENOS AIRES

Gran proveduría para familias y buques

DE

FRANCISCO FAZIO

ARTICULOS GENERALES DE ALMACEN,
LICORERIA E IMPORTACION

Reparto a domicilio

OLAVARRIA 353 al 61

Unión Telef. 675, Barracas BUENOS AIRES

"CASA VAZQUEZ"

Aceites y Comestibles en genoral

DE

NICASIO VAZQUEZ

Ventas por Mayor y Menor

530 - OLAVARRIA - 532

Unión Telef. 1149, Barracas BUENOS AIRES

ALMACEN

QUINTO AL MARE

- DE -

FERREA Y LAGORIO

Proveduría Naval

OLAVARRIA 100 (Boca)

Unión Tel. 582, Barracas

BUENOS AIRES

Tómelo

COMO MEDIDA PREVISORA

Alquitrán "PROTAL"

PREPARADO POR LA

PRODUCTORA QUIMICA

En Venta en todas las Farmacias

Uselo

EN CASO

DE ATAQUE GRIPAL

naturales, y posiblemente es también el porqué de la rápida destrucción de las praderas artificiales.

Ese mismo crecimiento en matas, cuando los espacios son pequeños, permite que el follaje de esta planta cubra por completo el suelo, hecho que trae como consecuencia, en tiempo relativamente corto, la destrucción de las malas hierbas; esa disposición facilita su defensa contra la sequía, pues al cubrir el suelo impide la rápida evaporación de la humedad.

Por lo que respecta al suelo, prospera en casi todos los tipos de tierras, aún en tierras algo salitrosas.

Requiere un trabajo de preparación de tierra prolijo. La tierra debe estar completamente desmenuzada. Téngase en cuenta, tratándose de una semilla de grano fino, que debe encontrar el suelo en las mejores condiciones para poder arraigar de inmediato.

No deben, pues, escatimarse las rastreadas.

La siembra se hace en el mes de marzo y abril a razón de dos (2) kilos por hectárea. Pueden utilizarse sembradoras a mano. Mejor será emplear sembradoras de alfalfa, disponiendo los reguladores en forma de que siembren la cifra expresada. Como las líneas deben quedar separadas 0.30 centímetros, tápense las salidas a fin de dejarlas a esa distancia.

Siendo la semilla poco abundante, se aconseja sembrar una pequeña parte para obtener de ella semilla. El "Phalaris Bulbosa Cav" de semilla en el año sin comprometer la vitalidad de la planta. De las matas que constituyen las plantas, pueden también hacerse trasplantes en la piremavera, pero sólo con el fin antes expresado de obtener semilla.

En la zona del oeste ha sido cultivada con éxito por los señores F. A. Gambier, en "La Dorita" y Carlos Tejedor; Florencio Pamphile, en Meridiano 5o.; Manuel Albisu, en Bragado; Juan José Caride, en Jauregui; Francisco Santamarina, en Santa Rosa, etc., etc.

El ingeniero agrónomo Alejandro Botto, hoy decano de la Facultad de Agronomía de La Plata, fué quien se preocupó intensamente de la difusión del "Phalaris Bulbosa Cav" cuando desempeñaba el cargo de jefe de la estación agronómica recibiera del Dr. Carlos Spegazzini las semillas "Phalaris Bulbosa Cav" para su estudio y difusión.

¿Por qué no se casan algunos hombres?

EL MATRIMONIO Y LA CUESTION DINERO — LAS REFLEXIONES DE LOS SOLTEROS RECALCITRANTES — LOS HOMBRES QUE BUSCAN DOTES — CUAL ES LA VERDADERA DOTE DE UNA MUJER! — EL BUEN SENTIDO DE UN MUJER VALE MAS QUE UNA GRAN DOTE.

Nunca como ahora la cuestión del dinero se había planteado en el matrimonio con tanta dureza. Los jóvenes a quiénes se reprocha permanecer en soltería o los que están deseosos de fundar un hogar, encuentran una objeción fácil:

En otros tiempos, cuando un joven había hecho la elección de su compañera, si aun no tenía los recursos necesarios para fundar su hogar, se armaba de paciencia y esperaba...

—¿Casarnos? ¿Pero cómo vivir? Se nos echa en cara el andar en busca de dotes, pero las mujeres ¿no hacen otro tanto? Hay muchas que se casan con viejos o enfermos. Las más ingenuas, las más etéreas en apariencia se informan de nuestra situación pecuniaria antes que de nuestras cualidades físicas o morales.

Este es un razonamiento falso y sin gracia. No es necesario ser muy docto en psicología para darse cuenta de que la mujer exige, antes que nada, ternura. No hacer la fortuna — y cuando la busca es en segundo término. Y no hay nada más lógico y natural. Para ella la felicidad toda de la vida está en el matrimonio, mientras que el hombre tiene mas vida exterior y encuentra en sus desilusiones posibles el apoyo de su carrera, de su trabajo, de su ambición.

Ha sido el hombre, por cierto, el que ha envenenado primero el remanso del matrimonio y es él quien debe purificarlo ¿No puede? Pretende que nó y que nunca como hoy las necesidades materiales han ejercido un imperior mas tiranico.

La verdad es que se exagera

. . . . . .

Hay que tomar el problema de cerca y con honradez.

Un hombre de energías, trabajador y susceptible de cultivarse, puede y debe triunfar en sus empresas. Esperar su fortuna del matrimonio es un cálculo bastante pequeño y hasta miserable. Salvo los casos de grandes dotes en que junto con ellas se obtiene la seguridad económica, no hay por cierto gran ventaja en tomar el primer término la cuestión financiera. Pero, con todo — en grandes lotes, no procuran se halla la independencia que los jóvenes se imaginan. Por lo general el suegro no se desprende fácilmente de su dinero: le gusta conservar por lo menos sobre él un control. Cuantos ejemplos han encontrado [illegible] capricho y a la ociosidad de sus yernos! O bien son [illegible] que, habiendo contraído [illegible] el hábito del lujo [illegible] diapan y derrochan en otros años la fortuna que llevaron al matrimonio.

En el fondo, un hombre no debe sacar su independencia sino de sí mismo.

Quedan las dotes comunes: por cierto que no tienen éstas la importancia que tenían antes de la guerra. La vida está muy cara. Apenas son un punto de apoyo, pero un hombre joven, de esfuerzo, perseverante, se puede pasar muy bien sin él. Lo puede en la necesidad, sabiendo esperar. Pero ahora hay mucha vehemencia y ansiedad. El viejo hábito de los noviazgos prolongados ha desaparecido. Antiguamente, cuando un joven había elegido la compañera de su vida, sabía todo de ella y de sus padres, la protegía, si no tenía los recursos necesarios para formar su hogar, se armaba y esperaba trabajando.

¿Como se ve que vivimos en el siglo de la electricidad? Se quiere la felicidad inmediata y cuando ya se está al alza, no se piensa más en ella.

En América, en Inglaterra, en Holanda, en Suiza, estos noviazgos duraban hasta hace poco. En Francia [illegible] hace años. ¿No sería [illegible] oportunidad de restablecerlos?

Así no se vería tan frecuentemente el caso de esos jóvenes que se precipitan en el matrimonio y que viven al amparo de sus padres, confundiendo con sus hermanos y hermanas a los cuales riñen, para a los dos años después declararse desencantados del matrimonio.

Por otra parte, nuestros jóvenes [illegible] bastante importancia al [illegible] un hogar bien tenido. [illegible] muchos casos una verdadera [illegible] mujer joven que [illegible] a la [illegible] de su casa con [illegible] de economía que sabe [illegible] el hogar cuanto [illegible] atención. [illegible] su inteligencia en el [illegible] en general. [illegible] le proporcionará [illegible] una base más sólida, más oportuna de llevarlo al matrimonio [illegible] billetes. Una buena administración del hogar vale mucho [illegible] que una herencia.

Por lo general no se forma en el [illegible] ese [illegible] de una mujer que [illegible] hacen todas las cosas [illegible] sometido a un [illegible] [illegible] un [illegible] al arte de aprovechar [illegible] los [illegible] que parecen [illegible] veces inútiles y que por añadidura, en el instante oportuno, un consejo discreto, un juicio claro, que evita un error, que asegura el porvenir [illegible] de la carrera sin que el hombre mismo se dé cuenta.

¿No sera esta la mujer soñada por los hombres? Y bien, mujeres [illegible] estas hay muchas en todas partes. Es [illegible] la mujer con dote que no se [illegible] con un tesoro que no se [illegible]

H. B.

Los terrenos petrolíferos de Maracaibo, Venezuela

Pozo No. 1 del Terra—En esta región casi inexplorada de Venezuela se encuentra el petróleo en grandes cantidades, conforme lo han demostrado las investigaciones geológicas allí realizadas

Pozo No. 1 del Río de Oro—La región del río de Oro se halla al suroeste del lago de Maracaibo, y al igual de la del Terra, que le queda muy cercana, presenta gran porvenir en lo que a la explotación del petróleo se refiere

En la obra de reconstrucción general que se lleva actualmente a cabo en todo el mundo industrial, quizás ningun factor desempeña papel tan importante como la adquisicion de materias primas para fines industriales. Para suplir las necesidades universales se requieren materias primas de muchas clases, más para transformar esas materias en manufacturas se necesita fuerza, o mejor dicho, combustible. En efecto, este es el elemento esencial de la economía universal; pero, conforme es sabido, va en camino de agotarse. Hubo tiempos en que la palabra combustible significaba leña; después, carbón y, últimamente, petróleo. En esta época de motores de gasolina, el petróleo ha alcanzado tal importancia que augura dominar por completo la industria, siendo esta la razón por la cual los geólogos e ingenieros de minas están explorando hasta los más recónditos lugares del Nuevo Mundo en busca de escapes de gas natural u otros indicios de la existencia de tan precioso mineral. Por otra parte, como la demanda aumenta y las fuentes de abastecimiento de los Estados Unidos, Méjico y Europa no alcanzan ya a satisfacerla, tienen que buscarse nuevas fuentes de provision.

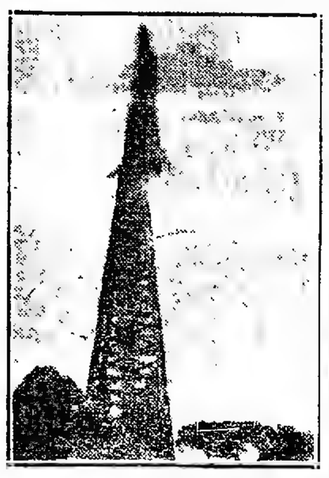

Vertedero de petróleo en la región del Tarra—En esta region se ha encontrado petroleo de buena calidad a 1.000 pies de profundidad. El pozo cuyo vertedero reproduce el grabado produce actualmente 200 barriles diarios.

Con esta mira, los agentes de grandes compañías petrolíferas de países manufactureros de la importancia de los Estados Unidos y la Gran Bretaña, están prestando señalada atencion a la explotacion de la riqueza petrolífera de Centro y Sud America. Entre los países de esa parte del continente que cuenta con tal riqueza hallan Colombia y Venezuela donde se han descubierto ya riquísimos yacimientos petrolíferos que van a ser explotados en gran escala destacándose entre todos los de la region venezolana del lago de Maracaibo. Los cuales han principiado a ser explotados por capitales ingleses y estadounidenses, como puede verse por los datos de la relación [illegible] por el señor J. G. Donnelly, de [illegible] Dodge, Dorian [illegible] Co. [illegible]

[illegible] los yacimientos petrolíferos de Maracaibo. Aun cuando de uno de los pozos de Mene Grande brotaron, segun las medidas, 13.000 barriles de petróleo en 10 horas, por motivo de las restricciones marítimas motivadas por la guerra europea hubo que obturar los pozos perforados lo que obligó a reducir su explotacion. No obstante, se construyeron algunos tanques para almacenar el líquido y se instaló un oleoducto desde los yacimientos de Mene Grande hasta el puerto de San Lorenzo, donde se estableció una pequeña refineria para abastecer de petróleo los mercados del país, organizándose además una flota de abastadores para el transporte del petróleo crudo a la gran refinería moderna que una compañía inglesa estableció en la isla holandesa de Curazao, situada a unas 200 millas al noroeste del Maracaibo. Ademas, se perforaron algunos pozos de ensayo en el distrito de Mara, al noroeste de Maracaibo, así como más hacia el sur, en el distrito de Perijá, y en la región del Tarra, del distrito de Colón, fuera de otros que se excavaron en las regiones de Mene Grande y de Santa Bárbara, después de lo cual se acordó un plan definitivo para dar principio en debida forma a la explotación del mineral una vez terminada la guerra europea. En conjunto, se han perforado unos 30 pozos. Durante el año de 1918 se extrajeron cerca de 200 000 barriles de petróleo crudo de tres de los pozos más pequeños de la región de Mene Grande, de los cuales casi la mitad fueron despachados para la refinería de Curazao, usándose el resto en la de San Lorenzo para la producción de gasolina y kerosene destinados al consumo local.

Para complementar este informe y dar a conocer la importancia de los yacimientos petrolíferos de Maracaibo desde el punto de vista de los empresarios ingleses, cabe citar los siguientes parrafos de un artículo titulado: "La riqueza petrolífera de Venezuela", que apareció en la edición de "Board of Trade Journal" de Londres, correspondiente al 10 de junio del corriente año:

Parece que la atencion se dirige más hacia el oeste principalmente a los alrededores del lago de Maracaibo, respecto de cuyos terrenos se principiaron en 1910 negociaciones con el gobierno de Venezuela para obtener una concesión de 2.000 millas cuadradas al oriente y al occidente del lago. La concesión fué otorgada, los geólogos rindieron informe favorable se resolvió se organizó una compañía para explotarla. Según informes ya se han perforado en esta [illegible] pozos.

Posteriormente se obtuvo una concesión adicional de 3 000 millas cuadradas al norte de la anterior y conocida en el nombre de "Bachiva[illegible] en el estado de Falcón, [illegible] en el [illegible] Maracaibo, operando otra compañía para [illegible] sion.

[illegible] del corriente año los [illegible] manifestaron, que habían [illegible] las de la existencia de petróleo en [illegible] [illegible] [illegible]

A. Torre e Cía.

MUEBLES y TAPICERIA

U. TEL. 5828 AVE. C. TEL. 1854 CENT.

CANGALLO 760-776

Buenos Aires

OFERTA EXCEPCIONAL

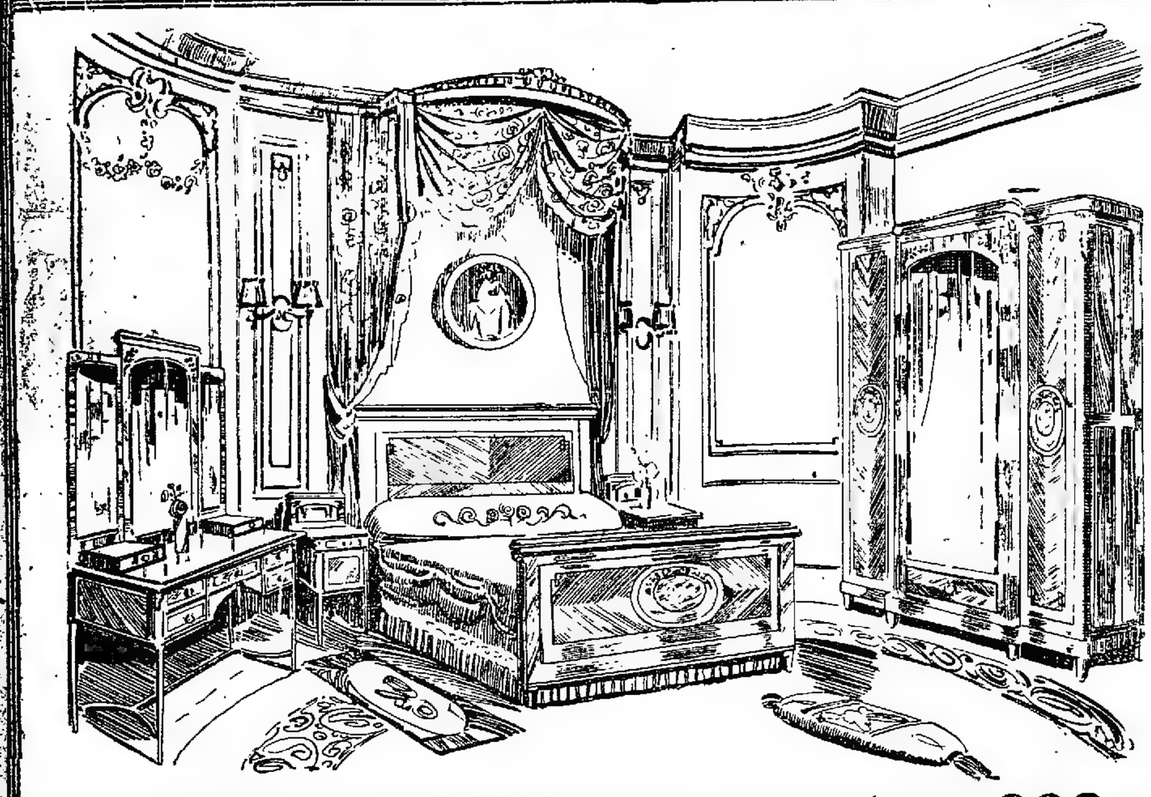

HERMOSO JUEGO DORMITORIO de 3 cuerpos, con marquetería caoba, aplicaciones de bronce, compuesto de: 1 ropero, 1 cama de dos plazas, 1 toilette, 2 mesas de luz con espejo y 2 sillas . . . . $ **880**

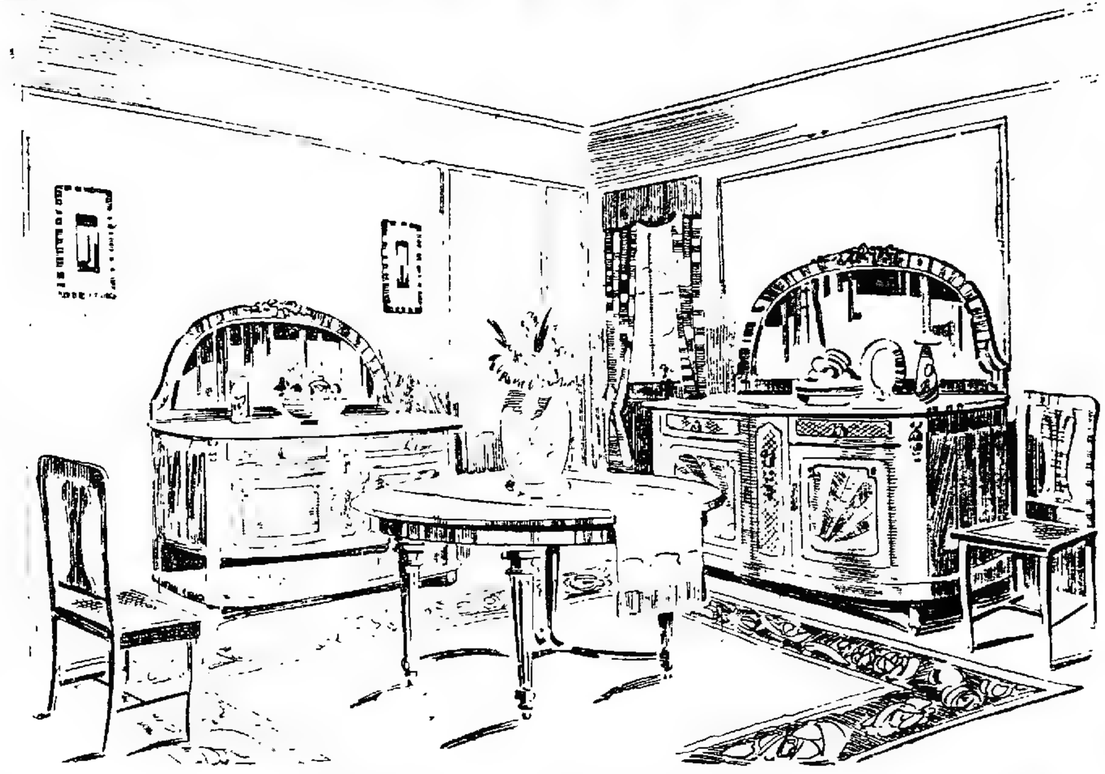

JUEGO COMEDOR, marquetería caoba, finas aplicaciones de bronce, mármoles de primera calidad, compuesto de: 1 aparador, 1 trinchante, 1 mesa y 6 sillas tapizadas en cuero de búfalo . . . . . $ **1.150**

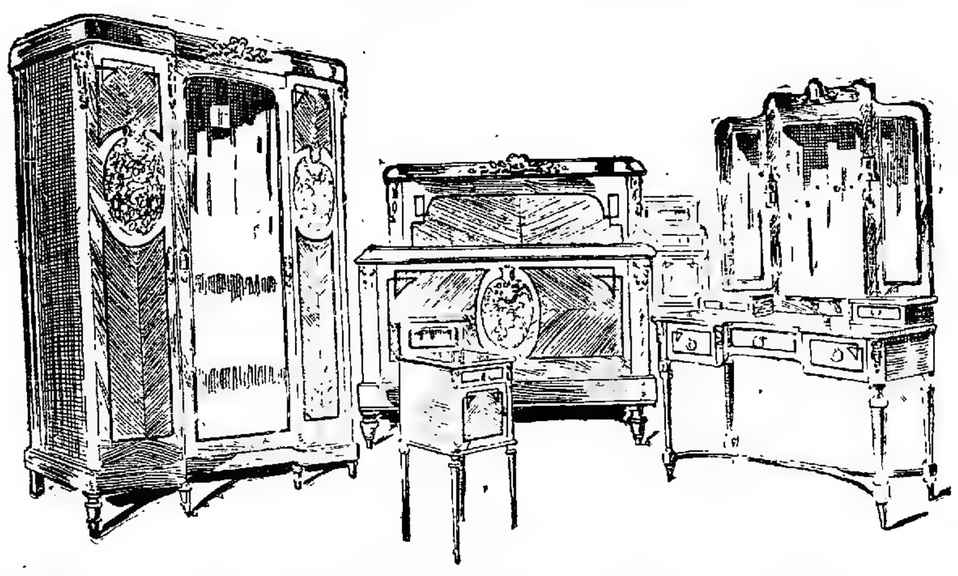

DORMITORIO GRAN FORMATO de 3 cuerpos todo desarmable, marquetería caoba y artísticas aplicaciones de bronce, compuesto de: ropero, toilette con candelabros eléctricos, cama de dos plazas, 2 mesas de luz con repisa y 2 sillas . . . . . $ **1.450**

Sillón confortable "MORRIS"

Precio de Reclame

$ 35

COMEDOR LUIS XVI gran formato, marquetería caoba y aplicaciones de bronce, compuesto de: aparador con vitrinas laterales, trinchante, mesa ovalada y 6 sillas tapizadas en cuero de búfalo . . $ **1.300**

JUEGO DE SALA LUIS XVI todo dorado y tapizado con rica tela de variados gustos, precio de reclame, compuesto de: 1 sofá, 2 sillones y 6 sillas, en . . . . . $ **450**

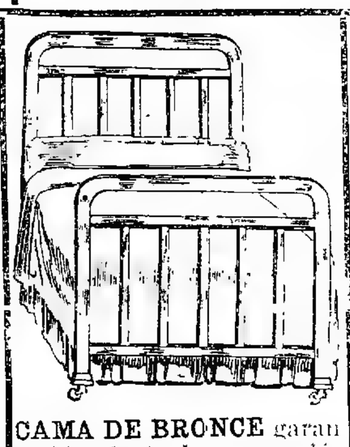

CAMA DE BRONCE garantida, de 1 plaza, con elástico fino . . . . . $ **145**

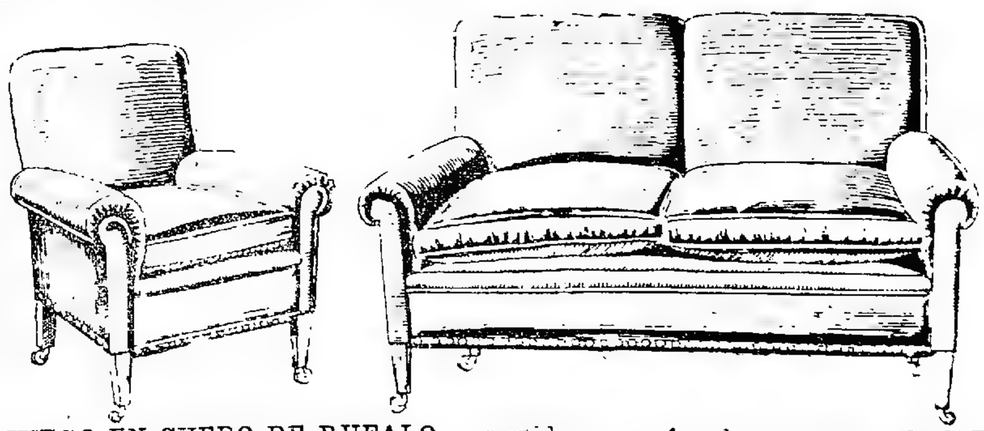

JUEGO EN CUERO DE BUFALO, garantido, muy cómodo, con cojines movibles, compuesto de: 1 sofá y 2 sillones . . . . . $ **395**

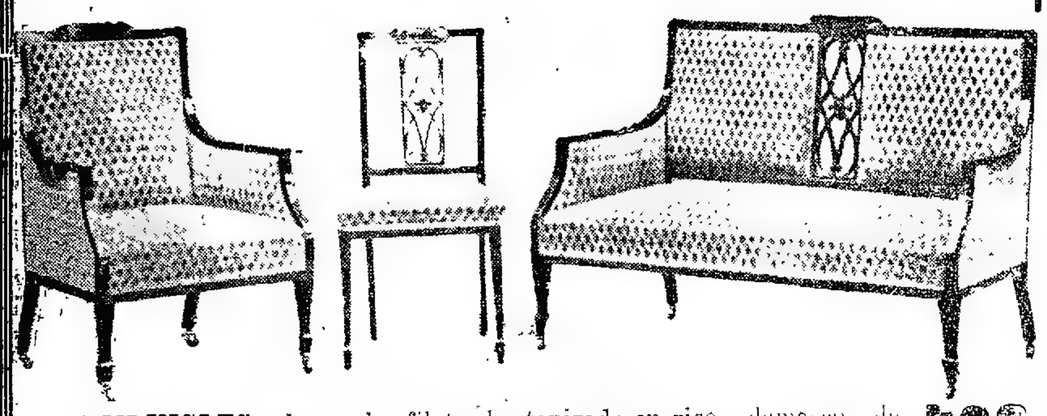

SALON INGLES color caoba filetcado, tapizado en rico damasco de seda, compuesto de: 1 sofá, 2 sillones y 4 sillas, en . . . . . $ **520**

CONFORTABLE JUEGO CRETONA "gran formato", con tapicería interior de primera calidad, compuesto de: 1 sofá y 2 sillones, $ **450**

CANGALLO 760 al 776 NO CONFUNDIR

El ideal de la educación femenina

Por Ramón Ruiz Amado S. J.

Toda educación ha de ser una actividad consciente, necesita, ante todo, proponerse con claridad su "ideal". Quién no sabe a donde va, como dirigirá conscientemente sus pasos? Por casualidad, bien podrá llegar a alguna parte; pero conscientemente no es posible que llegue allá. Ese blanco, ese término donde la educación pretende llegar, es algo perfecto; es el "ideal" que se propone a la perfectibilidad del educando.

Sobre el ideal de la educación en general, y acerca de sus elementos permanentes y variables, escribimos cuanto se nos ofrece, en nuestro libro de la "Educación moral".

Pero la educación femenina ha de tener también su ideal "específico" y de ese vamos a tratar ahora.

A nuestro juicio, el "ideal" propio de la educación femenina es llegar a la "igualdad espiritual" de la mujer con el varón. Según ésto, la educación femenina ha de proponerse esta finalidad: hacer que la mujer llegue a valer tanto como el varón, "espiritualmente". Acerca de otras "valencias" no pretendemos tratar ahora, sino dejámoslas a los sociólogos y a los psicólogos.

Y adviértase que decimos "espiritual" y no "intelectualmente"; pues estamos persuadidos de que las inteligencias masculina y femenina (no seminada); pudiendo alcanzar un mismo "valor", son, no obstante y conviene que sean, específicamente diferentes.

Tampoco queremos decir que hay que procurar que el "espíritu" femenino valga lo mismo que el varonil. Esta igualdad la da espontáneamente la Naturaleza o Dios, su Autor; pues según enseña nuestra Filosofía espiritualista, las diferencias entre el varón y la mujer son meramente "orgánicas"; por más que de ellas resulten diferencias "psíquicas" que dan un carácter totalmente distinto a la vida, como enderezada en el estado presente a diversas funciones esenciales.

El "alma" espiritual de la mujer en nada se diferencia del alma del varón; y en realidad, la educación no se propone el vano intento de modificar las almas, que son por su naturaleza simplicísimas e inalterables.

Lo único que la educación se propone, si es juiciosa, es proveer las facultades anímicas de varios hábitos que las habilitan para ciertas funciones u operaciones; y en este terreno es donde hay que ponerse delante de los ojos la "igualdad espiritual" entre los sexos; la cual estriba en que el varón y la mujer están destinados a un mismo "fin último" en una existencia ultraterrena, donde conforme a la hermosa y significativa frase de Jesucristo, nuestro Señor, "No se casarán ni tomarán en matrimonio, sino serán como los ángeles de Dios".

Las profundas diferencias que diversifican a la mujer del varón, nacen de su natural destino a la maternidad. Todo el organismo femenil está orientado hacia ese fin, y su misma vida psíquica se desenvuelve mirando hacia ella, y la vida social de la mujer no puede desentenderse de esa natural inclinación o destino.

Pero esa finalidad natural no ha de borrar otra finalidad transcedental común a los dos sexos; a la cual se ordena la superior actividad "espiritual" de ambos y de donde nace esa igualdad "espiritual" entre ellos, que proponemos como ideal de la femenina educación.

El organismo de la mujer está [illegible] servir" a la utilidad [illegible] es a saber: de sus hijos. Vese ensancha para preparar [illegible] donde ha de nutrir los frutos de sus entrañas; y su pecho no se ordena a su utilidad propia, sino para ser fuente de vida para sus hijuelos.

No nos detendremos en más indicaciones anatómicas. Quién considere atentamente el organismo femenino, advertirá con religioso asombro que todo él está ordenado a la maternidad. Físicamente, la mujer está organizada para servir; pero espiritualmente su corazón reclama derechos iguales a los de su marido, así al amor de éste como al de sus hijos.

Digámoslo de paso: si Cristo no hubiera venido para redimir a la mujer, su servidumbre física se hubiera trocado irremisiblemente en servidumbre social, dominando la carne al espíritu definitivamente, como dominó en las sociedades destituídas de la luz del Cristianismo.

Este, por el contrario, acentuó desde luego la igualdad espiritual entre los sexos, por más que no borrara la dependencia natural de la mujer, exigida por la constitución moral de la familia.

Los modernos feministas estarán lejos de sospechar en un autor cristiano de fines del siglo II de nuestra Era, un párrafo como el que sigue:

"Meditemos que "es una misma la virtud" del varón y de la mujer: pues uno es el Dios de ambos y uno su Pedagogo (Cristo); una, la Iglesia; una, la castidad; común el alimento; "conyugal", el matrimonio; semejantes, la respiración, la vista, el oído, el conocimiento, la esperanza, la obediencia, la caridad y todas las cosas. Aquéllos, pues, para quienes es común la vida, y la gracia, y la salud, han de tener también "común" la caridad y "educación" (agogé)".

Quien así habla es Clemente Alejandrino, el sucesor de San Panteno en la Escuela de Alejandría, primera donde se cultivó científicamente la doctrina católica, y a la que fueron admitidos comúnmente los varones y las mujeres.

Notemos brevemente algunos de los argumentos en que funda Clemente su aserto: que la educación debe ser igual (no dice simultánea) para uno y otro sexo.

1.o Que la virtud de uno y otro es una misma. Más a la virtud conduce, o debe conducir, la educación y el conocimiento. Luego, por lo menos en lo que toca al conocimiento de las cosas morales y educación moral, debe ser una misma la enseñanza masculina y femenina.

2.o Porque los dos sexos tienen un mismo Dios y un mismo Pedagogo, Cristo, por lo cual ha de ser una misma su educación religiosa. Contra lo que absurdamente pretendió el autor del "Emilio", condenando a la mujer a la dependencia religiosa del varón, ora padre, ora marido.

3.o Porque tienen unos mismos sentidos y potencias: un mismo conocimiento (gnosis, que significa particularmente el conocimiento científico), una misma esperanza, obediencia y caridad.

4.o Porque el matrimonio cristiano es "Syzgios, conyugal;; esto es: impone un "yugo" común. Esta razón nos parece de mucha médula y digna de explicarse un poco.

En el mundo pagano y musulmán (y en el mundo neopagano a que caminamos, si Dios no lo remedia), el matrimonio es "yugo" para la mujer, pero no para el varón; el cual, puede tomar muchas mujeres (ya simultánea, ya sucesivamente), o puede, por el divorcio, repudiar una para tomar otra. Más, en el matrimonio no es así. El varón queda por él "subyugado" no menos que la mujer. La vida de ambos ha de ser común perpetuamente. Y esto, bien se ve que requiere más igualdad entre ambos consortes y por ende, más semejante educación.

En esta razón hemos insistido muy de propósito en un libro destinado a los jóvenes, al tratar de la elección de consorte. Pero más hay que insistir cuando se trata de la educación femenina.

La comunidad de la vida conyugal cristiana, requiere una semejanza en la vida espiritual de los cónyuges, que no requería aquel matrimonio imperfecto de los paganos ni la poligamia de los musulmanes.

5.o Esta es la quinta razón que aduce Clemente: que si el amor ha de ser común, también lo ha de ser la educación.

¿Qué quiere decir amor común? Que el marido ame a la mujer como a la mujer ama al marido. No con el amor de concupiscencia con que se ama el objeto de utilidad o deleite; sino con el amor de amistad que media entre iguales y requiere, por ende, cierta igualdad; aunque no excluye la subordinación que exige la unidad de la familia, como de toda sociedad bien constituída.

¡Cuánto se retrogradó desde Clemente hasta aquellos educadores, de la mujer a quienes, en el siglo XVI, tuvo que combatir nuestro Luis Vives!

El mismo Fenelón, que respecto de su época parece un progresivo, si se le pone junto con Clemente Alejandrino, con Orígenes o S. Jerónimo, es un verdadero "retrógrado". No porque él, realmente, retrogradara, sino porque se encontró en un ambiente pedagógico incomparablemente más retrasado que el que habían creado los primeros cristianos: los que poseían las primicias del espíritu de Jesucristo!

Ramón RUIZ AMADO, S. J.

El centenario del Dante

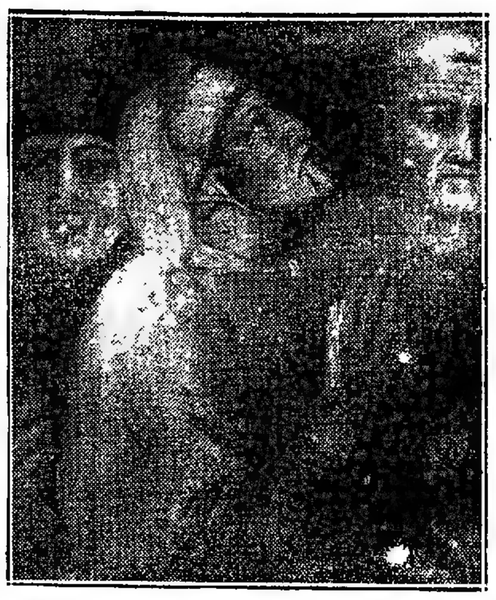

Retrato del Dante por dell'Orcagna.

Retrato del Dante por Rafael

Dante murió en Ravena en en 1321. En los seiscientos años transcurridos mucho se ha escrito sobre la vida y las obras de este hombre de genio. Pintores y escultores innumerables han tratado de fijar para siempre su imagen en el metal o la piedra perdurables y en la tela inmortal.

La iconografía del Dante es realmente asombrosa por lo abundante. Hoy publicamos algunos de los retratos menos conocidos del poeta extraordinario que es honra de la raza latina y orgullo de la humanidad.

El 8 de mayo de 1256 nació el Dante en Florencia, patria de tantos hombres grandes. Su vida puede ser referida en pocas palabras. Siendo aun niño, vió por primera vez a Beatriz Portinari, de la que se enamoró, inmortalizándola en sus obras. En medio de los trastornos que agitaban a la sazón a Italia Dante se declaró ardiente gibelino y tomó parte en la batalla de Campaldino (1289) y en la conquista de Capperona (1200).

Bajorrelieve de Pietri Lombardi, en la tumba del Dante, en Ravena

La [illegible] matrimonio con Jemma Donati no es conocida con exactitud. Parece que fué [illegible] hacia el año 1291 o 1294. Dante desempeñó en brillantes varias misiones políticas, y en 1300 fué nombrado uno de los magistrados supremos de Florencia.

[illegible] después [illegible] en Roma [illegible] Bonifacio VIII. [illegible] dato exacto de la [illegible] del Dante, pero [illegible] modo que, durante diecinueve años, que duró su ostracismo, es muy difícil asegurar en qué país del sur de Europa no habitó. En muchas regiones de Italia no hay pueblo ni villorrio que no tenga su leyenda correspondiente basada sobre el recuerdo del Dante.

Después de pasar algún tiempo en París, en la Universidad frecuentó, se fijó definitivamente en Ravena donde murió.

En estos días los italianos celebran el sexto centenario de la muerte del gran poeta. El pueblo y los hombres de letras, los artistas y los políticos de la península rinden homenaje de admiración al mayor [illegible] de Florencia.

A este homenaje de gratitud [illegible] toda la humanidad civilizada. En todos los países del globo se realizan actos conmemorativos y todos los labios pronuncian con veneración el nombre del glorioso inmortalizador de Beatriz Portinari.

Los [illegible] del mundo entero han puesto [illegible] su talento para [illegible] trofeos [illegible] la [illegible] que [illegible] Dante.

[illegible] vida [illegible] creación [illegible] Dante.

El más antiguo retrato del Dante, por el Giotto

LOS DRAMAS DE LA HUELGA EN INGLATERRA

SITUACION DE IRLANDA

UN GRAN INTENDENTE DEL EJERCITO INGLES

Londres, Junio de 1921.

En mi última carta hice resaltar el espíritu de orden del carácter británico y su instinto de avenencia; y predije que habrían de llevar chasco aquellos comentadores malévolos que se figuraban que la gran crisis industrial con la que se veía amenazado el gobierno británico, marcaba el principio de un extenso movimiento revolucionario para derrocar las instituciones existentes. A las pocas horas de despachar mis cuartillas se vino abajo, en las circunstancias dramáticas que sabe ahora todo el mundo, la amenaza de la Triple Alianza de paralizar los servicios esenciales del país. Los representantes de los ferroviarios y transportistas se negaron a prestar por más tiempo su apoyo al comité ejecutivo de los mineros por haber éste repudiado la oferta hecha en su nombre por su secretario Mr Hodges, respecto a solucionar la disputa del carbón sobre una base temporal como preliminar a la discusión de los principios terminantes. Los hombres moderados de aquellas dos secciones de la Alianza se dieron cuenta de la loca actitud de los mineros y de igual modo se apercibieron inmediatamente de que no solamente se pondrían en evidencia ante la opinión pública si ordenaban entonces la huelga general, sino que obtendrían una fácil e incompleta respuesta de las filas obreras. La Nación, especialmente las clases trabajadoras, contienen grande masas de ferroviarios y transportistas recibió la noticia de la cancelación de la huelga con la satisfacción del que se libra de una pesadilla. Se cree en general, que los acontecimientos de los últimos días envuelven la ruptura final de la Triple Alianza como combinación laborista efectiva.

Actitud del público—

Entre tanto continúa la disputa del carbón. Los mineros aunque al principio se hallaban furiosos por lo que ellos dijeron ser traición de sus compañeros por parte de los otros miembros de la Alianza sabiendo tomar mucho acuerdo en la [illegible] de continuar [illegible] mostrándose [illegible] ya a mostrar señales de [illegible] provar las negociaciones [illegible] tarias por medio [illegible] ofrecen [illegible] bran de ser [illegible] más precisa ante [illegible] cibirse [illegible] mientras [illegible] nes [illegible] [illegible] [illegible]

CONMEMORANDO LAS FIESTAS PATRIAS

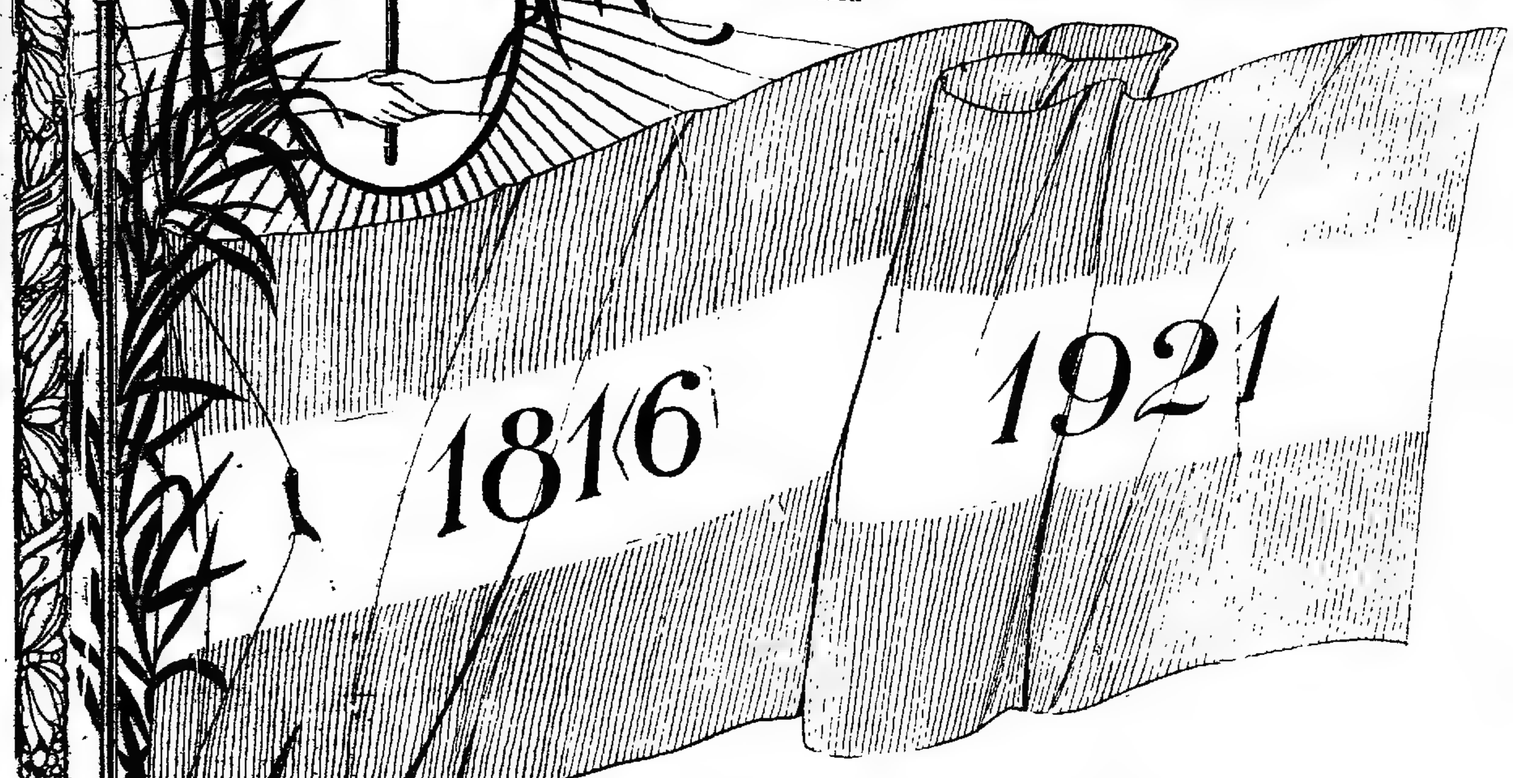

LOS GRANDES FRIOS

aconsejan abrigarse;
por esta causa pongo en venta a precios fuera de lo común

GRANDES SALDOS

de Frazadas, Mantas, Ponchos, Rebozos, Paños y Casimires de mucho abrigo

3 MIL cortes de sobretodos, casimires de lana, en colores, los 2.20 metros, en . . . . . $ m|n. **7.—**

2 MIL cortes de sobretodos vicuña, gris o azul, los 2.20 metros, en . . . . . $ m|n. **13.—**

2 MIL cortes de sobretodos, en rico paño gris o azul, los 2.20 metros, en . . . . . $ m|n. **17.50**

4 MIL cortes de traje, en casimir de lana, diversos colores, los 3 metros, en . . . . . $ m|n. **9.50**

3 MIL cortes de rico casimir de pura lana, en azul o gris, los 3 metros, en . . . . . $ m|n. **16.50**

2 MIL FRAZADAS de LANA, grises, una plaza, a . . . . . $ m|n. **5.90**

Los comerciantes que no compran en mi casa, no pueden competir con los demás

No se envían muestras

UNICO IMPORTADOR del exquisito Aceite de Olivas marca

"CONDAL"

Fernando Sanjurjo - Alsina 1000

LA SOBERANA

COMPAÑIA DE SEGUROS

CAPITAL $ 1.000.000 M|N

Opera en Seguros:

Vida, Incendios, Trilladoras, Accidentes del Trabajo

(LEY No. 9.688)

Premios, Reducidos y Pólizas de Condiciones Liberales, aprobadas por el Poder Ejecutivo de la Nación

Directorio:

Presidente: ***Sr. PEDRO EUGENIO MATTALDI***

Vicepresidente 1°.	Sr. JUAN F. GARCIA	Vicepresidente 2°.	Sr. SANTIAGO VALLEE
Secretario Director	Dr. EDO. SARMIENTO LASPIUR	Vocales Suplentes	Sr. ANICETO DELGADO
Vocales Titulares	Sr. PIO SANTOS AYERRA	Subsecrtr. Director	Sr. GUILLERMO MARTINEZ
	Sr. TOMAS R. AMIANA		Dr. ANGEL M. REOLIN
	Sr. RAUL F. GOMEZ		Sr. HORACIO S. LORIA

Director Gerente: ***Sr. ALCIBIADES A. CABERO***

Síndico Titular	Sr. ENRIQUE M. MICHAIL	Síndico Suplente	Sr. BENIGNO GALARRAGA

CASA MATRIZ: Avda. DE MAYO 560 BUENOS AIRES

los ombúes transparentes, diáfanos, como la linfa de los lagos en que se miran; abandonemos las lunas católicas" y los ponientes de refracción inversa, cuyos fulgores iluminan el lado opuesto de las figuras que se les anteponen; omitamos la uniformidad impecable de las trenzas cayendo sobre los dorsos femeninos; aquella desconcertante igualdad en la indumentaria del paisano y el negro candombero; aquellas guitarras desformes; aquellos caballos con tendencia a camellos; aquéllos perros que parecen transfigurarse en hurones; aquéllas taperas con divisa roja!... Olvidemos todo eso para caer tan sólo, en la confirmación de algo más grave: la falta evidente de dibujo y la impremeditada inexactitud en la construcción, que impulsa a los artistas de que nos ocupamos a ofrecer esos cuadros posiblemente distintos, pero organizados con figuras de una identidad pasmosa.

Y lo que más amarga, lo que más desespera el espíritu artístico, ante la contemplación de una obra semejante no es, precisamente, la frialdad, la oscuridad o la pobreza que la aminora, no!; es el pensar que voluntariamente ha sido emparedada la inspiración, en el límite estrecho y mezquino de reglas desatinadas para alcanzar una finalidad realmente inaceptable.

Así en los imperios del Oriente se somete el plecito diminutamente infantil, a torturaciones permanentes, para sus futuras épocas desformaciones caprichosas que serán, talvez, un bello atractivo de sus vírgenes!...

Felizmente, el arte uruguayo, puede enorgullecerse de haber tenido en su serie, artistas capaces de estudiar el cuerpo humano con fidelidad, y la naturaleza con amor y verdad tan grandes, como para dejarnos en sus cuadros, otra cosa que hombres y mujeres negros o blancos, que sólo acusen su sexo por el pantalón o la falda, el "chiripá" o las trenzas colgantes.

El arte uruguayo tiene sus nombres consagrados, con los Blanes, Juan Manuel; Juan Luis y Nicanor, Rón Carvalal Pallejá, Freire, Aguiar, Roquet, Renom, Correa, Larravide, Herrera y Saens; entre los que ya no son y una pléyade futuros soles con Saporte, Queiró, Repetto, Blanes Viale, Castellanos y tantos otros.

Carlos Ramón Masini.

Una Monja y un Rey

SOR MARIA DE AGREDA

El 10 de julio de 1643 llegaba a las puertas del Convento de la Concepción de Agreda el rey Felipe IV que agobiado por mil graves pesadumbres acudía a aquel retiro en busca de divinos consuelos atraídos por la fama de una santa mujer: esta era Sor María de Jesus, superiora del Monasterio.

De la conferencia entre el soberano y la abadesa, no sabemos sino lo que brevemente nos cuenta Sor María cuando dice cómo aquel día "pasó por este lugar y entró en nuestro convento el Rey nuestro Señor... díxome mandado que les escribiese; obedecíle!... también supliqué a S. M. que mandase quitar los trajes profanos como incendio de los vicios, crecíle las oraciones de la Comunidad y las pobres mías; pedíle obligase al Altísimo mejorando y perfeccionando las propias costumbres".

Concisa es la noticia; pero al referirnos el regio deseo de que la monja le escribiera, nos confirma que en aquella ocasión, como dice el P. Samaniego, Felipe IV "quedó posteriormente devoto" de la Venerable sor María.

La abadesa, que pasaba entonces de los cuarenta años, recibió al Rey con el rostro cubierto y en plática sencilla y profunda habló a Don Felipe hasta de modificar las "propias costumbres", consiguiendo con su rectitud de conciencia captar el ánimo del monarca sensual, que conmovido oye aquel llamamiento a la elocuencia austera que advinamos en las palabras de la religiosa, faeron como un bálsamo para el alma dolorida del soberano que entraba en el convento hondamente abatido.

El nieto de Felipe II continua su viaje saliendo de Agreda animado por la esperanza, pero sí pasada con gozosa causa nuestra extrañeza.

¿Por que el rey Felipe, el rey galante y frívolo sufría tan gran quebranto? ¿Ya no le distraían las gratas comedias del Buen Retiro? ¿Acaso su disipación trocábase en arrepentimiento? No. Nada de esto explica el desaliento del monarca, que como él mismo dice, salió de Madrid "sin medios humanos" fiando sólo en el favor del Cielo.

Era, que había llegado un tiempo en que la realidad señalaba con tristes hechos, como inapelables sentencias providenciales, los frutos de la inconsciencia del penúltimo de los Austrias, el príncipe bien intencionado pero abúlico, que no supo imponer su noble voluntad.

Al pensar en aquellos años viene a nuestra memoria lo que todos recordamos como algo vivido, aquella época que nos legó un visible remedo el arte mágico de Diego Velazquez.

Vemos la atildada figura de Felipe IV con sus bostezos petrificados, sus ojos de fenecos y su pelo rubio descolorido interior, enmarcado el rostro en la larga cabellera rubia, y la blancura del alma donada con que riega a nuestro espíritu en margen Pos Vocación el siglo XVII, el siglo de nuestra mejor deleite a de nuestra ruina aun disimulada el lauro del prestigio de las pasadas glorias.

¿Quién no vibra al patriótico recuerdo de los últimos triunfos alcanzados en Flandes? ¿Quien no se conmueve rememorando las humillaciones sufridas en aquellas edades? Epoca triste de portentosas grandezas y amargas claudicaciones.

La evocación nos habla del matrimonio del rey Felipe con Isabel de Borbon, la bella francesa que tanto amó con prestara a las pasiones palatinas, cuyo recuerdo se mezcla al de la misteriosa y trágica muerte del Conde de Chinchechilla o Ensenada en la calle Mayor frente a lo de Oñate, también vemos al Conde-Duque de Olivares, el soberbio privado que supo aprovechar la adolescencia inconsciente del Rey para avasallarle, y gobernar a su antojo, poniendo a servicio de sus grandes miras sus mejores cualidades.

Por último, desfilan por nuestra mente entremezclándonos el corazón, las memorias de la rendición de Breda lograda por el genuvés Ambrosio de Spínola (1624) que vemos

"noble y cristianamente,
como España..."

la victoria de Nordlinken ganada por el Cardenal Infante Don Fernando, hermano del monarca (1643), la sublevación de Cataluña azuzada por Francia y fomentada por los desaciertos de Olivares, el levantamiento de Portugal, la rota de Rocroy, primer quebranto de nuestra invicta Infantería (1644) el tratado de Westfalia en que resalta la ingratitud de la rama austriaca imperial abandonando en su decadencia a la española (1648), la paz de los Pirineos sellada con el matrimonio de nuestra Infanta María Teresa con el apocado y libertino Luis XIV (1659), la que perdemos para siempre a Portugal (1665) y en fin, la triste visión de la Hacienda, la Administración desorganizada, la Justicia sin prestigio...

Sobre la literatura y el arte daban gloria aquellos años, como exótica flor, sobresalía la arte del pincel y la pluma Velazquez y Quevedo pintores Montañes esculpía sus místicas imagenes realistas. Por rara paradoja, las artes siempre idealistas eran las únicas que entonces miraban a la realidad.

La guerra estaba encendida contra España, en Flandes, Francia e Italia, y la rebelión en las tierras peninsulares minaba las energías de un Estado que se derrumbaba; sin embargo, España ocultaba aun sus lacras bajo risueña máscara de dolorosas ostentaciones que costaban a los pueblos terribles sacrificios.

Entretanto, Felipe IV, halagado por su valido con vanas promesas de gloria, esperaba esa prometida grandeza, y confiado absolutamente en Olivares, había ocupado los mejores años de su vida en pasatiempos y vanidades que tanto regocijaron a la gente de teatro, predilecta diversión del soberano, pero cuya consecuencia fué haber inhabilitado el espíritu regio para poner remedio, cuando el mal amenazante, sacudió duramente la sensibilidad del rey. Tal es el cuadro de nuestro siglo XVII, que llamaríamos el siglo de nuestra ruina vergonzante.

Al llegar el año 1643, un suceso fundamental había agitado el vivir cansado de Felipe IV. La densa atmósfera formada contra el Conde-Duque encontró eco y apoyo en la Reina Isabel, desencadenó entonces la tempestad sobre el impopular valido que percibió el primer rayo el 17 de enero de 1643. Aquel día Felipe IV al partir de caza en un supremo esfuerzo de su voluntad estimulado por asiduos consejeros, escribía al de Olivares "conced endole el permiso que varias veces le había pedido para retirarse a sus tierras".

Esta resolución inundaba en el carácter del buen rey Felipe deja rendido su ánimo, y quizás en íntimo e inconfesado recogimiento amenguarse deseo faltándole el absorbente dominio del privado.

La caída del Conde Duque despertaba esperanzas, porque una vez desaparecido el valido, el pueblo le hace que debe reinar y el sabe el poder.

[illegible] imperio [illegible] Aragón [illegible] Aragón [illegible] Aragón [illegible] seguir [illegible] Cataluña. [illegible] situación [illegible] en la [illegible] de Sor María de Jesus.

Para nuestra mente se agrupan en esta época la monja cuyo [illegible] llegara a oidos del Monarca [illegible] Sor María de la Antigua [illegible] Sor María de Agreda!

Si vaya y con obras bien sacrificadas [illegible] Vaya no tiene el atractivo de la historicidad, pero su nombre salió del monasterio al mundo de los vivos en alas de piadosa fama que la señalaba como iluminada con celestes visiones, y privilegiada por Dios con sabiduría y bondad. Sor María era profundamente buena, buena con rectitud y firmeza, segura en el difícil discernimiento del bien y del mal.

Su historia cortísima se dice bien pronto. El 2 de abril de 1602 nacía Sor María en Agreda, y pasados diez y seis años sus padres don Francisco Coronel y doña Catalina de Arana, fervientes devotos de la Reina del Cielo, entran en religión, fundando doña Catalina en su propia casa un monasterio del cual es una monja su piadosa hija María, quien desde la niñez mortificaba su cuerpo con rigores crueles, extasiándose su alma en frecuentes meditaciones místicas.

No mucho después, al cumplir Sor María veinticinco años de edad, reconocidas sus altas dotes, es elegida abadesa muy a su pesar, y para ello se solicita permiso de Roma.

Entonces la Venerable Madre piensa en las necesidades materiales de su Convento, y advirtiendo la estrechez de aquella casa emprende la construcción del actual monasterio, comenzando la obra con solo cien reales que obtuvo prestados; luego [illegible] hasta que [illegible] consigue terminar la fábrica en [illegible] al cabo de siete años de empezar [illegible].

El Obispo de Tarazona asiste al traslado de la Comunidad y con este motivo la abadesa sostuvo por entonces correspondencia con Don Fernando de Borja Virrey de Aragón, y con otros importantes personajes.

En la nueva residencia Sor María continuaba recibiendo sus preciadas obras místicas hoy lamentablemente perdidas por los peligros después de haberlas descrito largamente, destacándose entre todas "La Mística Ciudad de Dios", fervorosa historia de la Virgen.

La vida religiosa de la Venerable Madre, ejemplar y extensa espiritualmente, no ofrecería variedad exterior si no nos detuviéramos ante su larga comunicación epistolar con el monarca, que nos revela la superioridad moral e intelectual de Sor María en asuntos de Estado sobre los cuales da altísimos consejos a Felipe IV impulsada por elevadas miras sin procurar ni remotamente mezclarse en cortesanas intrigas que prudentemente rehuye, ni contaminar siquiera sus intenciones de ambición terrenal.

Al leer aquellas importantísimas cartas en que palpita la vida de un pueblo, comprendemos que hablar de Sor María de Agreda es hablar del reinado de Felipe IV, de aquella triste historia con la cual convivió, la cual sintió profundamente la española monja, en cuyo corazón de piedra repercutía con ecos infalibles cada suceso venturoso o adverso.

Nadie como ella vivió tan intensamente la historia de su siglo, la vio con esa pasión de alma de elite imponiendo el divino sabor con la amargura del vidente que contempla un tenebroso porvenir.

La correspondencia cruzada entre [illegible] moral de jueces y Ministros diciendo con [illegible] elegancia y sobriedad "que [illegible] ablandeu, ni lagrimas de [illegible] el [illegible] torcimpal, ni odio [illegible] ni afición [illegible] engañe".

El espíritu fuerte de aquella iluminada mujer se muestra en todo momento tal cual es, con extraordinaria firmeza de carácter, segura de la rectitud de su conciencia; al hablar de la muerte del revolucionario inglés Cromwell declara "es la única persona cuya muerte he deseado y pedido a Dios, y le alabo por haber oido mi súplica, acortando los días de aquel enemigo de nuestra fe y nuestra Corona"; así mismo manifiesta energico concepto respecto al castigo de los culpables, afirmando que "si hay justicia habrá paz"; mas tal entereza no significa dureza de sentimientos, pues Sor María en una de [illegible] [illegible] [illegible]

PROVINCIA DE TUCUMAN

HONORABLE SENADO

Reproducción fotográfica de sus representantes en el periodo 1918-1924

Sr. JUAN D. PIÑERO
Secretario del Honorable Senado

Pbro. FELIN LINARES ALURRALDE
Capital—1920-1924

Dr. RICARDO CASTERAN
Capital—1918-1922

CELEDONIO GUZMAN GUTIERREZ
Prosecretario de la H. Cámara de Senadores

Sr. TRISTAN CORONEL
Cruz Alta—1920-1924

Dr. Miguel P. Diaz
Monteros —1920-1924

Sr. CARLOS HERMANSSON
Chicligasta—1918-1922

Sr. ENRIQUE LEUDESDORF
Río Chico—1918-1922

Vicepresidente 1.o Sr. MARCO A. MACIEL
Taff—1920-1924

Presidente Dr. FELIPE S. PEREZ
Capital—1918-1922

Vicepresidente 2.o Sr. LEANDRO S. ARAOZ
Monteros—1920-1924

Sr. SOLANO PEÑA
Graneros—1918-1922

Sr. MANUEL ESPINDOLA RISSO
Leales—1918-1922

Sr. ELOY RIVADENEIRA
Chicligasta—1918-1922

Sr. PEDRO G. SAL
Burruyacu—1920-1924

Sr. GASPAR TABOADA
Capital—1920-1924

Sr. ANGEL MIGUEL ZAVALETA
Famaillá—1918-1922

Sr. EULOGIO TORRES
Famaillá—1918-1922

Sr. WALDINO COLOMBRES
Cruz Alta—1920-1924

gantes de Europa que puso de moda aquellos "colliérchien", hechos de menudas perlas y brillantes, para disimular según algunos, cierto defecto físico que en nada aminoraba su belleza, y la Princesa Tyra de Dinamarca, casada con el duque de Cumberland y el príncipe Carlos, que luego fué Haacon VII de Noruega y casó con otra princesa de Inglaterra, y en fin, aquella gran hermosura, rusa de nacimiento, que se llamó la Reina Olga de Grecia.

¡Oh! ¡Cuán piadosa es a veces la muerte, que nos impide contemplar muchas catástrofes!

Cristián IX falleció mucho tiempo antes de que diera comienzo la horrenda tragedia a cuyo epílogo asistimos y no pudo contemplar el triste espectáculo que ha ofrecido Europa durante cuatro años.

En cambio, su nieto el rey Cristián X que aparece en la fotografía en un grupo — al fondo — rodeado de las princesas Luisa, Victoria y Maude, la gran duquesa Xenia, que hoy pasea por Biarritz, y por Suiza sus tristezas de huérfana y sus melancolías de desterrada, el gran duque Miguel y la princesita de Dinamarca, ha sido testigo neutral de la gran convulsión que ha conmovido a casi todas las viejas naciones del continente y hoy ve pasear por delante de aquel mismo palacio que sirvió de fondo a la familiar fotografía, a las turbas exaltadas a los gritos de ¡Viva la República!

DISERTACIONES TRANSCENDENTALES

Las reivindicaciones explosivas

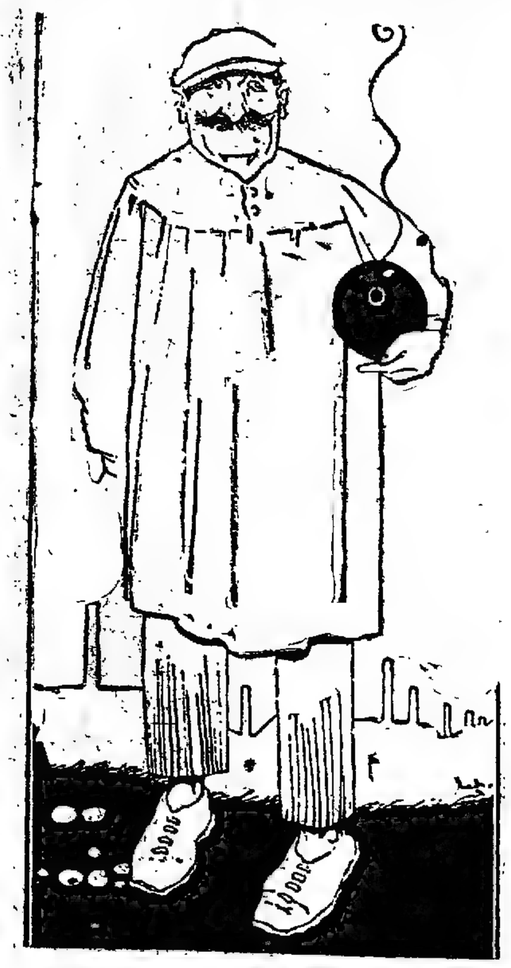

Antes

Después

Pensaba escribir un artículo acerca de las luchas sociales, pero es posible que interesen mucho más al lector las manifestaciones de mi amigo Jerónimo Roch, propietario.

Jerónimo Roch, ha sido muchos años obrero metalúrgico, en una villa que no contaba más de doce mil habitantes y que durante largo tiempo fué teatro de empeñadas contiendas entre trabajadores y burgueses. Comentando los últimos asesinatos de patrones, mi amigo Roch no tuvo inconveniente en hacer ante mí las siguientes declaraciones:

—No conozco nada más inútil, de más absurda ineficacia que el atentado personal. El atentado personal es un atavismo ideológico. En otros tiempos creo que daba un excelente resultado. Cuando el poder estaba vinculado en un solo individuo, y este individuo abusaba terriblemente de su potestad, el desaparecer el desaparecido todo el malestar que procuraba a sus semejantes. En la antigua Roma, cuando un emperador de la decadencia caía bajo el puñal de un soldado, tenía realidad la esperanza de que el nuevo César fuese más humano o su tiranía adoptase distintas orientaciones. Cuando nos han dado muchos golpes en la planta de un pie, consideramos como un alivio que comiencen a dárnoslos en la espalda. Pero hoy, en la actual sociedad, los atentados no pueden interesar a nadie más que a las empresas de pompas fúnebres. Permítame usted que se lo demuestre con mi propia experiencia.

He de hablarle a usted de la época en que fuí obrero. No se podía decir entonces que Jaume Mitje, el principal patrono de la ciudad, fuese un modelo de transigencia. La verdad es que nunca podíamos ganarle ninguno de los pleitos que suscitábamos. ¿Qué hacer? Celebramos una sesión secreta y resolvimos que era preciso realizar una campaña violenta, terrorífica contra don Jaume. Mi compañero Gómez y yo fuímos los designados, y nos constituídos en comité permanente.

Nuestro primer cuidado fué enterarnos con escrupulosa meticulosidad de lo que se venía haciendo en otras partes. Pronto estuvimos de acuerdo en que era preciso colocar bombas. Fabricamos una bastante presentable, y anunciamos a nuestros colegas que pronto quedaría resuelta la situación. Aquella bomba fué colocada al pie de un árbol del paseo público. Estalló magníficamente. Tumbó al árbol. Fueron allí unos guardias, unos periodistas, el juez... No pasó nada. El señor Mitje no cambió de ideas.

Esto nos extrañó. Mi compañero y yo anduvimos varios días cavilosos, sin acertar a explicarnos nuestro fracaso. Yo llegué a insinuar:

—Es indudable que las bombas son grandes auxiliares de las reivindicaciones obreras, según afirman muchos periódicos y numerosos oradores. ¿Cómo no produjo efecto la nuestra? Sólo encuentro una explicación: no ha hecho bastante ruido.

—Eso debe ser,—asintió melancólicamente mi compañero.

Y abandonamos junto a otro árbol una segunda bomba. El ruido se oyó tres calles más allá que el de la anterior. Cayó el árbol. Volvieron los periodistas, los guardias, el juez. Y el señor Mitje, sin darse a partido.

Naturalmente, fuimos aumentando el poder de la detonación hasta obtener resultados que no creo que haya podido superar ningún terrorista. La bomba número quince rompió los cristales de toda la ciudad, y en un pueblo que había a cuatro leguas de aquél, creyeron que tronaba y se pusieron a tocar las campanas del templo. Cuando mi amigo y yo hicimos el balance, obtuvimos el resultado siguiente

El paseo público se había quedado ya sin árboles.

Los vidrieros se habían hecho cuenta correntistas.

Casi todo el vecindario padecía de zumbidos y de dolores en el oído medio.

El número de cojos del pueblo había aumentado en seis, por efecto de nuestra metralla.

El señor Mitje continuaba imperterrito.

Figúrese usted cuál sería nuestro mal humor. Mi compañero se dió un día una palmada en la frente y me dijo:

—¡Tengo la explicación! ¡Idiotas; más que idiotas! Estábamos perdiendo lastimosamente el tiempo.

—¿Qué ocurre?—interrogué con ansia.

—Ocurre que las bombas no deben ser colocadas al pie de los árboles. Fíjate en lo que hacen en Barcelona. En Barcelona las sitúan en las columnas mingitorias.

—¡Tate, tate!—murmuré.

Y volamos una tras otra las cuatro columnas de esa clase con que contaba la villa. Nada.

El señor Mitje, tan tranquilo. El número de cojos aumentó notablemente.

Comenzó a vacilar nuestra fe en las máquinas infernales. Probamos a hacerlas estallar en los quicios de las puertas, en las zanjas del pavimento, en el portal de la Inspección de Vigilancia... Todo inútil. El inspector pidió el traslado, la policía dejó de ir por aquél edificio... El pueblo tenía al cabo de un año ese aspecto que después pude ver en las fotografías de las ciudades bombardeadas durante la guerra... Pero el señor Mitje seguía en posesión de su primitivo carácter.

—Esto de las bombas — suspiró Gómez un día—no sirve para maldita la cosa. Vamos a seguir un procedimiento nuevo. Atentemos directamente contra don Jaume.

Y fuímos allá.

Le encontramos en su despacho, con una manta arrollada a las piernas, un parche en cada sien y una taza de manzanilla al alcance de su mano. Era gordo y viejo. Cuando le fí procuré convencer a mi compañero de que era estúpido molestarse en herir, porque aquel señor no tenía mucho tiempo de vida. Mi compañero opinó que no se podía confiar nunca de un burgués y que la eficacia del atentado era insubstituíble. Bien se veía sin embargo que Mitje no podía durar gran cosa. Para demostrarlo, acerqué mis labios a su oído: grité:

—¡Uh! ¡Uhuuh!

Y no hizo falta más. El señor Mitje dobló la cabeza y expiró. Estaba muy débil.

Pocos días después, su sobrino se encargó del negocio. El sobrino era todavía más tenaz que el difunto. Habíamos dejado a la ciudad sin árboles, sin mingitorios, sin cristales, sin puertas y no habíamos conseguido nada. Entonces pensé:

—Si con la muerte se arreglasen estos asuntos, después de una epidemia los pueblos darían un gran avance social ¿Podemos Gómez y yo matar tanta gente como la gripe como el cáncer, como la pulmonía. No. Sin embargo, ¿debemos a la gripe o al cáncer alguna mejora en los salarios, ni siquiera una leve intervención en la jornada de ocho horas? Todos los hombres mueren. Con anticipar en unos días, en unos años, este hecho natural ¿qué cuestión política o social resolvemos?

Cuando hice este sensacional descubrimiento, abandonó el terrorismo. Con la experiencia adquirida en los años que pasé fabricando bombas, me hice profesional. Me va muy bien. Toda la comunidad sabe que no hay quien haga como yo los cohetes de triple estallido, los "sorpresivos" y los "suspiros de dama". Si usted no me cree, puede comprobarlo en las fiestas de la Merced.

W. Fernández Flórez.

Comediantas del siglo de oro La Amarilis

El erudito Caramuel escribió las siguientes frases, que vienen a ser un resumen del encanto artístico de la actriz española de quien vamos a ocuparnos:

"Floreció entre las comediantas la Amarilis, la cual era "prodigiosa" en su profesión. Recitaba, cantaba, tañía, bailaba y en ella no había cosa que no mereciese públicos aplausos y aun estatuas."

Por lo regular, de los antiguos artistas de la escena poco se sabe. Unos de su tiempo, dejan el nombre de una escuela gloriosa que poco a poco se va borrando. El escritor, al desaparecer de la tierra, palpita en sus obras y sigue viviendo lo que fué y supo hacer. El pintor prolonga su existencia en la grandeza de sus cuadros. Y lo mismo el escultor y el músico. Mas el acto sólo al morir en la memoria de sus coetáneos, muere por eso la fama que en vida, a veces, acaba por conocer al olvido... aunque lo agraden muchos los tan efímeros.

María de Córdoba fué la comedianta [illegible] a pesar de vivir en un [illegible] fué [illegible] la Amarilis [illegible] Luisa Ruiz, la Andrea [illegible] la Calderona, la Coronado, la Rosa, la Ortiz, la Guardiola, [illegible] Y no obstante [illegible] nombre es desconocido para la generalidad.

Fueron sus padres Jos[illegible]randuleros de poco renombre, Miguel Martínez e Isabel de Córdoba. El primero llegó a la atención de autores, director de compañía, estrenando en 1619. En una escritura de 23 de marzo de 1621 aparece [illegible] María de Córdoba no como representante, sino como alquilador de trajes y más tarde, en 1628, en unión de Luis Munzón, Pedro de Avila y otros, se comprometía a organizar danzas para las fiestas. En artes de la serie. No obstante la fortuna [illegible] no serían muy abundantes, logró adquirir unas [illegible] los Nuevos de Madrid, que [illegible] Barbero de Sarria.

Muy [illegible] Pedro [illegible] Sebastiana [illegible] Toledo, antes [illegible]

[illegible] [illegible] [illegible] [

La pulga de la rata como transmisora de la peste bubónica

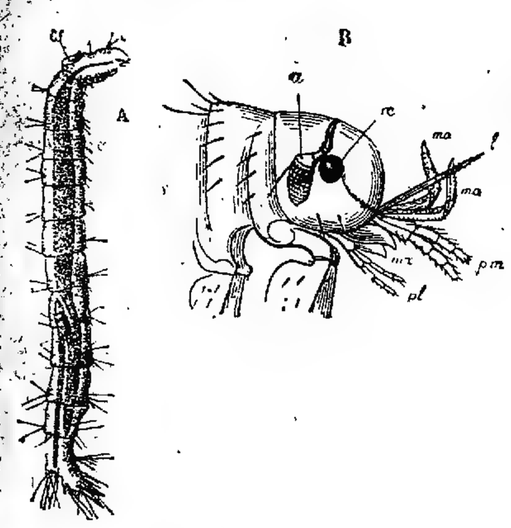

Una pulga (Pritbona: a) larva; d) antena; oe) ojo; l) labios; ma.) mandíbulas

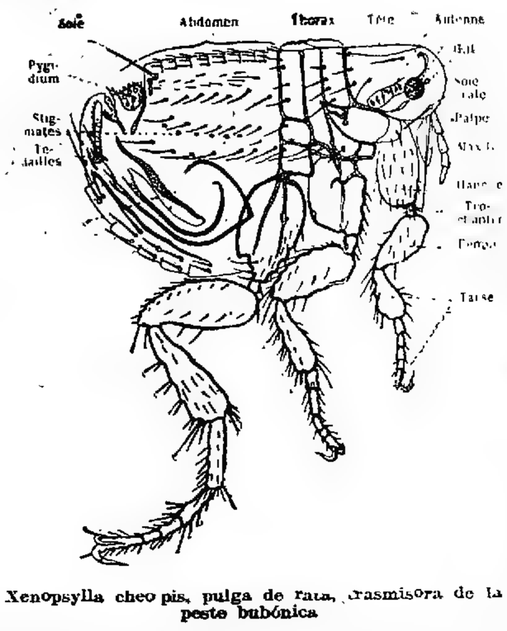

Xenopsylla cheopis, pulga de rata, trasmisora de la peste bubónica

El higienista francés M. Henri Coupin ha hecho un interesante estudio sobre la pulga de la rata como transmisora de la peste bubónica, cuyos principales pasajes transcribimos a continuación:

La pulga (Pulex irritans) pertenece al grupo de los insectos sin alas, que se consideran muchas veces como dípteros, especie de moscas que hubieran perdido sus alas a consecuencia de su vida parasitaria. Mide, el macho, alrededor de 2 mm. de largo, mientras que la hembra alcanza de 3 a 4 mm. Su cuerpo es ovalado y está dividido en anillos, conteniendo una cabeza redondeada, con dos pequeños ojos y un rostro especial para picar. La característica de la especie que ataca al hombre—pues existen tipos parecidos—es la de tener una sola membrana en el extremo posterior de la cabeza y otra abajo de los ojos. El cuerpo de la pulga posee seis patas, siendo más largas las de atrás, lo que facilita el salto del insecto.

Como se sabe, la pulga vive entre la parte interior de las ropas y la piel del hombre, en continua agitación.

Toda persona, aún la mas cuidada, es susceptible de ser víctima de este horripilante insecto, sobre todo si frecuenta los sitios públicos, como las iglesias, teatros, tranvías, etcétera.

La pulga vive exclusivamente de sangre, prefiriendo sobre todo la del ser humano, pero en su defecto, se contenta con la de los animales, como por ejemplo la rata, en cuyo cuerpo se desarrolla con gran facilidad. Introduce su rostro a través de la piel y aspira la sangre. Su picadura es sensible, no sólo por la presencia del rostro en la epidermis, sino también por el jugo irritante que segrega. Durante cierto tiempo, el lugar afectado por la picadura de la pulga queda visible por medio de un punto rojo circundado por una aureola de color rosa.

La hembra pone alrededor de una docena de huevos, los que distribuye en los lugares donde abunda el polvo. Cuando hace calor bastan seis días para que germine la larva, la cual nace en forma de un pequeño gusano, desprovisto de patas pero con membranas diseminadas en el cuerpo, que favorecen su desarrollo rápido. Se advierte en el primer segmento un pequeño cuerpo puntiagudo, merced al cual la larva ha podido romper el huevo

Pulga de perro, en actitud de picar

En sus primeros días de vida la pulga se nutre de cuanta partícula orgánica encuentra a su paso, siendo su alimentación preferida las deyecciones involuntarias de su madre, que contienen sangre disecada

Al cabo de doce días de esta existencia errante, la larva se transforma en una ninfa inmóvil, de color blaco, el cual se va obscureciendo cada vez más, hasta que a los diez días adquiere las condiciones de una pulga adulta.

Hay más de 500 especies de pulgas, la mayor parte de las cuales viven en la piel de los animales. Entre las especies que atacan al hombre merece particular mención la "Xenopsylla cheopis" (fig. 1), que se desarrolla entre las ratas y ha sido transportada por éstas al mundo entero. Este parásito es, además de desagradable, muy peligroso, puesto que transmite la peste bubónica en las deyecciones que deja escapar mientras efectúa la succión de nuestra sangre.

La especie que se desarrolla entre los perros y gatos, denominada "Crenocephalus canis" no se muestra inclinada a atacar al hombre. Los huevos de esta especie caen al suelo, aunque algunas veces se estacionan entre los pelos, donde concluyen su evolución nutriéndose de los detritos de la epidermis.

Los medios para la destrucción de la pulga no son muy abundantes. Contra la adulta no existe ningún procedimiento, pero se pueden extirpar los huevos y las larvas por medio de una cuidadosa limpieza, utilizando también polvos insecticidas.

LA FIESTA DE LA PATRIA

Madre e Hija

2º Cuadro alegórico en verso, original de

Z. Ruiz de Alborno:

Para LA EPOCA.

Al hombre, al caballero y al patriota incólume, que hoy rige los destinos de esta mi segunda patria.

Respetuosamente.

La escena en el gran salón de recepciones de la Casa Rosada.—Al fondo, sobre una grada de tres escalones y bajo un hermoso dosel de flores, coronadas por un radiante sol naciente, tres grandes sillones tapizados de rojo, con flecos de oro.—En el del centro aparecerá sentada la República Argentina, representada por una hermosa morocha, vestida de blanco caudal, con manto azul; coronada su sien de laureles y con el gorro frigio. — En su mano derecha llevará el escudo patrio. — A su derecha, se encontrará sentada la República Oriental, y a su izquierda, Chile, vistiendo ambas una túnica adecuada y obstentando cada una el escudo argentino. — A lo lejos se oirán las últimas estrofas del Himno Nacional y los clamorosos vítores de la muchedumbre.

PERSONAJES

La República Argentina
" del Uruguay
" de Chile.
España
Oficial de Granaderos.
Un portero.

EPOCA ACTUAL

ESCENA PRIMERA

La Argentina, el Uruguay y Chile (Hablado)

Uruguay—(levantándose y saludando con cariño).

"¡Sean eternos los laureles
que supimos conquistar!..."
Son las sublimes estrofas
de tu Himno Nacional,
y con ellas te saludo
en señal de eterna paz.

Chile.—Lo mismo te digo hermana.
Al venir a presenciar
la fiesta con que celebras
con santa tranquilidad,
la bendita Independencia
que supiste conquistar,
todos los pueblos de América
que por tí libre, están,
en esta sublime hora,
te deben felicitar,
recordando con placer
y con amoroso afán
esas sublimes estrofas
que acabamos de escuchar.

(A lo lejos vuelven a oirse las dos últimas estrofas del Himno Nacional, entonadas por los niños de las escuelas. — La República Argentina, el Uruguay y Chile, se ponen de pie dejando los escudos sobre los sillones, donde se hallaban sentadas y bajan al centro de la escena).

Argentina—(abrazándolas).

¡Gracias hermanas queridas!
En esta fiesta sagrada
en que un mismo pensamiento
a nuestras mentes embarga,
tengo sobre el corazón
una pena que me mata.

Chile—¿Se puede saber, cuál es?

Uruguay—Dinosla, querida hermana,
y trataremos de hallar
el remedio que haga falta.

Argentina—Pues es, la de hallarme [lejos
de mi madre idolatrada!...

Chile—¡Nada más que éso!

Argentina— ¡Si tal!

Chile—Pues... pon el remedio en [práctica
recordando a cada instante
que para todas fué ingrata!...

Uruguay—¡Hermana! ¿Qué es lo que [dices?

Argentina—¿Qué es lo que dices, [hermana?...

Chile—¡Qué fué ingrata para todas!..

Uruguay—¡Detén tu lengua insensata!

Arg.—¡Ingrata!... ¡No; no es posible!
España, la hidalga España,
no nos quiso retener
para hacernos sus esclavas,
sino porque, aún se creía
que estábamos en la infancia.
¡Hoy los tiempos han cambiado!
Supimos en cien batallas
demostrarla lo contrario,
y ya es fuerza de que se abran
nuestros pechos al calor
del amor y la Esperanza.

Chile—¡Perdona hermana querida,
si hablé un instante ofuscada,
y que perdone mi madre
la ofensa que la otorgara,
sin pensar que al ofenderla
lo hago en lengua castellana!

Argentina (abrazándolas con cariño)
¡Todo perdonado sea,
en honor de nuestra causa!

(Aparece en la puerta de entrada un portero, que dirigiéndose a la Argentina, la saluda respetuosamente).

ESCENA SEGUNDA

Dichas y el portero

Portero—¡Patria hermosa!...

Argentina— ¿Qué sucede?

Portero—Una señora, una dama
toda cubierta de luto
y con un velo a la cara,
pide permiso...

Argentina— Hazla entrar.
¡Veremos de qué se trata!

Portero—Voy a... punto... (dirigiéndose hacia la puerta y como hablando con una persona que está afuera). ¡Gran señora!
¡Parad!... Mi patria os aguarda.

(Aparecen España, cubierta con un espeso velo, que no sólo la tapa la cara, sino también el traje simbólico con que siempre se la presenta, y el cual, cuando lo indique el diálogo, lo exhibirá).

ESCENA TERCERA

Dichos y España

Arg.—¡Gallardo y noble es su aspecto!
Más... ¿por qué vendrá cubierta?

Uruguay—Ahora lo hemos de saber.

España—(¡Qué hermosas son! ¡Dios [me valga!)

Argentina—Podéis hablar sin recelo.
¿Qué buscáis en esta casa?...

España—Vengo buscando...

Chile— ¡Valor!...

España—A un ángel de hermosas [galas
que tras de rudos combates
perdí en argentinas pampas.

Argentina—¡Hace mucho tiempo?...

España— ¡Mucho!

Chile—¡Decidnos como se llama!

España—Os lo diré cuando sepa...

Uruguay— ¡El qué...

España—Si aún llevo dentro del alma
el venerado recuerdo
de una madre desgraciada.

Argentina— Jamás la pudo olvidar!

España—Tal afirmación me exalta
¿Cómo aseguráis tal cosa,
sin saber de quién se trata?

Argentina—Porque la conozco mucho.

España—Y si el celo os engaña?

Argentina—Señora, no se mienta!

España—¡Orgullosa!...

Argentina— ¿Qué os extraña?
cuando se ostenta en mi ser
el orgullo de la Raza?

España—¡Entonces sois...

Argentina— ¡La Argentina!
Y... vos, señora?...

España—(arrojando al manto negro que la cubre).
¡Yo?... ¡España!

Argentina— (abrazándola).
¡Madre de mi corazón!

España—¡Hija mía idolatrada!

Uruguay—¿España aquí?

Argentina— Ya lo veis.

España—Y... estas dos?...

Argentina— Son mis hermanas
Chile y la Rep. Oriental.

España—¡Venid! Dias de mi alma!
¡Dejadme que os dé un abrazo
y he mirar en vuestras caras,
que tengo hambre de cariño
tras una ausencia tan larga.

(Todas se abrazan, demostrando mucha alegría).

Las tres—¡Viva! ¡Viva nuestra ma[dre!

(Aparece corriendo y con la espada desenvainada un oficial de Granaderos. Al llegar al centro se para y saluda militarmente con la espada.

ESCENA CUARTA

Dichas y el oficial de Granaderos

Oficial— Que [illegible]

Arg.—Que ha venido a visitarnos
¡a la vez! su madre, España.
Venga madre, siéntese
aquí, como soberana,
que bien merecen una madre
honores que no rehusan.

La lleva a la silla del trono central quedando la Argentina de pie con una corona de laurel, como coronando a España sosteniendo sobre su falda el escudo argentino. El Uruguay y Chile quedarán parados, una a cada lado del sillón, pero un escalón más abajo, tendiendo hacia ella los brazos. El oficial de Granaderos, se acercará hasta el primer escalón, con verdadera emoción

Oficial—¡España aquí?

Argentina— Su hijo mío

Oficial—¡España...

España— ¡Qué le extraña!
Vine buscando cariño
a la tierra americana,
y me encontré con tres hijas...

Argentina—Que la quieren y la acla[man.

Oficial (saludando militarmente y con respeto)
Yo también, noble matrona,
quiero rendir a tus plantas
mi corazón de argentino,
recordando que en mi infancia
me arrulló con tus cantares
me enseñó tus glorias mi abuelo un viejo soldado
que nació en la tierra hidalga.
Hoy ya descansan sus huesos
en aquélla tierra santa,
y por eso te bendigo
Señora, con toda el alma,
pues mi abuelo me decía
entre sustos y lágrimas
¡quien honra a la patria ajena,
más que re y honra a su patria!

España—¡Bien hijo querido: bien!

Argentina—Voy a avisar a las guar[dias
y a decir que sus festejos
va a presenciarlos España

Oficial—¡Voy al punto!... (Gran Se[ñora!
¡Viva la unión de la Plata!

Todos—¡Viva!

(Se oyen tiros de clarín).

Argentina—¡Oh!... Ya suenan los [clarines
saludando a la alborada
del nuevo día anhelado
por la tierra americana
que es tierra de promisión
para el que con fe trabaja

España—¡Viva la Argentina!

Chile—¡Viva!

Uruguay—¡Viva!

Oficial—¡Viva!

Todos—¡Viva nuestra madre Es[paña!

(Se oye muy planísimamente, los últimos acordes del Himno Nacional).

TELON.

El origen de la aviación

Afirmaciones de un sabio

Si se da crédito a ciertos documentos de la antigua India, la navegación aérea, de la que tanto nos vanagloriamos como una de las mas grandes conquistas de nuestros tiempos, data de cinco siglos antes de la era Cristiana.

Ibbal Ali Shah, en la revista "Discovery", afirma que no solo en la caverna de Ellora se han descubierto diseños grabados sobre las rocas que representan máquinas voladoras, sino en los poemas sanscritos, y especialmente en el "Ramayana", se habla de carros voladores, obsequiados por el Rey de Cydon, Kuben con los que ganaba en el "Ramayana" sus mejores batallas al enemigo.

En la historia sánscrita se descubre una terminología completa sobre el vuelo, al aviador se le llama "Vaman-Arie", y a la estación de maquinas en vuelo "Vaman-Pem hoot". De estas máquinas o carros voladores, los guerreros lanzaban sustancias explosivas, cilindros de cartón cargados de carbón, sal de nitre mezclada con puntos de hierro y de vidrio. Lástima grande—agrega el citado sabio—que los diseños de los aviones de las rocas de Ellora sean tan rudimentarios que no de una idea perfecta de sus aptitudes para el vuelo, y lastima también que los fabulosos poemas de guerra no puedan ser considerados como pruebas suficientes, para testimoniar el antiguo origen de la aviación.

Los encajes de Alençón

ALGUNAS PALABRAS ACERCA DE SU HISTORIA

A pesar de las numerosas leyendas que acerca del origen de los encajes se han urdido, ese origen no se pierde ni mucho menos, en la noche de los tiempos.

Se ha dicho que Europa heredó ese arte del antiguo Oriente, cuyas civilizaciones precedieron a la nuestra de muchos milenios; pero, en realidad no pueden considerarse como tales encajes los tejidos impalpables —gasas, muselinas y redes bordadas— que las mujeres lucían en aquellos lejanos tiempos.

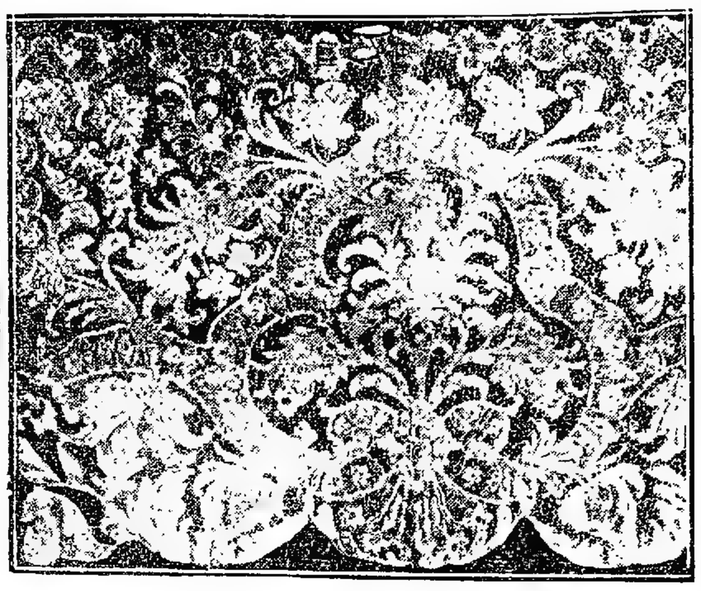

Encaje de Alençón del siglo XVII

Hacia el siglo XIV aparece entre nosotros, por vez primera, la industria del bordado y del punto de relieve, primitivo aspecto del Famado encaje de Alençón.

Ya entonces los trabajos de aguja, que antes no habían pasado de ser un entretenimiento para las damas de la nobleza, comenzaban a constituir un oficio para las mujeres del pueblo, y una fuente de ingresos para el Fisco. Libertóse la mayoría de estas Corporaciones.

Las labores, sobre lienzo, tela sedeña, bordada con hilo de oro o de plata, eran la especialidad de la industria de Alençón. Las damas de la hermana de Francisco I, al volver a poner en boga la prosperidad de la industria.

Mas tarde Catalina de Medicis al imponer su gusto de lujo en la Corte, y especialmente el uso de cuellos bordados rojos, etc., dio nuevo impulso a la industria de Alençón, y nuevas salidas a sus productos, en el mercado de Francia, y en el extranjero.

Colbert, deseando favorecer la creación de manufacturas de encaje en Francia, hizo venir de Italia las mejores maestras de tal industria. Estas obreras italianas no implantaron en Alençón sino algunos procedimientos nuevos como el del punto de Venecia que en modo alguno modificaron las características de la labor francesa.

Luis XIV, previendo la riqueza que había de aportar a Francia el desarrollo en grande de la industria del encaje, estableció oficialmente el centro de esta fabricación, en la ciudad que la tradición designaba. Pronto contaron los talleres de Alençón más de 9.000 obreras, y era tan notable la organización del trabajo, que aquellos talleres han sido considerados monumentos de su género, dado el número de sus obreras, pudiendo cooperar a esta labor.

Llegó a ser la fama de estos encajes tal, que en Versalles no podían los personajes de la Corte presentarse en ella si no era llevando algún detalle en el traje hecho en el punto de Alençón.

La Revolución, al truncar las costumbres y las modas, anuló una parte de la producción, para todas las industrias, y especialmente para la de los encajes. Posteriormente, la fabricación mecánica de encajes creó una competencia poderosa a mano que puso en peligro esa desaparición de Francia [illegible] se [illegible] en [illegible] inglaterra, donde [illegible] los talleres, al imitar, acomodándolo al gusto [illegible] los encajes alençonés.

Desde el punto de vista del estilo, el punto de Alençón es [illegible] muchos cambios, según [illegible] su característica [illegible] de las formadas por [illegible] regulares, tan delicados que parecen tejidos con un solo hilo, y que, sin embargo, no puedan ser considerados como pruebas suficientes, para testimoniar el antiguo origen de la aviación.

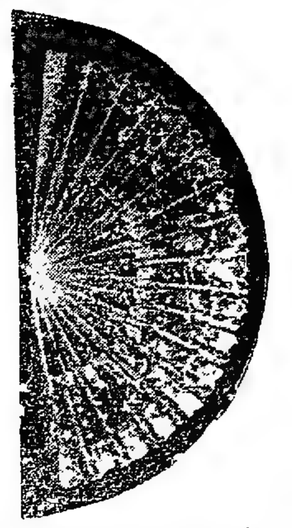

Blanco antiguo, de encaje de Alençón

[illegible] los casos, e tan [illegible] por [illegible] 15 o 18 puntos de oval por cada lado, lo que representa [illegible] lados del exágono de 36 a 100 milímetros. El de tenerse en cuenta [illegible] dimensión del exágono es aproximadamente de tres milímetros.

Con estos datos no [illegible] que hay trozo de encaje [illegible] exigido cerca o diez meses de trabajo y que piezas enteras han necesitado de dos años de labor para llegar a quedar terminadas.

Para conseguir hilo suficientemente fino, en épocas tan diversas [illegible] que contar con el fabricado por los métodos ordinarios. Se recurría a un procedimiento especial, consistente en sembrar lino en el suelo de un sótano que tuviera tragaluces muy [illegible] De esta manera se [illegible] al prolongarse [illegible] alcanzaran longitudes [illegible] cuatro metros. Estos [illegible] estaban formados por [illegible] extraordinariamente delgados [illegible] que servían para fabricar el [illegible] Alençón.

EL COHETE

(CUENTO)

[illegible] mesa de trabajo del [illegible] que aquel día una [illegible] [illegible] que, por casualidad, [illegible] a tomar mayores proporciones.

— [illegible] que ahora tan [illegible] — dijo un carrozo, dispuesto a [illegible] cuando creyó [illegible] que [illegible] por mi propio [illegible] [illegible] un cuello de [illegible] [illegible] Pablo [illegible] [illegible] arzón.

Por él y por el cartón [illegible] [illegible] que daba [illegible] [illegible] [illegible]

nachos verdes... Os concedo que me observéis, aunque cortado y sin hojas; pero hacerlo a distancia, pues despedís un hedor insoportable.

—Hégor llama, ¿lo has oído, cartón? A tu magnífico olor a cola y al mío, no menos estupendo, a cáñamo remojado — dijo la guita, moviendo coquetona su esfera, sobre la mesa y luego añadió: — desengáñate carrizo, eres un pobrete sin civilizar.

—Jo, jo — dijo, riéndose el canuto de cartón.

Y la guita prosiguió:

—Eres un cerril, pobrecito carrizo, que ni a caa has podido llegar quedándote enano. Los carrizos ¡no me interrumpas, que sé más que tú, de tí mismo! Los carrizos sois el "quiero y no puedo"; quisisteis ser cañas y os quedásteis en el camino y sólo sois una imitación. — La guita con se vé, quería herir al carrizo en lo más íntimo.

—¡Desienguada! — zumbó el carrizo —. Ni consiento que me digas pobrecito, en tono de lástima, ni que me trates com ahora lo has hecho ¡fea! ¡porda! ¡hedionda!

—¡Aspirante a caña! — dijo la guita.

—Jo, jo — volvió a decir, riendo, el canuto de cartón.

Y el carrizo tras de haber mirado a éste con desprecio, contestó a la guita:

—Eres tan ignorante como hedionda y larga de lengua. Yo, aunque de la misma especie que las cañas, pertenezco a distinta familia y tengo mi misión aparte de la de ellas. En cambio tú ¡guita pestosa! y tú ¡canuto hueco! ni sois nadie ni tenéis com yo especie ni familia: decid, ¡decid! ¿cuál es vuestra familia y esta de qué especie?

La guita y el canuto de cartón no pudieron replicar seriamente al carrizo y por esto comenzaron a gritar insultos con tales voces, que la pólvora que estaba sobre la mesa en una caja de lata, se vió precisada a intervenir, diciendo: — ¡Imbéciles! ¿podréis callar y ser discretos? ¿A quién importan esas tonterías de que habláis, para que así déis tantas voces?... Yo soy mucho más que todos vosotros, pues me fabrican y me guardan con especial cuidado, y mirad con que sosiego y compostura estoy sobre la mesa.

—¡Ya habló la negra presumida! — contestó la guita.

—Presume polvo... jo, jo — dijo el canuto atragantado con su risa hueva; pues nunca ésta le dejó decir dos palabras seguidas.

—Y la mecha, que estaba formando una madeja como de hilo negruzco, la cual tenía añejos resentimientos con la pólvora, por sus disputas sobre quien ayudaba a quién, interrumpió:

—¡Cállese la negruzca! — y no se engría donde la mecha esté, pues sin mí, que al llevarle el fuego le llevo la vida, sería una cosa tan estúpida com un puñado de arena...

—La cuestión se agrió de tal forma, que no hubiera terminado en nada bueno, a no ser porque el pirotécnico, que estaba comiendo con su mujer y con sus hijos, ya que hubo terminado, se llegó en este punto, a la mesa de su trabajo, tomó el canuto de cartón y le puso en un extremo, muy sujeta y apretada, una gruesa bola de guita, luego lo rellenó de pólvora y le colocó un trocito de mecha y después ya adobado el canuto en esta forma, lo sujetó a uno de los extremos del carrizo: el cohete estaba hecho.

Y entonces sucedió una cosa muy extraña: y fué, que la pólvora, el canuto de cartón, la guita, la mecha y el carrizo, que formaban el cohete, desde el instante en que se vieron juntos de esta manera, no pensaron en reñir, como antes, y ni la pólvora decía: — ¡Yo soy la pólvora! — ni la guita — ¡Yo soy la guita! — sino una voz nueva, que salía de todos, decía: "Yo soy el cohete" y esta voz les era muy agradable. Al cohete se le ocurrió preguntar por qué era esto a una arañita vieja, que estab en el centro de su tela, en el rincón donde el pirotécnico puso al cohete, y la arañita le contestó:

—Tú no lo sabes porque eres muy joven: las cosas de que te ha hecho ese hombre, estaban sueltas y en desorden encima de la mesa y cada una se creía más que las otras y que ella sola bastaba para todo, incluso para remontarse hasta las nubes com tú puedes hacer ahora, cohete, por eso reñían; pero vino ese hombre, que es más, mucho más, que todos nosotros, y puso en orden aquellas cosas y las sujetó a una ley; te lo diré más claro, cohete: puso en su lugar y en la forma debida cada una de las cosas de que te ha hecho y con sólo hacer esto, naciste tú; y por haber colocado en tal disposición la pólvora y la guita, la mecha, el carrizo y el canuto, es por lo que ya no riñen y, por lo que tú sientes esa voz agradable y ese bienestar, por cuya causa me preguntabas: — y la arañita sabia se arrebujo en el centro de la tela.

¡Qué alegría tan grande sentía el cohete! Miraba muy agradecido al hombre que lo fabricó: escudriñaba, desde su rincón, todo el cuarto, enterándose de todo, y estaba tan contento, que compuso unas canciones y las cantaba muy regocijado y apacible.

Un día, vió el cohete que empaquetaban a unos compañeros suyos, y con mucho cuidado los metían en una caja y que los mandaban a un pueblo para lanzarlos en los días de feria. El cohete se apenó porque a él no le había tocado; y estaba deseando y no hacía más que pensar en el momento de verse por los aires. Nuestro cohete se daba con esto mucha importancia y, a decir verdad, miraba con algo de desprecio a las demás cosas que había en el cuarto del pirotécnico.

En estos pensamientos se ocupaba un día en que el viento abrió la ventana del cuarto y rozó al cohete. — ¡Ola! — dijo el cohete al viento de un modo familiar —. ¡Gracias a Dios que llegas! y ya que somos de una raza diferente de la de todas estas cosillas que hay en el cuarto, te suplico me saques de aquí, pues estoy harto de sufrir a las arañas, que se me montan encima y dejan caer sus hilos sin pizca de respeto.

El viento, sin hacer caso, siguió silbando blandamente por la habitación.

—¿Qué dices? — preguntó el cohete, y como el viento siguiera sin darle respuesta, añadió: — Sin duda ignoras quién soy yo y me tomas por una mosca atrapada en la red de una araña. ¡Soy un cohete!

—Ya lo sé — dijo el viento, dulcemente; pero siguió silbando y corriendo, sin hacer más caso del cohete y, entonces, éste, muy ofendido, le dijo:

¡Viento: te repto que no sabes con quién hablas y piensa en que yo he de pasar por en medio de tu cuerpo camino del cielo y de las nubes, que veo por esa ventana!

El viento siguió muy distraído sin cuidar de lo que decía el irritado cohete, y entonces éste determinó concluir con él, diciéndole:

—¡Eres un miserable! Me he dignado dirigirte la palabra y tratarte casi como amigo, por pura condescendencia; yo sé que eres un trasto, que no haces más que correr como un loco, metiendo ruido y agitando las cosas que encuentras a tu paso para que noten tu presencia, pues si no enredas de esa forma, nadie sabe que pasas, ni te ve. Sólo quise hacerte un favor con hablarte, pues bien se yo que mis hermanas son aquellas las nubes. Míralas que altas y que hermosas! — Y como hubiese estallado la tormenta, el cohete que lo vió por la ventana, continuó subiendo en su orgullo —: Mira, mira, vientecillo despreciable, mira el resplandor y escucha el estampido de aquella nube. ¡Pues eso soy yo! ¡Ya me verás! — Y quedó en silencio mirando por la ventana a la nube de tormenta, com si fuese igual a ella; aunque para decirlo exactamente, hubo un rato en que, a fuerza de fijarse, el estampido y el resplandor del rayo, le parecieron pequeños, en comparación con los que él albergaba, y entonces miró a la nube com a una hermana pequeña.

El viento siguió canturreando su canción... Vino la noche, se disipó la nube de tormenta, brillaron las estrellas en los cielos y el cohete se consideró estrella porque lanzado de noche, él brillaría en lo alto, con luz potentísima.

En las fiestas de un pueblo se vió el cohete en manos de un hombre que prendía fuego a su mecha; los niños se acercaron curiosos y alegres y el cohete no dejaba de gritarlos:

—¡Estúpidos, retiraos! ¿Creéis que yo soy un juguete para entretener vuestras niñerías? — pero los niños no le dieron oídos...

Se lanzó a las alturas y entonces desató su orgullo contra el viento castigándol con su paso veloz, hendiéndolo con su bola de guita, sacudiendo chispas con gran furia como si pretendiera quemarle... Y el viento se le escapaba y corría por los costados, cantando como siempre. Se encaró con las nubes y las desafió a que tronaran como él. Llegó a la altura calculada por su carga, se inclinó y dió un estampido furioso coronado de un resplandor vivísimo... Para caer al punto hecho un resto de cartón y carrizo chamuscados, entre el polvo del suelo...

Una nube comenzó a llover y los restos del cohete se vieron envueltos con el barro; entonces, comenzó a gritar, mirando a la nube, quejándose de la poca consideración guardad a un ser tan grande como el fué. Unas bestias le pisaron el chamuscado carrizo y lo hundieron más en el barro... lloró ya sus lamentaciones el viento juguetón repuso:

—No te lamentes, cohete, porque nadie guarde memoria de tí: te creíste nube, estrella y tempestad, cuando eras sólo un entretenimiento. Más pare que no digas que soy cruel porque te digo cosas mortificantes cuando te veo roto y entre el barro, añadiré que hay quien se acuerda de tí, pues no te escucharon cuando los sorprendiste con tu orgullo, y esos, te creyeron, en aquel momento estrella y trueno; y si les hicísteis reir y gritar, no fué por burla, sino, porque llenásteis de imágenes sus cabecitas y de gozo sus tiernos corazones: los niños, cohete, eso sí, se acuerdan de tí.

Ya ves que si algo dejas, no es precisamente lo que sembró tu orgullo... Y escuchá, cohete lo que no te perdono es que me hicieras meterme a predicador: pero el viento loco y juguetón no podía dejarte sin consuelo.

Antonio Porras.

CUENTOS SABIDOS, PUESTOS EN RIMA Y SACADA LA MORALEJA

El prudente limosnero

A un señor muy corpulento
daban de pies magnífico,
gran cigarro con cortija
en el dedo gran anillo—,

al bajar de su automóvil
en la puerta del casino,
con aplomo latitudino
pidió limosna un mendigo.

—Caballero, déjeme algo;
mire, que tengo diez hijos

y la mujer en la cama
con un "paralis" gravemo".

Ya hace señor, cuatro días
que ninguno hemos comido
y no encuentro más trabajo
que ese trabajo que digo

Deme usté una limosnita,
que Dios se ha de hacer más rico...
ande usté, déjeme algo
para que vuelva a ser rico —.

El señorón impasible,
no le escuchaba al principio,
pero el pobre porfió tanto
que a sacar, metió la mano

Paróse el próce y sirmie,
miró despacio al mendigo,
pareció que se ablandaba,
desabrochó el abrig

Y diciendo al escamado:
"siempre será para vicios",
de un portamonedas de oro
sacó al fin, un peluco

Yo, que presencié la escena
al cruzar por aquel sitio,
otra recordé que quiero
acoplar al acontecido

Es un caso tragicómico
pues como no haya perdido
gracia al paso, por la pluma
pienso que ha de ser divertido

Cayóse un pobre albanil
que trabajaba en su oficio
desde un andamio colgado
al nivel del tercero piso.

Y fué milagro de Dios
patente y reconocido
que saliendo de tan alto,
no se hiciera el hombre cisco.

Dos transeuntes piadosos

recogieron al caído
y en una taberna próxima
le introdujeron solícitos,

donde la moza tendera,
con ademán compasivo
presentóle un vaso de agua
diciendo —Beba, por pequeño

miró l... vaso,
luego ... volvió a dijo

Señora mercadera
... pida usté ... pero
... Madrí
...

* *
*

Qué ... dirá que contarse
... Cadmo
para q... pesera
...

No le ...
al narrar ...
no mejora lo ...

y el "paralis" a algún bigo.

Más que diablo ... era
a mis nadie vió ...
inventando de ... de
a la pobre ...

... a los mendigos
... El ...
...

Tarapaca Mendoza — Paraguay.

TEATRO COLISEO

Empresa: Walter Mocchi y Cia. -- TEMPORADA LIRICA de 1921

Gran Compañía Lírica Italiana

del Teatro Municipal de Río de Janeiro
en colaboración con el Teatro Costanzi de Roma

DIRECTOR GENERAL DE LOS ESPECTACULOS

Comm. GINO MARINUZZI

MAESTROS DIRECTORES Y CONCERTADORES:
GINO MARINUZZI —— FRANCO PAOLANTONIO

Otro maestro: ALDO CANEPA
Maestros substitutos: Luigi Ricci — Ignacio Tantillo
Regisseur General: ROMEO FRANCIOLI
Maestros directores de coros: Silvio Piergili — Roberto Zucchi

SOPRANOS
ROSA RIASA — TAMAKI MIURA — TOTI DALMONTE — AUGUSTA CONCATO — SARA CESAR — ROSA RODRIGO — Tea Vitulli — Anita Giacomucci

MEZZO-SOPRANOS CONTRALTOS
GABRIELLA BESANZONI — FANNY ANITUA — FLORA PERINI — Maria Galeffi

TENORES
BENIAMINO GIGLI — ANTONIO CORTIS — LUIGI MINGHETTI — CATULLO MAESTRI

BARITONOS
LUIGI ROSSI MORELLI — GIACOMO RIMINI — S. PERSECHETTI GINO DE VECCHI

BAJOS
GIULIO CIRINO — MARIN PINHEIRO — TEOFILO DENTALE
Comprimarios: Lucía Torelli — Rosa Morosini — Pia Rossi — Luigia Giorgi — Agnese Belloni — Luigi Gandolfi — Mario Mirati

ORQUESTA Y CORO DEL TEATRO COSTANZI DE ROMA - CUERPO DE BAILE PARA OPERAS

La Gran Compañía de Bailes Rusos LEONIDE MASSINE, primer bailarín y coreógrafo de Serge de Diaghilew - Primera bailarina: VERA SAVINA

REPERTORIO

Novedades: PICCOLO MARAT, de P. Mascagni — ANIMA ALLEGRA, de Vittadini — L'ORACOLO, de R. Leoni—DEJANICE de A. Catalani.
Reprises: Tannhauser, Lohengrin, Tristan e Isolda, de Wagner — Francesca da Rimini, de Zandonai — Boris Godunow, de Moussgorsky — Falstaff, de Verdi — Sanson y Dalila, de Saint-Saens — Mefistofele, de Boito — Dannazione di Faust, de Berlioz — Aida, de Verdi — Norma, de Bellini — Manon Lescaut, de Puccini — Rigoletto, de Verdi — Londoletta, de Mascagni — Gioconda, de Ponchielli — Carmen, de Bizet — Madame Butterfly, de Puccini — Cavalleria Rusticana, de Mascagni — Pagliacci, de Leoncavallo.

Debut: SEGUNDA QUINCENA DE AGOSTO

En la Secretaría del Teatro Coliseo ... de 10 a 12 y de 14 a las 17 para el abono a 20 funciones selectas. Abono a 8 matinées en domingos y días feriados — Abono a 10 funciones vespertinas en días intermedios, sábados ... Pidanse informes y condiciones

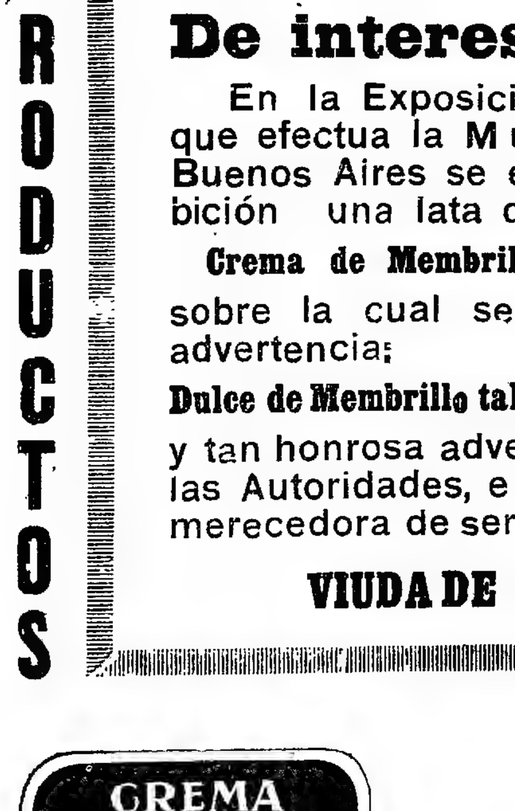

PRODUCTOS GIRASOL

De interes:

En la Exposición de productos que efectua la Municipalidad de Buenos Aires se encuentra en exhibición una lata de

Crema de Membrillo "GIRASOL",

sobre la cual se lee la siguiente advertencia:

Dulce de Membrillo tal cual debe consumirse

y tan honrosa advertencia, hecha por las Autoridades, e sa nuestro juicio, merecedora de ser tenida en cuenta.

VIUDA DE LOVETT y Cía

Advertimos que todos nuestros productos son elaborados de conformidad a las Ordenanzas Municipales en vigencia es decir:

Libres de colorantes de toda especie

Labores femeninas

¿Habéis pensado alguna vez lo que una palabra ambiente que se respira en toda casa donde hay una mujer, y que hoy se revela en la colocación de unas cortinas mañana en el discreto de la luz de una pantalla, en esa labor a medio hacer abandonada en una esquina

¿No es hay algo triste que es una casa sin una mujer? Todo lo que necesita y sin embargo, qué aspecto tan frío cuantas cosas faltan!

Pues de algunos de esos detalles vamos a ocuparnos hoy, por ser más elementales, pero no menos necesarios y que sin grandes gastos darán a vuestros hogares ese algo, que, colocación y cortinas, indudablemente le faltan.

Pantalla—

Se forma una armadura de alam-

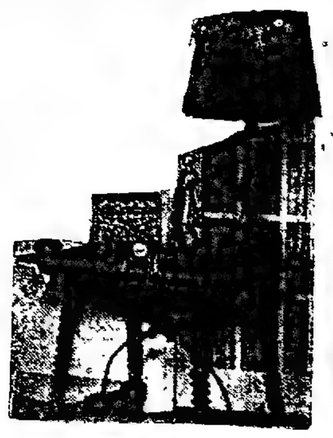

bre con ... de tela por dentro y de ... por fuera ... fruncida ... dobladillo de manera que quede ... Cuanto ... arriba abajo. En la parte ... un poco de ... de lo mismo y ... dando la vuelta ... la tela que ya hemos dicho, esta clase de pantalla estaría muy bien sobre un pie de madera tallada ...

Bolsos—

Estos bolsos de tela de ...

Muchas de vosotras probablemente solo al ... el gesto y ante la imaginación de ... habrá surgido ... de una pelosa, idea que antes de ... a jugar tantas ... de desarrollar la ... de esas labores ... que superan las sus dones ... labores ... agradan ... presenta las ... Madrid ... Pero ... saber ... manera abarca

mucho más que esto, no es sólo lo que vulgarmente llamamos costura y que ... más propia de toda mujer ... es ... tan fuerte ... es ... mas ... la ... asusta

Labor ... es todo ... lo ... en

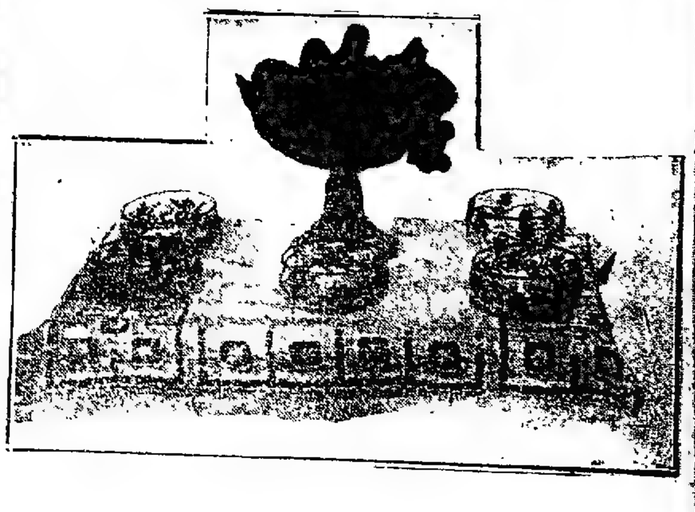

muy de moda, tanto por lo ele- de su forma, como por lo prác- bues como son muy fáciles de puede renovarse la tela una vez cida, cuantas veces se colocan sofás o en el suelo como tabu- pueden hacerse de cretonas, da- os o sedas de colores vivos, se- el cuarto a que se destinan y gran novedad de tisú de oro, y colores.

Almohadón—

Se cortan dos redondeles de unos 30 centímetros y se rematan todo alrededor con un cordón forrado de la misma tela.

Luego se corta una tira al hilo de tres metros de largo por tres cuartas de ancho; se le pasa en el centro tres cordones de metro y medio de ancho que fruzan la tela, se fruncen también las dos extremidades y se cosen a los redondeles por el cordón; rellenándolo luego de pluma viva para que quede bien hueco. Estos almohadones que se colocan en los sofás o en el suelo como taburetes, pueden hacerse de cretonas, damascos o seda sde colores vivos, según el cuarto a que se destinan, y como gran novedad de tisú de oro, plata y colores

Hubo en Castilla una mujer he ica, madre y reina, que conservó el trono contra grandes adversi- des, dos reyes niños, protegiéndo- amorosamente con su mansa ergía y su infinita prudencia.

Bien llamó uno de nuestros clá os: "La prudencia en la mujer", célebre comedia donde es protaonista esta reina excepcional, pues ña María de Molina fué la encar- ión de la prudencia; esta virtud, femenina por cierto, fué su ar y su escudo, venciendo con ella, iones, asechanzas, amenazas u rias.

Doña María de Molina, hija del fante don Alfonso de Molina y de ña María Alonso de Meneses, lle- a en sus venas, caldeándole el razón, la noble sangre de su abue- la insigne doña Berenguela, ma- del santo rey Fernando, el glo- o conquistador de Sevilla.

La vida excelsa de María de Mo- a merece y necesita la amplitud de libro, así pues, contentémonos ra con esbozar los rasgos de su oria, impulsados tan solo por la alva admiración que inspira su ra grandiosa.

Doña María, reina esposa, reina dre y reina abuela, fué reina y fué jer con toda la ternura de las tres radas acepciones. Fué reina, no lo por ser la esposa de un monar- sino porque el destino le reservó pesadísima carga de reinar, empe- ndo su reinado a la muerte de su oso y terminando al finalizar su pia vida. Tal puede decirse, pues gobierno de su hija el enfermizo rnando IV, es casi nominal, siendo la verdadera soberana, que suple n su esfuerzo las flaquezas del jo- en don Fernando.

El mes de julio de 1281 y en la y noble ciudad de Toledo, con bra matrimonio el infante don San- o, hijo de Alfonso X y de doña iante de Aragón, con doña Ma- de Molina, prima hermana de su dre, de cuyo parentesco esperaban los dispensase el Pontífice Romano (1).

El infante se unía a doña María, subyugado por firme y verdadero afecto, olvidando, sin duda voluntariamente, que desde 1270 estaba concertado por Alfonso X, su desposorio con la hija de Gastón de Bearne, doña Guillermina de Moncada, a quién desdeñaba don Sancho, a pesar de los caudales que poseía, por ser "muy fea y brava" (2).

El cambio favorecía bastante al sensato don Sancho que encontraba en doña María belleza de cuerpo y alma; pero el desaire a doña Guillerma, había de sentirlo luego la reina doña María.

Fueron aquellos años de continua inquietud para los desposados de Toledo, pues el Sabio don Alfonso con fatal vacilación, había declarado heredero del trono primeramente a don Sancho (1276), inclinándose luego en favor de los Infantes de la Cerda, los huérfanos de su primogénito, originándose con ello gran discordia en los reinos, que casi en su mayoría aclamaban a don Sancho.

En 1284, muerto Alfonso X, don Sancho y doña María son coronados en la misma ciudad donde unieran sus destinos, asistiendo a la solemne ceremonia, Prelados y magnates.

Entonces, allí mismo en Toledo, rodeada doña María por todos los halagos de la naturaleza, tiene un piadoso recuerdo filial, siendo una de las primeras mercedes reales, la concedida al monasterio de Palazuelos por Sancho IV quién expresa lo hace "por ruego de doña María la reyna mi muger, porque me dixo que su madre yase enterrada en el Monasterio de Palazuelos" (1).

Luego, la reina casi siempre acompañada al soberano en todos sus viajes, y en el primero que hizo entonces a Sevilla, nació un infante San Fernando, con cuyo nombre es bautizado.

Después doña María hubo de sufrir las vejaciones de un privado que supeditó la voluntad del rey, don Lope Díaz de Haro, señor de Vizcaya, que se adueñó de fortalezas y caudales, y además era primo de doña Guillerma de Moncada, quiere separar al rey de doña María, alegando la nulidad del matrimonio, para casar al monarca con la poco agraciada doña Guillerma y con tal fin emprende una verdadera persecución contra doña María, procurando sembrar la discordia entre los esposos. Pero la reina, perspicaz y prudente, no se queja siquiera, viendo con resignación como la separan de su "ama" y consejera, la noble doña María Fernández Coronel, quién sufre de don Lope toda clase de atropellos.

El rey, como embrujado, no ve el peligro a que le conduce la creciente ambición de don Lope, pero doña María con su claro talento se penetra del mal que amenaza a sus hijos, más nada puede hacer sin amigos, sin apoyo ninguno, no teniendo "a quien se tornar salvo a Dios".

Pero la Providencia hizo que por influjo de la soberana, el rey trovador, don Dionís de Portugal, abriera a la realidad los ojos de don Sancho que desde ese momento quiere recobrar su perdida autoridad.

Los hechos se suceden con demasiada acritud entre el monarca y su valido, hasta que un día aciago, en la villa de Alfaro, la cólera del rey pone trágico epílogo a la privanza de don Lope. Hallábase también presente, el yerno del de Haro, el turbulento infante don Juan, hermano de Sancho IV, quién sediento de venganza, armada aun su mano, después de ver caer a su impulso al señor de Vizcaya y a Diego López de Campos, hubiera manchado su memoria con un fratricidio, sino se presenta la reina, quien a pesar no estar próxima a ser madre, penetra en aquella siniestra estancia, atraída con espanto por el rumor de la contienda. Ante la presencia de doña María, corre el infante a ampararse bajo su manto y salva la vida, gracias a la clemente soberana que serena el ánimo del rey (2).

Pasados los años, cuando en 1292 el infiel amenaza a Andalucía, la reina no solo anima con su consejo a Sancho el Bravo, sino que colabora a la campaña.

Entonces, mientras don Sancho asedia a Tarifa, la reina desde Sevilla ordena el aprovisionamiento de las fuerzas situadoras, disponiendo de los caudales con mesura y acierto.

Además, a la vez que piensa doña María en las necesidades materiales del monarca, tiene presentes los peligros que afronta su marido, contra los cuales no valdrían humanos esfuerzos, sino bendiciones del cielo y por eso dispuso se dieran 400 maravedís a los conventos de Mayorga y Villalpando, "porque rogasen a Dios por el Rey cuando estaba sobre Tarifa"; 200, a los Predicadores de León, "por la Oración que tuvieron por el Rey cuando estaba sobre Tarifa" y asimismo, (a los Predicadores de Benavente, "por esta razón" (3).

La plaza se rindió al empuje cristiano pero el rey adquirió la dolencia "de que ovo de morir" y aunque la enfermedad no se manifestó con carácter agudo, el rey Bravo pierde energías y la reina colabora activamente al lado de su esposo.

Vuelta la Corte a Castilla, el rey alguna vez alterna con los negocios de estado, el deporte de la caza, siendo cierta ocasión a tierra de Campoo, rica en perdices y mientras el rey esparcía el ánimo en tan negética excursión, sabemos que la reina se regaló con buen sencillo gozosina, pues la panadera doña María Salas recibe cien maravedís, "por pan blanco que dió et pinonadas a la Reyna mientre el Rey fué a caça" durante el mes de marzo de 1294. (1).

Pero el año siguiente el rey se consumía en garras de la tuberculosis, recibiendo en tan tristes circunstancias la feliz nueva de la defensa de Tarifa, realizada por el heroico Guzmán el Bueno y Juan Mathe de Luna. (2).

A fin de 1294, el rey doliente va desde Valladolid a Toledo y se detiene unos días en Peñafiel siendo allí muy obsequiado por su primo el literato don Juan Manuel, quien no cuenta como la reina seguía "en pos del Rey".

Luego Sancho viendo próximo su fin, hallándose en Madrid habla largamente con D. Juan Manuel y termina su triste plática, haciéndole a éste una postrera recomendación que envuelve con todo su afecto hacia la reina, una acerba y dolorosa profecía, dice, agobiado por la fatiga: "La tercera razón que vos he a decir et a rogar es que sirvades et hayades en acomienda a la reina doña María, cabo cierto que lo habrá muy grand mester et que fallará muchos después de mi muerte que serán contra ella..." ¡Pobre rey!, cuánta verdad encerraban sus amargas palabras (3).

Luego el rey en Alcalá de Henares hizo su testamento rodeado de su corte y reconociendo "como la reina doña María su muger era de grand entendimiento dixole la tutoria del Infante don Fernando su fijo" el niño contra quién se levantarían innúmeros enemigos.

Tres meses después, Sancho IV moría en Toledo el 25 de abril de 1295 "o la Reyna... con las dueñas fizo tan gran llanto que vos non podría ome contar cuan grande era... María de Molina lloraba su viudedad sin consuelo y el desamparo de su hijo. (4).

La soberana, venciendo su profunda tristeza, después del entierro de su esposo vuelve toda su atención hacia su hijo, por quien ha de velar con infatigable celo. El heredero don Fernando, despojado de enlutadas ropas, es vestido con "paños nobles de Tartari", celebrándose entonces una conmovedora escena. El niño huérfano es puesto en el altar de la catedral toledana y siendo proclamado rey y señor por Arzobispos y Ricos hombres, jura guardar los fueros de su reino, jurando después por él con honda emoción su madre doña María.

Toledo, la ciudad de sus bodas y de su coronación, era también para doña María la ciudad de su duelo.

Desde ese momento, puso Dios en manos de aquella dolorida mujer el cetro de Castilla.

Entonces empezó doña María una lucha sin tregua contra los nobles ambiciosos y los turbulentos infantes que pretendían la tutela del rey; contra Aragón, Portugal y Granada que apoyaban a don Alfonso de la Cerda, aspirante al trono castellano, contra el moro Benimerín que amenazaba a Andalucía, y contra las infinitas penalidades que todo esto originaba, careciendo de numerario hasta para lo más indispensable. A todo esto se unía el desconcierto de los reinos, que dando oídos a la voz seductora de los rebeldes, no apoyaban al rey niño.

Bien había dicho don Sancho que muchos serían contra la reina, más no pudo figurarse nunca, cuadro tan desolador, tantas miserias.

Don Enrique el decrepito, hermano de Alfonso X, aventurero en el extranjero y malvado en su patria, se hace amigo de doña María, quien conociéndole a fondo prefiere mantenerlo cerca y accede a compartir con él el gobierno de los estados, pero sin confiarle la guarda de Fernando. Además, el infante pretendía la mano de la joven y hermosa soberana, que se niega con entereza a semejante enlace.

El infante don Juan, empedernido en el mal, se proclama rey de León y no escatima medios para corresponder con ofensas a beneficios recibidos de María de Molina que siempre se muestra propicia al perdón.

Con cuánto acierto comprendió el inspirado Tirso el carácter de la reina inmortal, poniendo en sus labios estos versos dirigiéndose a los felones infantes:

Poco estima a su enemigo
Quien le ofende y vuelve a armar;
Que en el noble es premio dar,
Como el recibir, castigo,
Si dándoos vida os obligo,
Por vuestra opinión volved,
Y si no guerra me haced;
Veamos quien es más firme,
Vosotros en deservirme,
Y yo en haceros merced". (1)

Doña María va sin descanso de un sitio a otro, convoca Cortes, y con acentos de digna humildad habla a los pueblos, que se van avasallando al afectuoso conjuro de su dulce palabra de paz.

Así ocurrió en Segovia, ante cuya puerta cerrada permanece la reina con el rey, hora tras hora, esperando la respuesta de la ciudad; y viendo su negativa María de Molina, en vez de mostrarse airada, les persuade con serena firmeza, entrando Fernando y su madre en el alcázar donde hubieron de esperar hasta la noche que les dieron algún sustento, pues "no tenían guisada cosa de comer". Tal era la vida errante de las reales personas, la viuda y el huérfano, que iban de villa en villa mendigando sus derechos.

Para la soberana, que defiende el patrimonio de Fernando con todo el fuego de su amor materno, no existe la fatiga corporal, y en las cortes de Valladolid asiste a las sesiones desde la mañana hasta las tres de la tarde sin comer, sin moverse, sin flaquear su naturaleza femenina. Luego, cuando faltaban subsidios para la guerra con Portugal, agobiada por tantos sufrimientos no puede sostenerse, y en andas, sobre una mula emprende camino hacia la ciudad del Tajo, alojándose allí con llaneza burguesa en la calle de San Lorente donde moraban todos los mercaderes de quienes obtuvo el dinero preciso.

La desventurada viuda de Sancho IV acude a infinitos medios para sujetar los reinos al partido de Fernando, y dispone que sus otros hijos, niños pequeños, sean como prendas de lealtad en cada villa, confiándolos con entereza a los consejos que se muestran más hostiles. Felipe fue encaminado a Villalpando, Pedro a Palencia, Enrique a Toro, Beatriz a Toledo, y la primogénita Isabel a Guadalajara. Aquellos pedazos de su corazón, distribuidos por León y Castilla, eran como el emblema de su amor a los reinos que se esparcía efusivo, entregándose sin recelos a la fidelidad de sus súbditos.

Mientras sus enemigos a la sombra urdían hipócritas conjuras, ella se guiaba por los arrestos de su alma soberana, por eso la honradez moral de los verdaderos "homes buenos" de Castilla se rendía al fin atraída por la nobleza de María de Molina.

Entretanto, las huestes aragonesas mantenedoras de Alfonso de la Cerda penetraban hasta la fuerte de Campos, pero el Cielo velaba por Fernando y el enemigo es totalmente derrotado pereciendo en la contienda el infante don Pedro de Aragón y algunos magnates. Entonces la soberana da muestras de su grandeza de alma, pues además de dar seguro para salir de Castilla con honra a caballeros de sus enemigos, al saber cuan los ánimos irreductiblemente enemistados "muchos dan e ponen paz entre ellos".

Al fin cede el infante don Juan, se somete vasallo al rey Fernando y a los de su bando, el año siguiente llega de Roma la anulación de los hijos de Sancho IV y María de Molina, se ven [illegible]

Antes, documento que los Pontífices en la mayoría de ocasiones a María de Molina, le otorgaba al Papa Bonifacio VIII manifestando "que se acordaba bien, las gracias que el hacía, y las mas por la reina" a quien siempre le había rogado además envió a decirle a la insigne castellana "que en cuanto el fuese vivo que pusiese en le demandar las gracias que quisiese, que cierta fuese que gelas daría" (1).

El malévolo anciano don Enrique en perversas intenciones hizo correr el rumor de que las Cartas Apostólicas eran falsas pero la reina le acusa duramente públicamente y manda al [illegible] y acompañada de los grandes y ricos hombres de [illegible] se dirige a la Catedral, y después de oír la misa cantada [illegible]

(1) Biblioteca Nacional. Ms. [illegible]

(2) F. De Simon Nieto. [illegible] Leyendas y [illegible] que [illegible] sepulcro a Sancho IV, en la [illegible] del Reinado de Fernando IV. [illegible] Valladolid, 1912.

(3) Obras de D. Juan Manuel. [illegible] Rivadeneyra.

(1) Real carta de Palazuelos, otorgada en Toledo el 3 de mayo de 1284. Docs. Reales de Palazuelos, Caja 247. Archivo Histórico Nacional.

(2) Labaru. "Historia General del Señorío de Bizcaya". Tomo II, página 200, Bilbao 1897.

(3) Biblioteca Nacional, Sección de Manuscritos, Mss. 13 090.

(1) Flórez. "Reinas Católicas". Tomo II, pág. 535.

(2) Zurita. "Anales de la Corona de Aragón". Zaragoza, 1610. Tomo I, folio 274.

El mejor Aperitivo es el MONTE CUDINE

AMARO

Gerónimo Bonomi e hijo

CALLE BELGRANO 2280

Buenos Aires

cias, hace leer ante el pueblo las Letras Romanas, cuya sanción rasonaría solemne en la amplitud de las artísticas naves de Santa María de Burgos.

Sin embargo, aquella satisfacción procuran amargarla los constantes perseguidores de María de Molina como el rey es mozo ya, intentan apartarlo de los consejos maternos y acuden para ello a viles medios, favoreciendo las circunstancias sus innobles planes, pues la reina ha de ir a Vitoria con el fin de ventilar urgentes negocios con Francia. (2).

El adolescente don Fernando, entusiasta de la caza, a instancias del Infante don Juan y de don Juan Nuñez, solicita de su madre le deje ir con ellos a una montería, a lo cual accede la reina, sin recelos.

Entonces mientras María de Molina labora por el bien de su hijo, este sin carácter firme, sugestion del mal, da oídos a tan malas palabras, tales como aquellas proferidas por Gonzalo Ibáñez de Cuellar, instructuario de don Juan Nuñez, que le dice al monarca, haciéndole observar bien ya edad para obrar por sí cuenta "e si siempre avedes a andar en pos de vuestra madre, nunca valdredes nada" agregando con ironía e insidia que de ese modo, siempre irá como hasta entonces, "muy sobre o muy menguado".

La reina con acerbo dolor conoce la verdad y llama al hijo que no acude a su lado; más ella le perdona, y se esparar en su pena solo procura sustraerlo al peligro en que se halla con la más tierna benevolencia, hasta que el rey vuelve airado por la bondad de su madre. No obstante, la mala semilla ha dejado huellas, Fernando se torna ingrato fácilmente por cualquier impostura.

Una de tantas punibles falsedades dichas al joven soberano, fue que su madre había dado a otro las sortijas de su padre el rey don Sancho [illegible] que deshacerse de ellas en tiempos [illegible] dificultosa penuria. El crédulo Fernando se presenta en la cámara de su madre y le exige las alhajas de su padre, entonces, la reina, a cuya [illegible] no toma a ofensa y ordena a su cámara mayor, Sancho Fernández las mencionadas joyas apareciendo [illegible] sortijas [illegible] desvanecido la [illegible] sospecha de Fernando IV.

Luego, ajena de sospechas del rey por el cuidado de los dispendios, dando a entender que doña María había tomado grandes cantidades de [illegible] [illegible] [illegible]

Intensa y proficua obra administrativa del gobierno de la provincia de San Juan

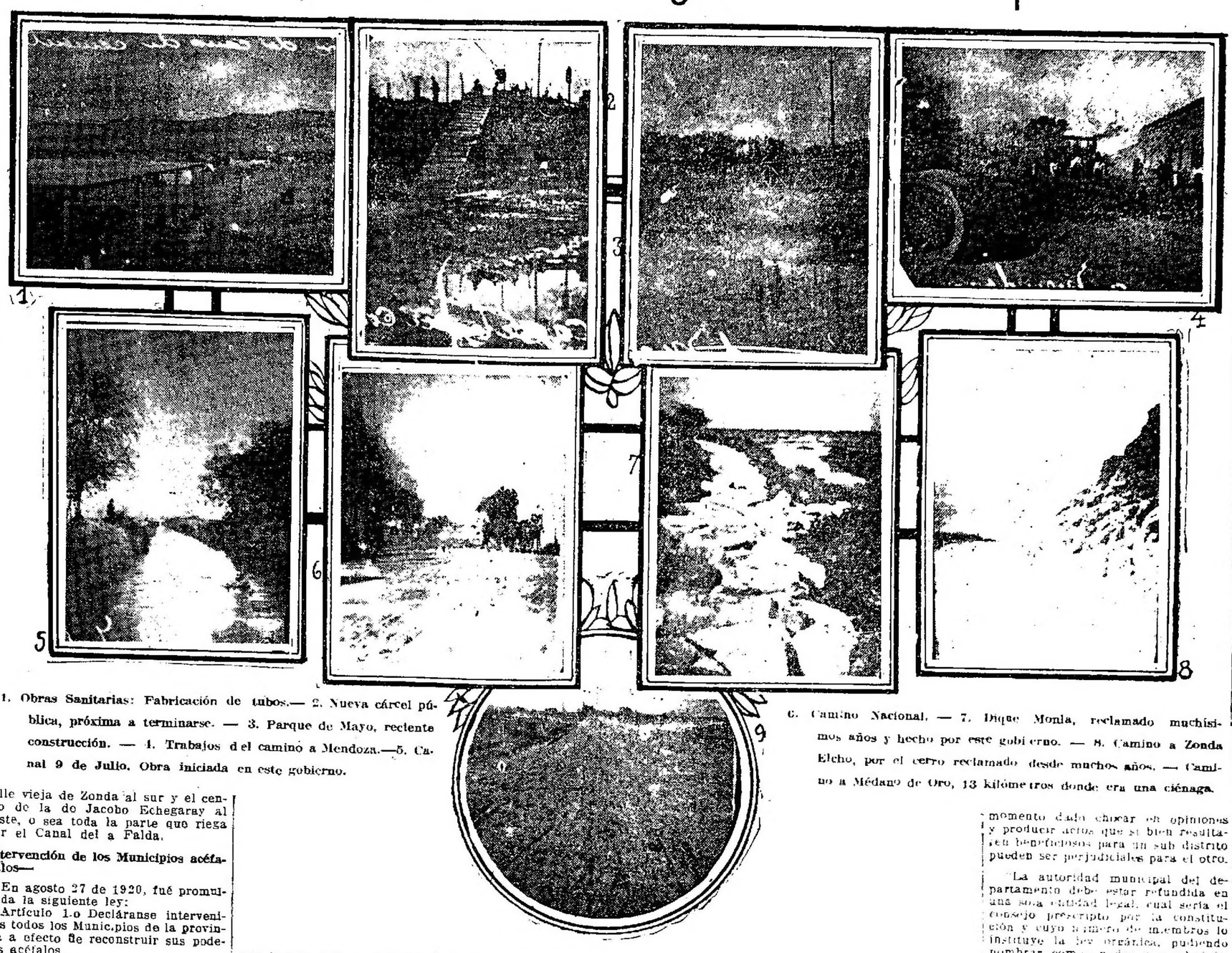

1. Obras Sanitarias: Fabricación de tubos.— 2. Nueva cárcel pública, próxima a terminarse. — 3. Parque de Mayo, reciente construcción. — 4. Trabajos del caminó a Mendoza.—5. Canal 9 de Julio. Obra iniciada en este gobierno. 6. Camino Nacional. — 7. Dique Monla, reclamado muchísimos años y hecho por este gobierno. — 8. Camino a Zonda Elcho, por el cerro reclamado desde muchos años. — Camino a Médano de Oro, 13 kilómetros donde era una ciénaga.

Desde su iniciación en el gobierno de la provincia de San Juan el doctor Amable Jones se ha preocupado especialmente de mejorar y aumentar los caminos, fomentar la construcción de obras públicas y de hacer más equitativos e intensos los beneficios de la ordenanza de irrigación.

Muchas son las leyes que este mandatario sometió con tan altos propósitos, a la consideración de la Legislatura y dentro de sus recursos constitucionales grande y proficua es su obra personal.

Creación de la ciudad de Jachal—

Con fecha agosto 7 de 1920, el doctor Jones promulgó la ley creando la ciudad de Jachal en el Departamento del mismo nombre y con los siguientes límites:

Norte el Río de Jachal, Sud una línea recta que se trazará a un kilómetro del centro de la plaza de la actual Villa de Jachal, paralelas a las calles que corren de Oeste a Este, Oeste La Loma y los Blanquitos, y por el Este una línea recta que se trazará a un kilómetro de la plaza mencionada paralelas a las calles de la Villa que corren de Sud a Norte.

Edificio para la biblioteca de la ciudad de Jachal—

En octubre 23 de 1920 fué sancionada una ley por la cual quedó autorizado el Poder Ejecutivo para invertir hasta la cantidad de cinco mil pesos en la terminación del edificio para la Biblioteca de la ciudad de Jachal y quinientos para arreglo de la cañería del agua del hospital de la misma ciudad.

Reimpresión del Registro Oficial—

Habiendo la Legislatura de la Provincia sancionado con fecha 7 de septiembre de 1920, una ley por la que fué autorizado el P. E. para reeditar el Registro Oficial correspondiente a la Gobernación de Don Domingo Faustino Sarmiento, en homenaje a su memoria y con motivo del 32o. aniversario de su fallecimiento, el doctor Jones, considerando que la ejecución de esa obra requería una competente dirección, dictó el siguiente decreto:

Art. 1o. Designase al profesor señor Ignacio Delgado para dirigir la reimpresión del Registro Oficial de referencia, facultándose para salvar en ella errores, u omisiones y agregar todos los antecedentes y datos ilustrativos que estime conveniente.

Art. 2o. Autorízale igualmente al señor Delgado para sacar a licitación pública la reimpresión de referencia de conformidad a la Ley de Contabilidad Art. 39.

Art. 3o. El señor jefe del Departamento del Trabajo, Estadística y Archivo, facilitará al nombrado la ejecución de su cometido, proporcionándole la documentación existente en la Repartición a su cargo.

Art. 4o. Comuníquese, publíquese y dése al Boletín Oficial.

Abaratamiento de los artículos de primera necesidad.—

Teniendo en cuenta que era necesario reglamentar de un modo enciente la distribución de la carne introducida a la provincia con el propósito de abaratar sus precios y el de otros artículos de primera necesidad como el azúcar cedida por el gobierno nacional sometiendola a un extricto control, con fecha octubre 4 de 1920 el doctor Jones dictó el siguiente decreto:

Artículo 1o. — Nómbrase una comisión de tres miembros que se denominará "Comisión de Suministros", encargada de la distribución en la mejor forma de la carne, el azúcar y demás artículos de primera necesidad, destinada al consumo de la población.

Art. 2o. — Designase a los ciudadanos señores Gilberto Sánchez, Waldino Bustos y Benigno Olivé, para que constituyan dicha comisión.

Art. 3o. — La comisión designada formulará un reglamento al efecto, del lleno de su cometido, el que será elevado al ministerio de gobierno o de instrucción pública, para su comprobación, debiendo dar cuenta al mismo de la misión encomendada.

Art. 4o. — Comuníquese, publíquese y dese al Boletín Oficial.

Intervención de los empleados en la tramitación de asuntos ante el gobierno—

Entendiendo el doctor Jones que todo gobierno debe velar por que los actos de los empleados de la administración, se desarrollen dentro de la más insospechable moralidad, con fecha 13 de septiembre de 1920 dictó un decreto concebido en los términos siguientes:

Artículo 1o. — Qudda completamente prohibido a los empleados de la administración, ser proveedores a empresarios de cualesquiera clase de materiales u obras que se pidan o ejecuten por cuenta del gobierno de la provincia.

Art. 2o. — Quedan comprendidos en el artículo anterior las sociedades o casas de comercio de las cuales forme parte uno o más empleados.

Art. 3o. — Queda igualmente prohibido a todo empleado la tramitación de cualquier asunto de particulares ante las reparticiones u oficinas públicas.

Art. 4o. — La infracción a lo dispuesto en los artículos anteriores, será castigada con la exoneración inmediata del empleado infractor.

Adquisición de libros para la Biblioteca de la Legislatura—

Con fecha 16 de septiembre de 1920 el doctor Jones promulgó una ley destinando una partida de tres mil pesos para la adquisición de libros para la Biblioteca de la Legislatura de la Provincia.

La adquisición de las obras la hará el presidente de la Legislatura, quien acordará con el presidente de la Cámara de Diputados, un senador y un diputado, que designará el primero, las obras a comprarse, en consideración a su importancia y necesidad.

El gasto que demande el cumplimiento de la presente ley, se hará de rentas generales con imputación a la misma.

Beneficios de la ordenanza de irrigación—

En atención a la nota del Comisionado Municipal de Rivadavia que demostraba la conveniencia de dividir el distrito electoral de Zonda, en dos subdistritos, por consultar mejor los intereses del vecindario, toda vez que tendría cada uno su representación equitativa y más en armonía con la ordenanza de irrigación y a que tienen riego por separado, cada cual por su canal, con fecha 15 de octubre de 1920, el gobernador de la provincia dictó el siguiente decreto:

Divídese al distrito electoral de Zonda en el orden municipal en dos subdistritos como sigue:

1o. Subdistrito Zonda Viejo, tendrá por límites el centro de la calle vieja de Zonda, a empalmar con calle Jacobo Echegaray, hasta llegar al río hacia el norte.

2o. Subdistrito Canal de la Falda. Comprenderá desde el centro de la calle vieja de Zonda al sur y el centro de la do Jacobo Echegaray al oeste, o sea toda la parte que riega por el Canal del a Falda.

Intervención de los Municipios acéfalos—

En agosto 27 de 1920, fué promulgada la siguiente ley:

Artículo 1.o Decláranse intervenidos todos los Municipios de la provincia a efecto de reconstruir sus poderes acéfalos.

Art. 2.o El Poder Ejecutivo nombrará interventores con acuerdo del Senado.

Estos durarán hasta el 1.o de enero de 1921, y tendrán las mismas atribuciones y responsabilidades que la ley acuerda a las intendentes municipales.

Art. 3.o Durante el presente año la Junta Electoral, será integrada por un vecino que designe por sorteo el P. E. en acto público, de una lista de los diez mayores contribuyentes territoriales en cada Municipio.

Art. 4.o La formación del nuevo registro se hará tomando como base el censo practicado en 1919, incluyendo y excluyendo las personas que por ley corresponda, desde el 15 de agosto hasta el 15 de septiembre.

Pasado este término se publicará durante 15 días en carteles que se fijarán en sitios públicos de los Municipios. Estas publicaciones empezarán el 25 de septiembre. Las Juntas Electorales expedirán a los interesados que los soliciten, copias autorizadas de los registros.

Art. 5.o Durante el tiempo de la publicación, cualquier elector del Municipio podrá hacer uso de la facultad que le acuerda el art. 43 de la ley orgánica del régimen municipal. De las resoluciones de las Juntas Electorales Municipales sobre inclusiones y exclusiones indebidas podrá apelarse dentro del tercer día por ante la Junta Electoral de la Provincia, la cual deberá resolver definitivamente en todo el mes de octubre. Resueltas las reclamaciones y formadas las listas definitivas se publicarán en sitios públicos del Municipio desde el 20 de noviembre hasta el día de la elección.

Art. 6.o Por esta sola vez las Juntas Electorales efectuarán el sorteo de los miembros de las mesas receptoras de votos del 20 al 25 de noviembre, en la forma indicada por la ley.

Art. 7.o La elección de las autoridades municipales tendrá lugar en la época designada por la ley orgánica del régimen municipal o sea el primer domingo de diciembre. Estas autoridades desempeñarán sus funciones por un período íntegro, pero los Consejos Deliberativos y los Consejos Municipales se renovarán anualmente en la forma que determina la ley orgánica.

Art. 8.o Rijan para el presente año las ordenanzas de presupuesto, impuestos y cálculos de recursos sancionadas por las respectivas Municipalidades para le año 1919.

Art. 9.o Los interventores gozarán del sueldo fijado para los intendentes o presidentes de Consejos Municipales por la ordenanza de presupuesto en cada uno de los Municipios.

Represión del juego—

Inspirado en sentimientos de alta moral, con fecha 15 de octubre de 1920, el gobernador, doctor Jones, envió a la legislatura, el siguiente mensaje vetando la ley por la que se aplicaba a las casas de juego, una patente de 20.000 pesos:

"A la honorable legislatura de la provincia. — S.R.

"Tengo el honor de dirigirme a V. H. acusando recibo de la nimuta de comunicación de fecha 1.o del corriente y recibida por este gobierno con fecha 6 del mismo, en donde adjunta el proyecto de ley sancionado por esa H. Cámara aplicando una patente de 20.000 $ a las casas de juego.

"El P. E. inspirado en sentimientos de alta moral, de propósitos de verdadera honestidad administrativa y por consecuencia decidido a hacer todo aquello que sean un bien público o una mejora en los procedimientos, que teniendo una base legal, redunde en beneficio del pueblo y de la sociedad, mira con verdadero temor la sanción que V. H. le ha prestado al proyecto de ley de referencia.

"La aplicación de esta ley, seguramente, aumentará en algo el erario público, pero ¿habremos conseguido con ello curar en parte siquiera esta lacra social del juego?

"¿Tendremos resultados morales de alguna apreciación o habremos dado con ello mayor incremento y libertad a un mal, que todos los países civilizados tratan de extirpar?

"La ley sancionada favorece y garante el juego por cuanto autoriza su explotación por parte de las casas que paguen una patente; además que esta ley debía ser consecuencia de otra basada sobre una legislación orgánica sobre el juego, para que pudiera a su vez ser reglamentada en forma tal que dejara bien claramente establecidas las relaciones de derecho que nazcan de la autorización legal del juego.

"Entonces y no antes tendría oportunidad este proyecto de ley sancionado por V. H. que indudablemente encierra, un fin de moralidad social, pero que no lo establece claramente toda vez que no desmuda con precisión los derechos y responsabilidades que tendrían los que pag... la patente, exploten comercialmente esta nueva industria que V. H. incorpora al escenario económico de esta provincia.

"Este gobierno considera que el juego no debe merecer el amparo de los poderes públicos, sino basado sobre una estricta y bien estudiada legislación, que sirva de freno a esta pasión desastrosa de la sociedad y no de estímulo a su mayor desarrollo.

"Al imponer una patente que ingresara es cierto a las arcas fiscales, se autoriza tácita y oficialmente, el funcionamiento de casas que explotan en beneficio propio un vicio social, estimulandolo con apariencias legales, en vez de perseguirlo con leyes y disposiciones apropiadas, en el sentido, sino de extirparlo por imposible, al menor de obstaculizar su desarrollo en todo sentido y por todos los medios.

"Hoy el jugador se oculta o trata en lo posible de evitar que se sepa que juega, conserva, pues, el pudor del hombre que estima su dignidad y que está convencido que al hacerlo merece la censura; con leyes que amparen el juego, permitiéndolo mediante el pago de una patente cualquiera, iremos apagando paulatinamente esos destellos de pudor, que irán desapareciendo en razón inversa al hábito de jugar impunemente, ya que el vicio se habría industrializado con visos de legalidad en virtud de una patente fiscal.

"En cuanto al fondo legal en que se debe basar toda sanción legislativa, no se encuentra en la de referencia, por cuanto en ella no se establecen ni se destinan derechos ni responsabilidades, creando estas deficiencias serias dificultades, no sólo al P. E. encargado de reglamentarlas, sino al judicial que carecerá en absoluto de los precedentes legales indispensable para legislar e imponer sus sanciones en los juicios que se suscitaren en esta materia.

"Estas breves consideraciones demuestran que es de absoluta necesidad, dictar una ley bien premeditada sobre el juego, antes de poner en vigencia la imposición de una patente a las casas que lo practiquen, las que mediante el pago de ellas, tendrían con toda impunidad a explotar un vicio, amparados por una ley que no establece responsabilidades.

"Por estas breves razones y fundamentos y en uso de la facultad que le confiere el art. 72 de la Constitución de la provincia, al P. E. ha resuelto "Vetar" la ley sancionada por V. H. imponiendo patente a las casas de juego.

Dios guarde a V. H. — Firmado: A. Jones. — Juan Barrera Cordón.

Subdivision del Municipio de Iglesia—

En octubre 21 del mismo año el doctor Jones dirigió un mensaje a la legislatura vetando el proyecto de ley que esta había aprobado y según el cual se dividía el distrito de Iglesia en dos distritos.

Dicho mensaje está redactado así:

"A la honorable legislatura de la provincia:

"Tengo el honor de dirigirme a V. H. para acusar recibo de la nimuta de comunicación de fecha 11 del corriente y proyecto de ley sancionado por V. H. con fecha 7 del mismo subdividiendo el municipio de iglesia en sub distritos.

"El P. E. previendo los resultados que la aplicación práctica de esta ley tendría, ha consultado la opinión de vecinos caracterizado, del departamento de Iglesia sobre las ventajas o beneficios que les reportaría su aplicación y no ha encontrado una consideraciones contraria a su aplicación que perjudicarían los intereses comunales del departamento, ni ninguna imperiosidad en el cumplimiento de la misma.

"La opinión de la mayoría de vecinos armoniza con el criterio del Poder Ejecutivo en cuanto se refiere a las dificultades con que tropezaría en la práctica la aplicación de esta ley, por la poca densidad de población del municipio la que no alcanza a cinco mil habitantes en todo el departamento, según lo demostró el censo levantado en 1914, que no llega a la cifra que la constitución de la provincia (artículo 154) establece como mínimo para constituir las municipalidades con sus dos poderes deliberativo y ejecutivo y sólo la constituye con un consejo compuesto de cinco miembros cuando menos.

"La división que establece la ley sancionada por V. H. en dos distritos, con consejos propios de tres miembros cada uno, elegidos a su vez por cada sub distrito, traería serias dificultades por cuanto la inasistencia de uno de ellos por cualquier causa malograría la resolución de asuntos que pueden tener... ser de vital importancia para las grandes distancias que separan a los diferentes sub distritos en V. H. dando el municipio, que es otra seria dificultad, para el regular funcionamiento de los dos consejos que crea la ley de referencia.

"La constitución de la provincia en su artículo 153 establece, que "En los distritos cuya población no alcances a cinco mil habitantes, las municipalidades se constituirán por un consejo municipal compuesto de un número de miembros proporcionales a su población, en que elegirá un presidente que será el encargado de hacer cumplir sus resoluciones".

"La ley orgánica del régimen municipal en el artículo 181 establece a su vez el mínimo de cinco miembros para formar los consejos municipales como lo expresa literalmente para el departamento de Iglesia.

"Siendo esto así, como es posible entonces que la ley sancionada por V. H. establezca dos consejos municipales con atribuciones y facultades administrativas que pueden en un momento dado chocar en opiniones y producir actos que si bien resultaren beneficiosos para un sub distrito pueden ser perjudiciales para el otro.

"La autoridad municipal del departamento debe estar refundida en una sola entidad legal, cual sería el consejo prescripto por la constitución y cuyo número de miembros lo instituye la ley orgánica, pudiendo nombrar comisionados que administren en el orden municipal y cuyas atribuciones serán reglados por la ley (inciso 3o. artículo 152 de la constitución de la provincia), que en le caso aplicado en los sub distritos que V. H. ha dividido el municipio de Iglesia y en que se encuentran los departamentos de Ullum, Chimbas, Sarmiento, 9 de Julio, etc., así estaría más dentro de los principios constitucionales y legales y en armonía con los intereses de una comuna que ha hecho llegar al Poder Ejecutivo por medio de varios vecinos que representan gran mayoría de opinión del departamento aludido.

"El P. E. inspirado siempre en realizar todo aquello que sea la expresión mas pura del respeto a las leyes que nos rigen y a la observancia estricta de sus preceptos, se siente gratamente impresionado al tener que manifestar a V. H. la discrepancia de criterio en la aceptación de esta ley que contempla inconveniente por la difícil de su aplicación y la falta de armonía que guarda con las leyes de fondo que rigen en el ordea municipal.

"El P. E. quiere dejar bien establecido que jamás pretendió hacer un uso indebido ni inmoderado de la facultad constitucional del veto que no creyó tener ocasión ni necesidad de usarlo, por cuanto es ajeno a su programa de gobierno todo lo que lleve un tinte de violencia o desarmonía ya que sus propósitos fueron y serán la verdadera honestidad administrativa y política.

"Por estas breves razones y fundamentos aducidos y en uso de la facultad que le confiere el artículo 72 de la constitución de la provincia, el P. E. resuelve vetar la ley sancionada por V. H. subdividiendo el municipio de Iglesia. — Firmado: A. Jones. — Juan Barrera Cordón.

Creación de escuelas de Artes y Oficios y de instrucción primaria—

Con fecha 5 de noviembre de 1920 el gobernador de la Provincia promulgó la siguiente ley:

Créanse escuelas de artes y oficios e instrucción primaria dentro de las cárceles de esta ciudad y departamento de Jachal, para la educación de los penados y procesados en ellas recluidos.

El gasto que demande la implantación de estas escuelas y realización de las obras con ellas relacionadas, se cubrirá de rentas generales con imputación a las misma.

El P. E. dará cuenta oportunamente a la Legislatura cuando dichas escuelas estén en condiciones de funcionamiento para la creación de su personal docente y administrativo.

Erección de un monumento al doctor Aberastain

Dando cumplimiento a la ley del 24 de agosto de 1897, que dispone la construcción de un monumento al doctor Antonio Aberastain en el sitio en que fue asesinado, con fecha octubre 30 de 1920, el doctor Jones dictó el siguiente decreto:

"Vista la comunicación enviada por la H. Cámara de Diputados de la Provincia, manifestando que en sesión celebrada el día 27 de septiembre pdo. ha sancionado una ley nueva por la cual manifiesta que sería bien agrado en el P. E. diera cumplimiento a la ley de 24 de agosto de 1897 que dispone la construcción de un sencillo monumento al doctor Antonio Aberastain en el sitio donde fué asesinado, e integrase la comisión creada por decreto de fecha 30 de junio de 1897 para proyectar y dirigir la obra y siendo un deber del Gobierno honrar debidamente la memoria de tan esclarecido ciudadano, que pasó con el tributo de su sangre su entereza de gobernante integérrimo, de prócer celoso de las instituciones que representaba y habiendo fallecido los miembros de la predicha comisión, señores José Ignacio de la Roza y José Pedro Cortínez y hallándose ausente del país el señor Alejandro de Carril y fuera de la provincia el doctor Francisco F. Laprida, siendo miembros de la misma, el Gobernador de la Provincia, decreta

Artículo 1o. — Desígnase en reemplazo de las personas pr nombradas, a los señores Aquiles R. Castro, vicegobernador de la Provincia, don Argentino B. Echegaray, diputado provincial, al doctor Ventura Lloveras y al ingeniero don Lorenzo Anzelotti para que bajo la presidencia del señor ministro de Gobierno, compongan la comisión designada por decreto de fecha junio 30 de 1898 y procedan a dar cumplimiento a la ley de fecha agosto 14 de 1897 citada en los considerandos del presente decreto.

Art. 2o. — Comuníquese, publíquese y dese al Boletín Oficial —Firmado: A. Jones. — Juan Barrera Cordón.

COMPAÑIA ARGENTINA DE SEGUROS

VICTORIA

AUTORIZADA POR DECRETO DEL SUPERIOR GOBIERNO DE LA NACION

SOCIEDAD ANONIMA

Autorizada por decreto del Superior Gobierno de la Nación

CAPITAL SOCIAL: $ 1.000.000.— m/n

BUENOS AIRES — Unión Telefónica 2466, Avenida — PIEDRAS 80

DIRECCION TELEGRAFICA "VICTORIA"

DIRECTORIO:

Vicepresidente 1.o: FRANCISCO BARLARO, de la firma José Barlaro e Hijo

Presidente: J. SALVADOR CORDOVA, de la firma L. Córdova y Cía.

Vicepresidente 2.o: TUFIK SARQUIS, de la firma Tufik Sarquis y Hno.

Secretario: ANTONIO GRIEGO, de la firma Antonio Griego y Cía.

Tesorero: MANUEL ESTRUGA, Industrial

Vocales titulares: FRANCISCO FAZIO, Comerciante, Vicepresidente de la L. de Almaceneros; WALTER NAPP, Consignatario; AMADEO REGUEZ, de la firma Zuccola, Iveguez y Cía.; PROSPERO PANGARO, Concesionario de la Cervecería Argentina Quilmes

Síndico titular: JUAN B. GIUDICE, de la firma Giudice, Mariani y Cía.

Síndico suplente: MANUEL VILLAR DAUS, Comisionista de Bolsa

Gerente: ALFREDO E. VAZQUEZ

Vocales suplentes: PABLO TETTAMANTI, de la firma Céspedes, Tettamanti y Cía.; JUAN DE SIMONE, Escribano; ADOLFO CELADA, de la firma Celada y Millan; DR. PABLO M. BARLARO, Médico

Agradeceremos incluya esta Compañía en la próxima renovación de sus seguros o en cualquier aumento que necesite realizar

Municipalidad de Quilmes

UNA VISITA A SUS DEPENDENCIAS

Datos interesantes sobre su marcha

Una ciudad próspera
Una administración ejemplar y digna

En este número especial LA EPOCA se ha propuesto dar a conocer en la forma más amplia posible, el estado de adelanto en que se encuentran las diferentes comunas del país y para ello ha creído oportuno ir hasta una de las Municipalidades próximas a ésta capital, cuyo estado es en la actualidad, de los más floreciente: nos referimos a Quilmes.

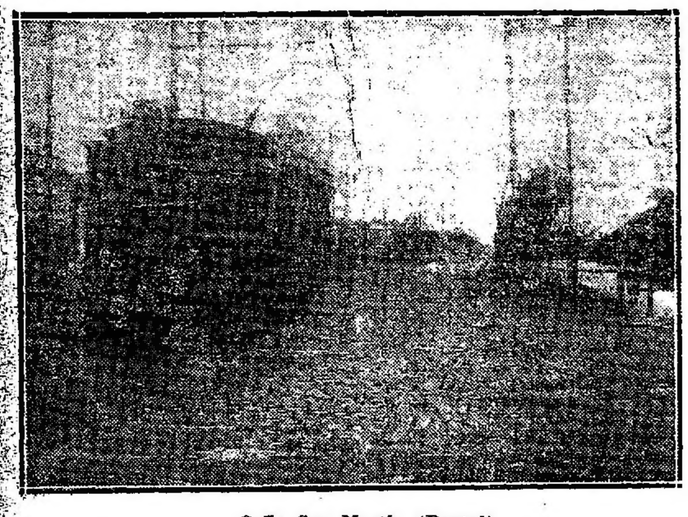

Calle San Martín (Bernal)

Finanzas—

No bien llegados fuimos atendidos por el Intendente Municipal, señor don Agustín L. Rocca, prestigioso vecino de esa localidad y conspicuo miembro de la Unión Cívica Radical, quién con su palabra fácil y amena, con una dicción clara y precisa, nos informó con toda amplitud sobre el desarrollo económico-financiero de la Municipalidad.

Es del dominio de todo el país, —

Dr. Francisco Tresone, presidente del H. Concejo Deliberante

nos dijo—el estado desastroso en que se encontraba esta Provincia por el año 1917, todos sabemos que al decretarse la intervención federal en el año indicado, cuando se designó comisionado en Quilmes, nombramiento que recayó en uno de los vecinos más apreciados y de más arraigo, el señor don José A. Otamendi, pesaba sobre la Municipalidad una considerable deuda que gracias a las rápidas medidas de emergencia tomadas por el comisionado logróse impedir que los grandes acreedores

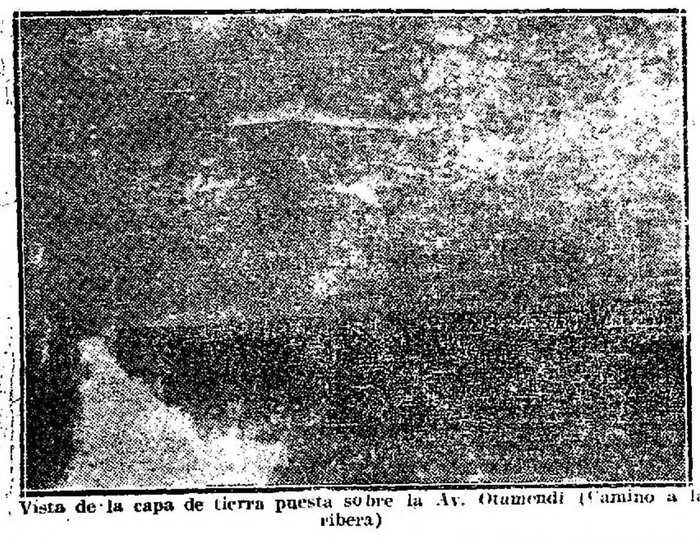

Vista de la capa de tierra puesta sobre la Av. Otamendi (Camino a la ribera)

embargaran el palacio municipal y los terrenos denominados del "Bañado".

Deseando la regularidad, evitando todo gasto innecesario, — agregó nuestro interlocutor — se consiguió al cabo de algún tiempo encarrilar el funcionamiento administrativo hasta que en mayo del año 1918, como resultado de una elección libérrima, fué Intendente Municipal otro distinguido y honorable vecino, el doctor don Pedro Elustondo, que durante su paso por la Comuna, hasta el 31 de diciembre del año 1919, en que terminó su mandato, dejo bien impresa su huella de hombre de carácter, progresista e inteligente, con uno de los actos más trascendentales para la rehabilitación de nuestras finanzas: la unificación y consolidación de la deuda (305.000 $ m. n) de la que se canceló una buena parte.

En cuanto a mi modesta actuación — agregó el señor Rocca — debo manifestar que he seguido la senda de honestidad y progreso trazado por mis dos distinguidos antecesores. Hoy las finanzas siguen una trayectoria de prosperidad, habiéndose obtenido el año pasado — el primero de mi período — un superávit en la recaudación, que sobrepasó el 15 por ciento de lo calculado.

Una prueba del estado económico de la Comuna, lo da el presente cuadro de progresión creciente de lo recaudado durante el primer semestre de los años 1919, 1920 y 1921, que fueron los más prósperos:

Así en el primer semestre de 1919, se recaudaron $ 172.109.24 m/n.; en 1920, 204.529.73; en 1921, 235.786.10.

Vialidad—

Con las constancias de Obras Públicas e Inspección General, hemos podido comprobar la preferencia que se da a esta materia, como así mismo su extensa obra. No olvida el señor Rocca que el progreso siempre marcha por las vías de comunicación, que si reviste tanta importancia en todo el mundo, ella es excepcional en nuestro extenso país, donde brotan de las malezas, poblaciones florecientes al conjuro mágico de una pitada de locomotora.

Ceñida la cuestión a la función municipal, hemos podido comprobar que los puentes, alcantarillas, arreglo de pantanos, pasos de piedra, etc., etc., hechos, son en número suficiente para poder expresar sin hipébole, que en ese sentido, todo está terminado.

El abovedamiento de las calles, está a cargo de una máquina "Champión" que traccionada por un poderoso motor, recorre las calles de la compañía y de las poblaciones suburbanas, eliminando de los caminos naturales, su peor enemigo, el agua.

Pavimentos—

En estos últimos años se han licitado y construído importantes pavimentos de calles. Así tenemos el adoquinado de la calle San Martín, en Bernal, y su continuación Vicente López, con lo que quedará, en muy breve tiempo, unida la localidad de Bernal a la ciudad, por medio de una calle bien pavimentada.

También se está cambiando actualmente el empedrado de la calle Mitre, por granitullo con base de hormigón, que resulta sumamente consistente y bonito.

Además se continúan empedrando con adoquín común, muchas calles de los barrios suburbanos.

Camino al Río—

Esta arteria que conduce al balneario a las pintorescas playas de nuestro magestuoso estuario por la naturaleza misma del terreno que recorre, era anegadiza, lo que significaba un serio inconveniente para el intenso tránico que soporta en los meses de verano.

Para realizar su pavimentación, hubo que elevar previamente su nivel, como acaba de hacerse, alcanzando en algunas partes a más de un metro la capa de tierra superpuesta; en un trayecto de diez y siete cuadras, se emplearon 53.000 m3 de tierra.

Destrucción de yuyos—

Interogamos al señor Rocca sobre la forma usada para la destrucción de yuyos y nos explicó que intentaba poner en práctica un principio elemental de fisiología.

La vida no es posible en medio ácido. Vale decir que si regamos a los yuyos y pasto que crece en las calles pavimentadas, con una solución ácida cuya temperatura sea mayor de 80 grados centígrados, obtendremos por coagulación de la albúmina que se realiza a la temperatura susodicha y el medio ácido desfavorable su extinción.

He obtenido satisfactorios resultados empleando agua con el 1|2 o|o de ácido sulfúrico, y llevada a una temperatura próxima a la ebullición. Doy éstos datos por si alguien quisiera aprovecharlos o tal vez también puedan servir para base de una más feliz solución del problema que se quiere resolver.

Plantación de árboles—

Como había sido destruido casi todo el frondoso bosque de la ribera, fué necesario iniciar de inmediato su reconstrucción. Así tuvo su origen el vivero municipal que se enriquece continuamente con nuevas plantas, hasta llegar a la siguiente cantidad de 47.000 arbustos que se desarrollan lozanamente.

Acción social. — Abaratamiento de los artículos de primera necesidad.

Interpretando el principio de economía política, de que el estado debe fomentar por todos los medios a su alcance, el establecimiento de cooperativas y establecimientos particulares, a fin de realizar el pensamiento que tiende a resolver éste problema de palpitante actualidad, este Municipio ha logrado que se establezcan en todas las ferias francas, puestos de venta de carnes y pan que se realicen a precios que no sea entre un veinte y un treinta por ciento inferiores a los de las casas del mismo ramo establecidas allí. Esta sana competencia ha hecho resultar el ahorro a todos que han merecido estas franquicias de parte del vecindario.

También debemos hacer constar, que con la Intendencia Municipal, con el mismo criterio de abaratamiento de los artículos de primera necesidad, ha dado a las cooperativas particulares toda clase de facilidades, exonerándoseles de los impuestos municipales que pudieran afectarles.

Actos culturales y patrióticos—

Compenetrado de la función social de la Municipalidad, el señor Rocca, ha secundado con todo entusiasmo,

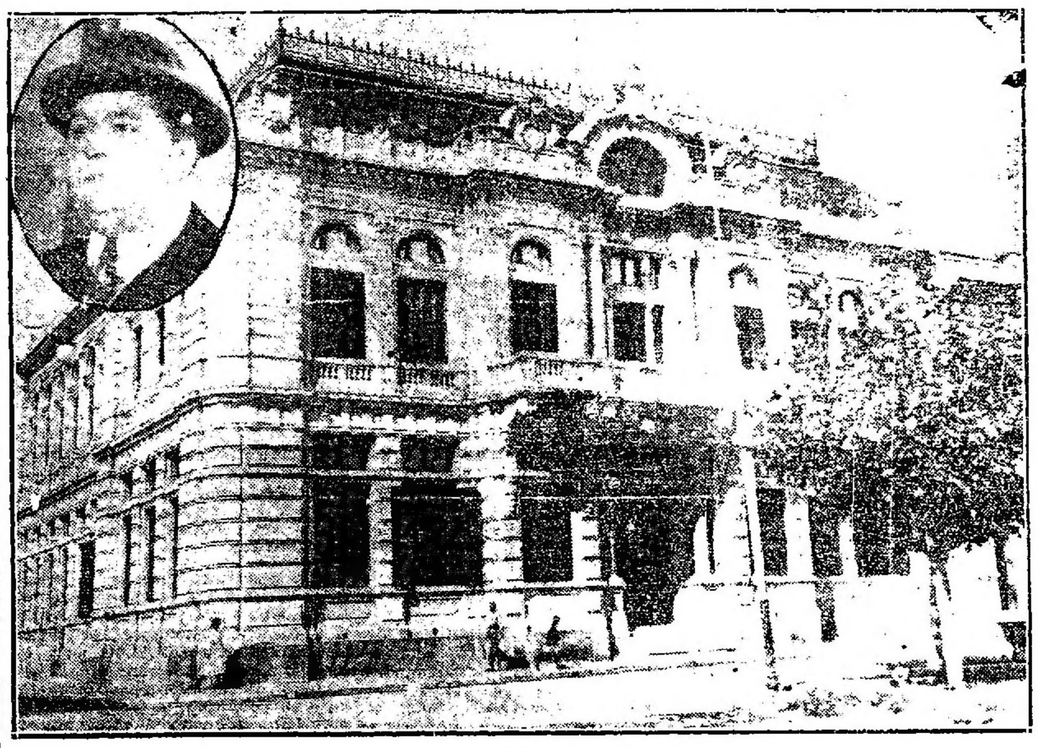

Edificio de la Intendencia. — En óvalo: D. Agustín L. Rocca, intend ente

la iniciativa de la Dirección de la Escuela Normal Mixta local, para que se realizaran en los salones de actos públicos del Palacio, un ciclo de conferencias sobre "Estética Musical". Estos actos congregaron a un selecto y numeroso grupo de personas que escucharon con todo entusiasmo, la palabra autorizada del joven poeta doctor Rafael A. Arrieta, el que con su reconocida erudición dió singular brillo al acto.

Día de la raza—

Este día de confraternidad de Hispanoamérica, que debidamente recordado en esta localidad como en todo el resto del país, todos lo vecinos que deseaban ver [illegible] en realidad tan trascendental obra y convocóse a una reunión en la que resultó elegida la Comisión que actualmente tiene a su cargo los trabajos respectivos.

Esta Comisión que integran personas de verdadero prestigio y arraigo en la localidad, se ha impuesto la noble tarea de dotar a Quilmes de tan necesaria e importante obra.

Ha iniciado varias colectas públicas y últimamente ha podido adquirir una hermosa propiedad, la que después de sufrir algunas refacciones ha de habilitarse para que llene la fundamental y humanitaria misión que incumbe a casas de esta naturaleza.

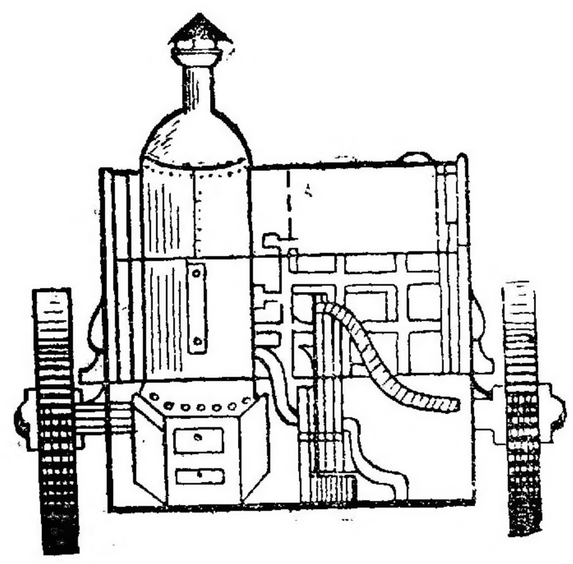

Diseño de la máquina para extirpar yuyos

En este hermoso acto habló en nombre de la colectividad española, el presidente de la Sociedad Española de S. M. don Luis G. Manso quién lo hizo en forma altamente significativa por sus oportunos conceptos sobre solidaridad de la raza.

Habló también el Intendente Municipal, esbozando a grandes rasgos el patriótico y novísimo motivo que le había determinado a organizar ese acto y para agradecer la feliz acogida prestada a la Comisión que encabeza una ratificación amplia de solidaridad de la raza.

Este acto que como decimos dicho fue solamente [illegible] de rebosante [illegible] que así [illegible] [illegible] [illegible]

mado: A. Jones. — Juan Barrera Cordón."

Homenaje al general Urquiza.

Adhiriéndose a las fiestas celebradas en la ciudad de Paraná, con motivo del homenaje que se le tributó al vencedor de Caseros, general don Justo José de Urquiza, en ocasión del centenario de su nacimiento, el doctor Jones designó a S. E. el señor vicegobernador de la Provincia, don Aquiles R. Costra; S. S. el señor ministro de Gobierno e Instrucción Pública, don Juan Barrera Cordón, y al presidente de la Excma. Corte de Justicia, doctor José Flores Perramón, para que, en asocio de la delegación de la Honorable Legislatura de la Provincia, compuesta por el señor presidente de la misma, don Aquiles R. Castro, vicepresidente 1o. de la Cámara de Diputados don Gregorio Yakin y senador don Vicente Mallea Gil, se trasladaran a Paraná llevando la representación de los poderes públicos y pueblo de esa provincia, en las fiestas mencionadas.

PERIODO DE LA RECONQUISTA (SIGLOS XII AL XV)

Iniciada la reconquista de nuestra patria en los riscos de Covadonga, las cumbres del Auseva y el estrecho valle de Cangas, legiones numerosas de cristianos luchando incesantemente con menosprecio de sus vidas, lograron arrancar a los musulmanes muchas de las ciudades y villas que por sorpresa poseían, siendo en gran parte restituídos los pobres mozárabes a sus primitivas leyes y fueros.

Acostumbrados durante el tiempo de su cautiverio a estar no solo en contacto con las adelantadas industrias de los árabes sino colaborando en ellas con su trabajo manual, cuando ya se suavizaron las bárbaras leyes a que estaban sometidos, por el deseo de comunicar a los suyos cuanto poseían para mejorar sus artes suntuarias y sus oficios al encontrarse libres, influyeron sin darse cuenta de ello, a crear un ambiente social más culto, que siguieron con entusiasmo aquellos hombres audaces e impulsivos, sólo acostumbrados hasta entonces a las penalidades de la guerra.

Estas influencias y las de los guerreros que volvieron de Tierra Santa, se observaron de modo claro y preciso en las telas que visten las figuras de las ingenuas miniaturas de los escasos Códice españoles de los siglos X, XI y XII; en los relieves y capiteles historiados, rudamente esculpidos por los mazones o canteros, y sobre todo en la contemplación de las estatuas coloreadas del célebre pórtico de la Gloria, en la Catedral de Santiago de Galicia.

A ese resurgimiento se deben en los largos períodos de paz, después de las grandes conquistas, los bellos trajes de los niños, semejantes en riqueza a los de sus progenitores que completaban con lindos casquetes fruncidos y adornados de aljofar para cubrir sus rizadas melenas divididas en dos porciones iguales.

Las niñas vestían más modestamente con túnicas largas sin adorno alguno y aún cuando los tejidos eran todos de combinaciones diversas un tanto acentuadas de color, para sus trajes y tocados escojían sus madres las más sencillas y de coloraciones claras.

Los zapatos, voz empleada ya en el fuero de Burgos de 1024 para designar, como zapateros a los que se dedicaban a hacerlos, eran de punta un poco aguzada y de tela o cordobán de varios colores, adornados por delante con tiras de pequeños circulitos bordados en seda.

Vestían túnica de las preciadas telas llamadas "ciclatones", "osteriz", "aamejí" y "tiraz", tan famosas entonces, tejidas formando círculos concéntricos, triángulos, y otras combinaciones vistosísimas de coloraciones muy vivas, siendo de tonalidades muy claras, las de las jovencitas que en todas las antiguas ordenanzas denominaban absconsas. (escondidas) por el recato con que sus madres las educaban, y también "doncellas en cabello", porque los llevaban siempre tendido por la espalda, adornándose tan sólo con cintas o pequeñas coronas de florecillas del campo.

Lo poco duradero ed este fragante tocado, indujo a las doncellas nobles a trocarlo por aros de oro, en los que nuestros orfi.ces cincelaban rosas que a veces esmaltaban primorosamente, dando origen a las coronas heráldicas que después surmontaron su blasón (1) destruyendo rápidamente la poética tradición que en la primavera igualaba el sencillo tocado de las herederas de los poderosos señores, con el de las hijas de sus humildes vasallos.

A últimos del siglo XIII y en todo el XIV, las flores eran el tocado usual de las niñas y más aún de las nobles doncellicas de Castilla, según nos lo muestra la interesante miniatura del folio CCXV del Códice "Breviario de Amor" (2) y en dos de las ménsulas coloreadas de la Capilla de Santa Catalina en la Catedral de Burgos (3).

Para asistir al templo, se cubrían con la "limpia" que cita el clérigo poeta Gonzalo de Berceo, en los "Milagros de Nuestra Señora".

"Tenía en la cabeza corona muy (onrrada.
de suso una limpia blanca e muy del- (gada".

Este velo de fina tela era el que desde el siglo XII denominaban Dominical en las sinodales por ordenarse en ellas, no dejarán de llevarlo para ir los domingos a la Iglesia, debiendo tenerlo cogido por los extremos con las manos un poco separadas, al tener el inefable goce de recibir la Santa Eucaristía.

En una miniatura del Códice mandado ejecutar por don Alfonso X, el Sabio, que trata de "Los juegos de las tablas", y en su folio XXXIII, están dos Angelas (sirvas), vestidas con anchos sayales, y tocadas, la una con "facias" y la otra con una "almexia" de tela ordinaria muy usada por las mujeres del pueblo, cuidando de dos niñas dobles, sentadas a usanza morunu, sobre el tapiz que cubre el suelo, costumbre que aún perdura en muchos pueblos de España. Visten ambas amplios briales orfresados de paño de grana y de cendal verde, de mangas anchas, por las que se descubren las muy estrechas de la cota. Cuando eran muy pequeñas, los briales forrados de esta preciada tela de seda, los hacían más cortos que la cota interior, para que no las molestase en sus juegos; abrigándolas con sobre-cotas sin mangas, con forros de pieles.

Al verlas reproducidas seguramente pensareis en como vivían en la soledad de sus castillos roqueros, aquellas niñas acostumbradas desde su más tierna infancia al amoroso cuidado de sus madres, y la respetuosa ternura con que entretenían sus ocios los servidores, con cuentos maravillosos y parlerías de mujeres de inteligencia sencilla, y os las figuraréis en aquellas enormes estancias un poco abarridillas roleadas de sus "ancelas" que a veces interrumpían su labor en la rueca para que ellas por juego la continuasen por un breve espacio, aguardando resignadas el momento en que una de las más antiguas servidoras que hábilmente ayudaba a su señora a hacer preciosos tejidos en el antiguo telar, la adiestrase en manejar la lanzadera para el entretejido de la trama, bajando y levantando simultáneamente todos los hilos alternos de la urdimbre, facilitando así una abertura por donde se corriese de un solo golpe esta trama, pesado entretenimiento y de escasos atractivos para la viveza de los pocos años (1). En cambio sus bellos ojos brillaban de alegría, cuando acertaban a bordar con sedas multicolores y oro de Chipre, un precioso motivo decorativo sobre donosas telas de terciopelo, brocateles y brocados, siguiendo con el mayor interés y atención la labor más complicada, del cosido de figuras y flores, primeramente bordadas aparte, embutiéndolas con habilidad en la tela, y conteneándolas después cuidadosamente con hilillo dorado; o bien de modo oriental, rellenando estas flores áureas lentejuelas moriscas, al estilo de aquella admirable casulla regalada a la Iglesia mayor de Granada, por los Reyes Católicos.

En este mismo siglo XIII, además de las sayuelas con aberturas en los costados, lazadas con cintas del color de estos, llevaban los niños y también los hombres unos gorritos blancos de tela transparente atados debajo de la barba, iguales en su forma a los que aún se pone a los recién nacidos, y que les servían para sujetar sus cabellos y el copete rizado sobre la frente; moda esta tan extendida por Castilla, que en los Códices de la época, son pocas las figuras que no estén representadas de ese modo.

Las buenas dueñas castellanas, vistieron a sus hijos al comenzar la XIV Centuria, con la aljuba, abotonada hasta más abajo de la cintura, abierta por los costados y de mangas algo estrechas, que por la forma y la etimología de su nombre, parece ser la "Juba" de los árabes, y cumpliendo el "Ordenamiento de vistuarios" del Rey D. Alfonso XI (1) evitaron el que fuesen de seda "ni tuviesen "orofrés" ni "trenas" ni "aljófar" y mucho menos que fuesen de "escarlata vermeja", privilegio que reservaba entre otros muchos el Monarca, que por temperamento y por afición gustava de vestir lujosamente.

Los abrigaban en los días fríos de invierno, con el "Tabardo Castellano"; este era de paño tinto con su "capirote", y tenía mangas abiertas por los costados, y "mangas hobas", cortas hasta el codo, que a veces utilizaban, y otras las dejaban colgantes, siendo permitido forrarlas de Tafe (tafetán) o de pennas (pieles).

Jamás pusieron a los niños, el Manto Caballeresco, "grande y luengo, que non lo había de traer otro ome de esta guisa sinon ellos" según lo describe en sus Partidas el Rey Sabio (2); estándoles este reservado para cuando llegasen a la edad de ser armados Caballeros y fuesen a la guerra contra los infieles, "en muy buen caballo e muy bien narmado de todas armas", llevando en la lanza "un pendón nuevo estrecho e muy luengo, que descendía fasta la cerviz del caballo; ca a tales los traían a esa sazón los caballeros noveles" (3) siendo éste señal alguna en su cuidadarmas, y en la cobertura de sus corceles, hasta que por su arrojo en la pelea ganasen el blasón cuyos colores habrían de ser en adelante los suyos y los de su Pendón de guerra. Ya entonces pequeño y cortado a medio, o mayor y de la misma forma si al Monarca placía convertirlo por su mandato en caballero de cuchara (4).

Tampoco los consentían armas, ni otra cosa en la preciosa "cinta" colocada un poco hacia el lado derecho, que la "Bulga, Escarcela" o "Limosnera", primorosamente bordada por sus madres, primero en forma de saco plegado con cordones y cerrado con dos primorosos botones de filigrana, y luego con otros de oro, plata o hierro, y pendientes de cordones con borlas de seda que les servía para llevar, entre ellas una milagrosa redoma, algunas monedas para repartir a los pobres, y el Libro de Horas de sus rezos, cuando al Templo se encaminaban.

Si alguna vez después de ejercitarse en la esgrima, enseñaban de alardear de hombres, empuñando la espada de ancha hoja con cuatro mesas canaladas, aristas centrales en toda su longitud y guarnición de cruz de hierro con arriaz arriscado del veneno escudero que le acompañaba en la compaña, era sólo en las vetustas estancias donde recibía las lecciones de sus maestros, preparándolos para las viriles enseñanzas del manejo de las armas de combate, de las que desde su más tierna infancia eran apasionados, primero por los relatos de heroicas y fantásticas hazañas, contadas ante la gran chimenea de la Cámara, por sus padres y después, cuando ya los llevan a presenciar las Justas y Torneos, entusiasmados por aquel bizarro alarde de esplendorosa contienda que ante sus asombrados ojos se presentaba.

El calzado era de cordobán, y pocas veces de los dorados prohibidos en diversas Pragmáticas, usando también para la equitación unas botas coloradas hasta la "Billa" de las que se conservan algunas, como las que el Rey Carlos III de Navarra mandó hacer para el año 1401 y para sus doncellos en 1405, según consta en la Cámara de Comptos (cajas 77 y 84, nos. [illegible]).

Entre las varias miniaturas interesantes de libros de los siglos que hemos descrito, escogí la del Código "Castigos e documentos que dió a su hijo el Rey D. Sancho (Manuscritos 2.995, B. N.), en la que el Infante está arrodillado delante de su padre, vestido de seda saya de mangas de alforza, alzada de pies, con calzas escarlata y botas de cordobán, su peinado el llamado a último del siglo XIII y primeros del XIV, "a la merced".

De estos trajes un tanto ridículos a causa de la rotunda moda de esta folleto que en la coronación de los Reyes Católicos, reglamentando el "Gasto del Hijo de los trajes con que [illegible] para los nobles [illegible] describe minuciosamente, describe [illegible] de los condestable D. Miguel [illegible] enado de Filipe IV [illegible] del traje de [illegible] a que [illegible] aprehes de [illegible] separaría la [illegible] Pragmática Limitado extensa del [illegible]

Los "Reyes del Estado" que en sus [illegible] severo y sensual gravedad del [illegible] los nobles [illegible] de aquel más culto Príncipe D. Juan el que su amorosa madre, la Reina Católica Doña Isabel [illegible] nueva educación, para [illegible] cialidad y perfecta, evitando todos los excesos de [illegible]

En una tabla de autor anónimo [illegible] ista del Museo del Prado en la que figura este Príncipe [illegible] unos trece años de edad, su hermana la Infanta Doña Juana y sus padres los Reyes Católicos arrodillados [illegible] Los autores [illegible] en oración a la Santísima Virgen María y el Divino Hijo, dan mayor realce a su interesante figura, toda [illegible] rosas de Estado, [illegible] y preciosos [illegible] de armoniosas proporciones y de ricos reflejos [illegible] por la gama de las [illegible] Ello dorado en los [illegible] bellos motives decorativos [illegible] parecen de oro batido que [illegible]

Las [illegible] banderas de [illegible] que [illegible] los [illegible] de las [illegible] [illegible] las empresas [illegible]

(1) El marqués de Avilés en su "Ciencia heroyca del Blasón", tomo II, tratado 1o., p. 93 y 101 (Madrid. 1780), expone de acuerdo con otros antiguos autores, que el tiembre en los escudos de las doncellas nobles, es una corona de rosas blancas, y que este ha de ser en "Losanje" con sus armas en la mitad del lado izquierdo dejando vacío y en oro la del derecho, en donde luego han de poner "las del marido que espera".

(2) Bib. San Lorenzo Escorial (J. S. 3).

(3) Esta Capilla fué mandada construir para sala Capitular por el Obispo D. Gonzalo, según documentos fechado en [illegible] de septiembre de 1316. (V. II, pte. I, f. 417).

(1) Uno de estos interesantes tejidos esta reproducido por Pantaricho en el cuadro de la National Gallery de Londres, que representa a Penélope.

(1) Expedido en la Ciudad de Burgos, a seis días de Mayo era de Mill et y trescientos et treinta ocho annos.

(2) Partida XIV, Título XXI.

A. TORRE y Cía

Industria Nacional

MUEBLES FINOS

COMEDORES
DORMITORIOS
JUEGOS DE SALA
VESTIBULOS
CAMAS DE BRONCE

PRECIOS EXCEPCIONALES

CASA DE CONFIANZA

Visiten nuestra exposición

760 - CANGALLO - 776

BANCO ALEMAN TRANSATLANTICO

OFICINA PRINCIPAL:

Calle Bmé. Mitre y Reconquista

BUENOS AIRES

SUCURSALES URBANAS

Callao esq. Corrientes y Lima 1666

Casa Central: Deutsche Ueberseeische Bank, Berlín

Oficinas en: República Argentina: Bahía Blanca, Córdoba, Mendoza, Rosario de Santa Fe; Uruguay: Montevideo; Brasil: Río de Janeiro, Sao Paulo, Santos, Curityba; Chile: Valparaiso, Santiago, Antofagasta, Concepción, Iquique, Temuco y Valdivia; Perú: Lima, Arequipa, Callao; Bolivia: La Paz, Oruro; España: Barcelona, Madrid.

Recibe dinero en cuenta corriente, caja de ahorros y a plazo fijo; se ocupa de: descuento y cobro de letras, compra y venta de giros sobre el exterior, transferencias por carta y telegráficas sobre todas las ciudades principales del mundo; operaciones de compra y venta de títulos por cuenta de terceros, así como de su custodia y administración y en general, de toda clase de transacciones bancarias

Interés sobre depósitos en Caja de Ahorros 5 o/o p. a.

Historia sin palabras

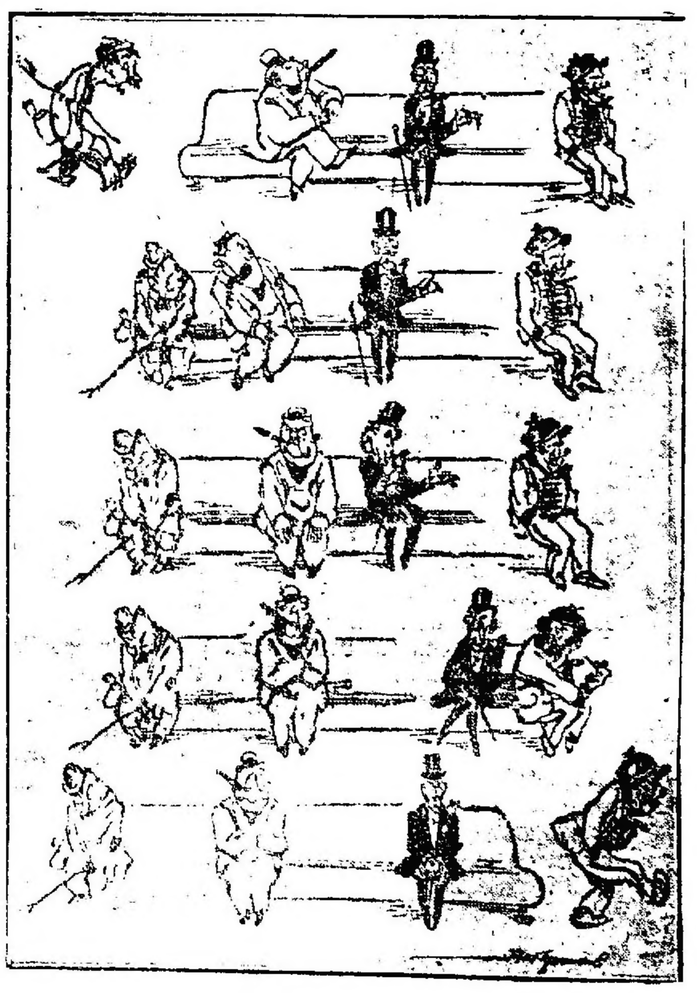

WEISBURD y Cía.

OBRAJE Y ASERRADERO A VAPOR

Maderas del país. Haciendas. Leña y Carbón

EL BRAVO, F. C. C. N., Ramal de Añatuya y Tintina

Escritorios. AVENIDA VELEZ SARSFIELD 161 - Casilla Correo 1893

Escuela en El Bravo, propiedad de los señores Weisburd y Cía., donde asisten 126 niños y niñas argentinos. Antes de entrar en la escuela inspeccionados por los dos profesores.

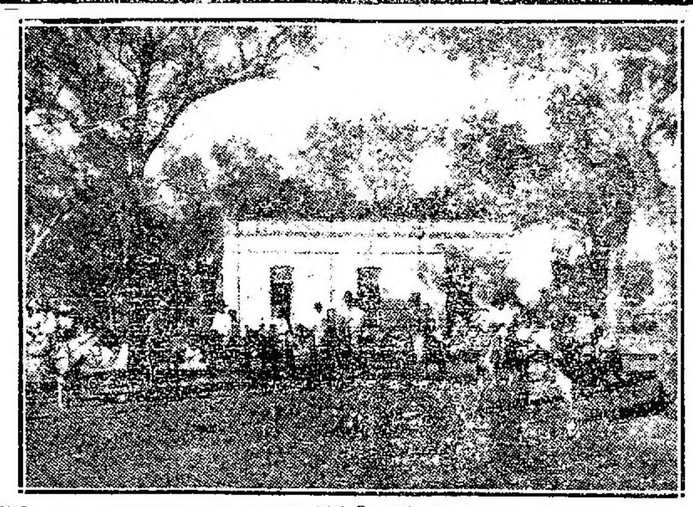

Niños que concurren a la escuela "El Bravo" de largas distancias, sobre burros facilitados por los señores Weisburd y Cía.

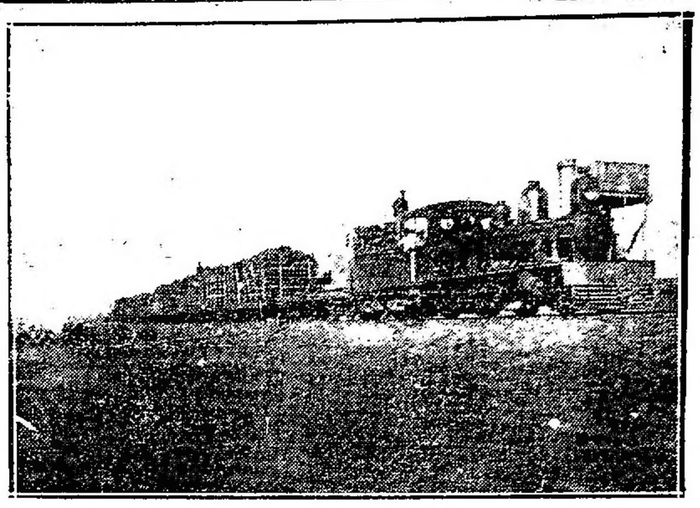

Tren con leña propiedad de los señores Weisburd y Cía., tomando agua

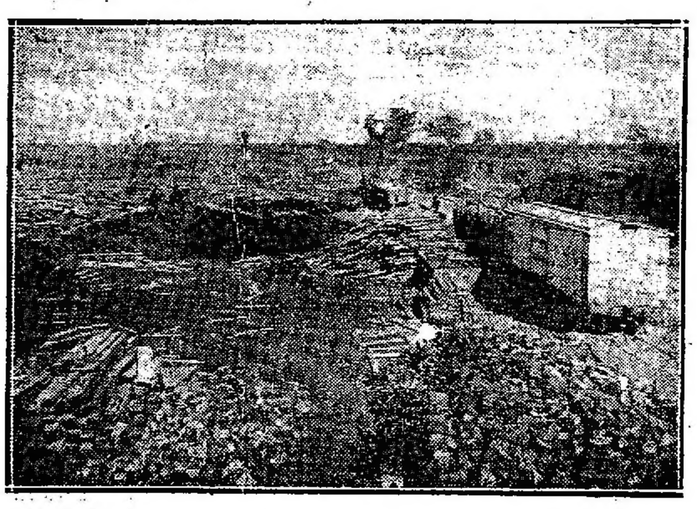

Tren con leña cargado en el ramal de los señores Weisburd y Cía.

Pilas de durmientes, vigas, postes y leña, en la playa del aserradero en el Kilómetro 13 del ramal de los señores Weisburd y Cía.

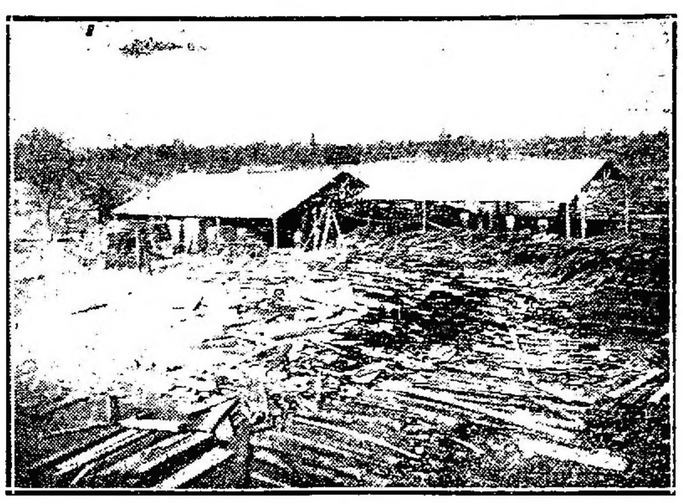

Aserradero y playa del Kilómetro 13, ramal de los señores Weisburd y Cía.

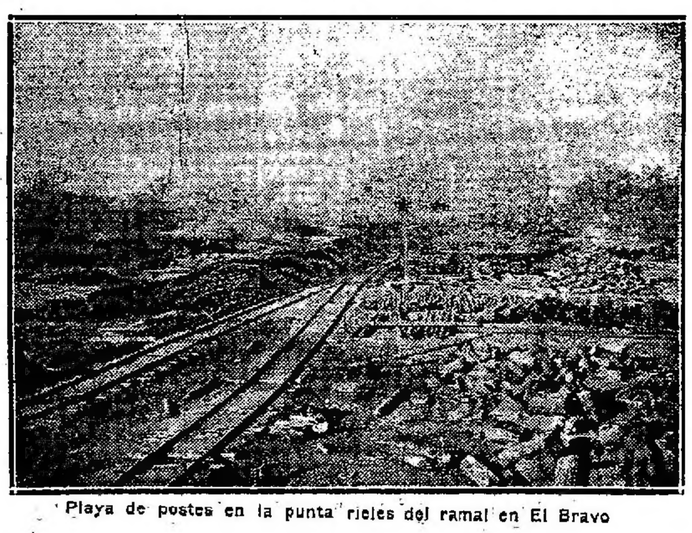

Playa de postes en la punta rieles del ramal en El Bravo

Playa de leña y trozos en la punta rieles del ramal en El Bravo

El señor Pío Zaldúa, superintendente general de almacenes, con sus acompañantes visitando el obraje de los señores Weisburd y Cía., en su gira para adquirir materiales nacionales para las construcciones de los FF. CC. del Estado.

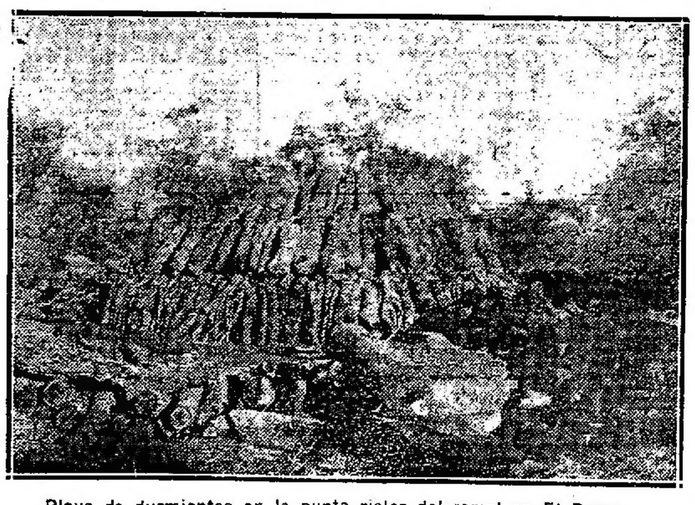

Playa de durmientes en la punta rieles del ramal en El Bravo

Horno de carbón a terminarse en el ramal El Bravo

Tren de carga en construcción en el ramal El Bravo

Ampliando las notas gráficas que publicamos en esta página, tomadas en el establecimiento de los señores Weisburd y Co., reseñamos a continuación lo más importante y digno de ser conocido, en mérito al esfuerzo que significa los sacrificios de orden general, que no han escatimado sus fundadores, para bien de los ramos que explotan.

En la estación El Bravo (F. C. C. N.) sobre el ramal de Añatuya a Tintina, y en un amplio campo de 44,000 hectáreas, se hallan ubicadas las diferentes reparticiones del obraje y aserradero a vapor, como también los varios edificios que constituyen el establecimiento ganadero de la misma firma, todo lo cual de 9 años a esta parte es un verdadero pueblo levantado en lo que antes era poco menos que una desierta planicie.

Tiene el campo una tercera parte alambrada, dividido en varios potreros cómodamente dispuestos, y para facilitar la explotación en su grado máximo, se ha construído una línea férrea de propiedad de los señores Weisburd y Co., que lleva una extensión de 32 kilómetros, que arranca del kilómetro 644 del F. C. C. N. A. al Oeste, con un triángulo en cada extremo, disposición ésta que permite atender con economía de tiempo todos los servicios de transporte del establecimiento.

Cuenta la propiedad con tres grandes represas con una capacidad de 30.000.000 de litros, tres pozos semisurgentes de agua dulce de inmejorable calidad, que suministran cada uno 150,000 litros y que son movidos por fuerza mecánica que eleva el agua a un tanque en alto, de donde se distribuye por todo el campo y el establecimiento.

En el mismo campo se forma una estancia modelo, donde pastorean actualmente más de mil cabezas de vacunos y yeguarizos y otros tantos cuidos, sin contar los seleccionados para reproductores entre los vacunos mestizos tipos de raza Durham llevados del sud. Todas estas haciendas cuentan con corrales modernos de primer orden, bastidas de marcar, baños, etc., etc.

La parte del obraje y aserradero a vapor, modernamente establecida, cuenta con dos aserraderos, uno en el kilómetro 13 y otro en el kilómetro 22 del mismo ramal, donde trabajan nueve sierras circulares, una sierra sin fin, numerosas varilleras, perilleras, barreneadoras de varillas, taller mecánico y un departamento para soldaduras autógenas.

Una línea telefónica extendida dentro de la propiedad con doce aparatos en diversas partes, una central para 20 aparatos, de una extensión de 60 kilómetros, atiende todos los servicios de comunicación entre las diferentes reparticiones. Y, mando, como es natural, el trabajo diario de por sí continuo y activísimo.

El establecimiento tiene a todos a su servicio, un auto de vía y para viajes a los pueblos hecho de movilidad para el mejor desarrollo del trabajo diario. Esto puede valorarse fácilmente, si se tiene en cuenta que en el obraje tienen trabajo permanente 1,000 obreros.

Además el establecimiento cuenta con varias casas de material para el personal de administración y otras dependencias, un buen almacén, y como complemento una escuela, edificada de acuerdo a las exigencias de la época, donde más de 150 alumnos reciben su instrucción. Atienden la escuela dos profesores y sus programas de estudios se equiparan al de las escuelas elementales de esta.

Este importante detalle ha sido siempre un motivo especial de preocupación para los señores Weisburd y Co., quienes no han dudado en ningún momento la instalación de tan importantes regiones, contribuyendo así materialmente y de manera directa al beneficio moral y cultural, de los que [illegible] serán ciudadanos útiles para el país.

[illegible] los señores Weisburd y Co. en especiales regiones.